

**แผนพัฒนาท้องถิ่น
(พ.ศ.2566-2570)**



**งานนโยบายและแผน
เทศบาลตำบลทรายขาว
อำเภอคลองท่อม จังหวัดกระบี่**



คำนำ

แผนพัฒนาท้องถิ่น (พ.ศ. ๒๕๖๖ -๒๕๗๐) ฉบับนี้เทศบาลตำบลทรายขาว ได้จัดทำขึ้น เพื่อเป็นแนวทางในการพัฒนาโดยกำหนดแผนโครงการในระยะ ๕ ปี เพื่อให้สอดคล้องกับแผนยุทธศาสตร์ชาติ ๒๐ ปี แนวทางการพัฒนาของแผนพัฒนาเศรษฐกิจและสังคมแห่งชาติฉบับที่ ๑๒ ตามนโยบายของรัฐบาล กระทรวง ทบวง กรมต่างๆ จังหวัดและอำเภอ และสอดคล้องกับแผนยุทธศาสตร์พัฒนาจังหวัด แผนยุทธศาสตร์การพัฒนาอำเภอ และแผนที่แสดงการพัฒนาเทศบาลตำบลทรายขาว รวมถึงวิธีการแก้ไขปัญหา และตอบสนองความต้องการของประชาชนที่อยู่ในเขตตำบล

แผนพัฒนาท้องถิ่น (พ.ศ.๒๕๖๖-๒๕๗๐) ฉบับนี้ เป็นแผนแม่บทที่ใช้เป็นเครื่องมือในการบริหารและพัฒนาตำบล ซึ่งก่อให้เกิดประสิทธิภาพและประสิทธิผลสูงสุดบรรลุจุดหมายของการพัฒนา ก่อให้เกิดผลในการตอบสนองความต้องการของประชาชนช่วยลดความขัดแย้งและขจัดความซับซ้อนในการทำงานตลอดจนเป็นการใช้ทรัพยากรในการพัฒนาที่มีอยู่อย่างจำกัดให้ได้ผลอย่างคุ้มค่าทำให้ตำบลมีเป้าหมาย และทิศทางในการพัฒนาอย่างชัดเจน สามารถมองเห็นรูปธรรม ซึ่งเป็นการประสานความร่วมมือในการพัฒนา ของทุกฝ่ายไม่ว่าจะเป็นตำบล ส่วนราชการต่างๆ ภาคเอกชน ประชาชน และองค์กรอื่นๆ ทำให้เกิดการพัฒนาระบบมีส่วนร่วมโดยถือผลประโยชน์ของประชาชนเป็นที่ตั้ง มีการบูรณาการแผนงานโครงการเพื่อนำไปสู่จุดหมายและการพัฒนา นอกจากนี้แผนพัฒนายังใช้เป็นเครื่องมือในการควบคุมการใช้จ่ายงบประมาณ การติดตามและตรวจสอบการควบคุมการดำเนินงานตรงตามวัตถุประสงค์ของการพัฒนาที่ตั้งไว้

ในการจัดทำแผนพัฒนาครั้งนี้เทศบาลตำบลทรายขาว ได้รับความอนุเคราะห์และความร่วมมือด้วยดีจากส่วนราชการต่างๆ ภาคเอกชน ประชาชนและองค์กรต่างๆ ในการจัดหาข้อมูลและสำรวจความต้องการด้านต่างๆ หวังเป็นอย่างยิ่งว่าแผนพัฒนาฉบับนี้จะเป็นประโยชน์ต่อการพัฒนาและการปฏิบัติงานอันเป็นการก่อให้เกิดความร่วมมือสร้างความเข้าใจอันดีในการพัฒนาร่วมกันทั้งภาครัฐ ภาคเอกชน และประชาชนในเขตตำบลทรายขาว เป็นแนวทางในการสร้างสรรค์สังคมให้น่าอยู่และพัฒนาตำบลทรายขาว ให้เจริญก้าวหน้าดังที่ตั้งเป้าหมายไว้ต่อไป

เทศบาลตำบลทรายขาว

แผนพัฒนาท้องถิ่น

พ.ศ. ๒๕๖๖ - ๒๕๗๐

ของเทศบาลตำบลทรายขาว อำเภอคลองท่อม จังหวัดกระบี่

ส่วนที่ ๑

สภาพทั่วไปและข้อมูลพื้นฐาน

๑. ด้านกายภาพ

๑.๑ ที่ตั้งของหมู่บ้านหรือชุมชนตำบล

เทศบาลตำบลทรายขาวแบ่งเขตการปกครองออกเป็น ๗ หมู่บ้าน ดังนี้

- หมู่ที่ ๑ บ้านห้วยลึก
- หมู่ที่ ๒ บ้านทรายขาว
- หมู่ที่ ๓ บ้านห้วยพลูหนัง
- หมู่ที่ ๔ บ้านบ่อมะม่วง
- หมู่ที่ ๕ บ้านทุ่งคา
- หมู่ที่ ๖ บ้านทุ่งลือ
- หมู่ที่ ๗ บ้านพรุพี

โดยตำบลทรายขาวอยู่ในเขตการปกครองของอำเภอคลองท่อมห่างจากตัวอำเภอระยะทาง ๒๖ กิโลเมตร ตำบลทรายขาว เทศบาลตำบลทรายขาว มีพื้นที่ทั้งหมดประมาณ ๑๐๓,๙๓๒ ไร่ หรือประมาณ ๑๖๖.๒๙๒ ตารางกิโลเมตร เป็นตำบลค่อนข้างเล็ก มีอาณาเขตพื้นที่อยู่ติดกันท้องถิ่นใกล้เคียงและจังหวัดใกล้เคียง ดังนี้

- ทิศเหนือ ติดต่อกับตำบลคลองพน อำเภอคลองท่อม จังหวัดกระบี่
- ทิศใต้ ติดต่อกับตำบลกะลาเส อำเภอสิเกา จังหวัดตรัง
- ทิศตะวันออก ติดต่อกับตำบลกะลาเส อำเภอสิเกา จังหวัดตรัง
- ทิศตะวันตก ติดต่อกับตำบลคลองพนและทะเลอันดามัน อำเภอคลองท่อม จังหวัดกระบี่

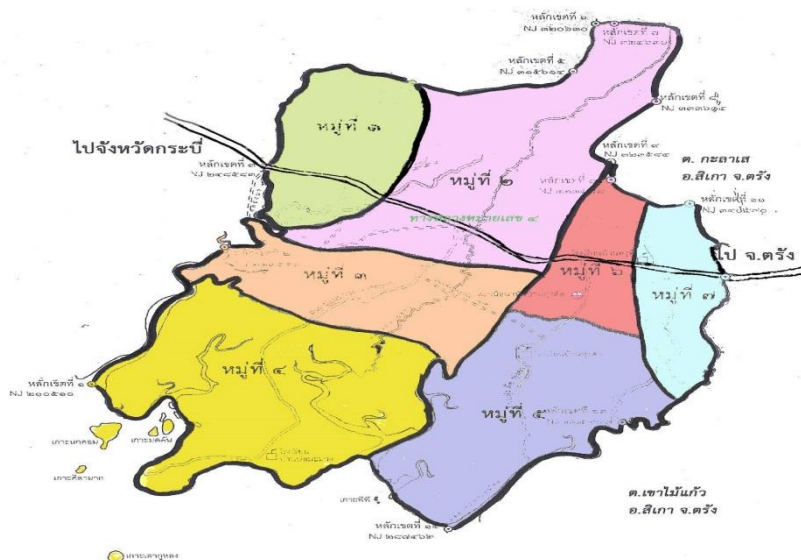

แผนที่เทศบาลตำบลทรายขาว
อำเภอคลองท่อม จังหวัดกระบี่

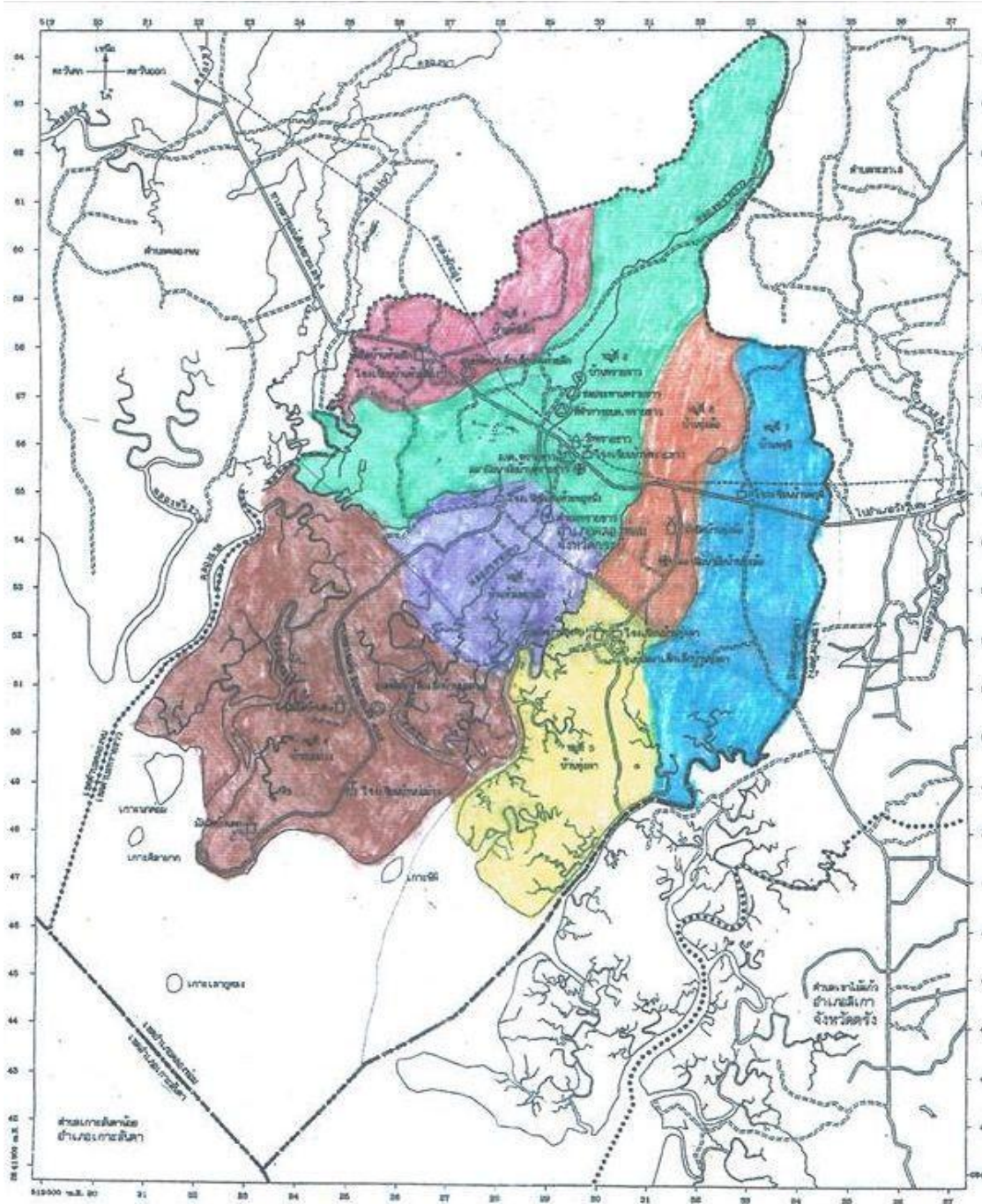

๑.๒ ลักษณะภูมิประเทศ

ลักษณะภูมิประเทศโดยทั่วไปของเทศบาลตำบลทรายขาว สภาพพื้นที่มีลักษณะเป็นที่ราบและต่ำไปทางทิศตะวันตก และมีพื้นที่ติดต่อกับทะเลอันดามัน



๑.๓ ลักษณะภูมิอากาศ

ลักษณะภูมิอากาศของตำบลทรายขาว มี ๒ ฤดู คือ ฤดูร้อนและฤดูฝน โดยฤดูร้อนเริ่มตั้งแต่วันที่ ๑ มกราคมถึงเดือนเมษายน ฤดูฝนเริ่มตั้งแต่วันที่ ๑ พฤษภาคมถึงเดือนธันวาคม โดยได้รับอิทธิพลจากลมมรสุมตะวันออกเฉียงเหนือ จึงทำให้มีฝนตกชุกเกือบตลอดทั้งปี



๑.๔ ลักษณะของดิน

ลักษณะดินโดยทั่วไปเป็นดินร่วนปนทราย ประมาณ ๗๕ % ดินเหนียว ๑๕ % ลักษณะดินในพื้นที่เป็นดินร่วนปนดินเหนียวประมาณ ๑๐ %

๑.๕ ลักษณะของแหล่งน้ำ มีแหล่งน้ำที่ใช้สำหรับ อุปโภค - บริโภค เป็นแหล่งน้ำที่เกิดขึ้นตามธรรมชาติ และองค์การบริหารส่วนตำบลวังโพธิ์ได้ดำเนินการขุดลอกแหล่งน้ำและก่อสร้างฝายกั้นน้ำเพื่อเพียงพอกับการอุปโภคและบริโภคของประชาชน ดังนี้

ลำห้วย	๑๐	แห่ง	สระน้ำ	๔	แห่ง
หนองน้ำ	๙	แห่ง	บ่อน้ำตื้น	-	แห่ง
ลำคลอง	๖	แห่ง	บ่อบาดาล	๒๔	แห่ง
บึง	-	แห่ง	อ่างเก็บน้ำ	๑	แห่ง
แม่น้ำ	-	แห่ง	ฝาย	๒	แห่ง



๒. ด้านการเมือง/การปกครอง

๒.๑ เขตการปกครอง เทศบาลตำบลทรายขาว ประกอบด้วยหมู่บ้าน ๗ หมู่บ้านมีพื้นที่อยู่เขตเทศบาลตำบลทรายขาวทั้งหมด ๗ หมู่บ้าน ดังนี้

หมู่ที่ ๑	บ้านห้วยลึก	ผู้ปกครอง	นายอนุชา หลานเด็น	กำนัน
หมู่ที่ ๒	บ้านทรายขาว	ผู้ปกครอง	นายสรารุช แสงวิสุทธ์	ผู้ใหญ่บ้าน
หมู่ที่ ๓	บ้านห้วยพลูหนัง	ผู้ปกครอง	นายอำนาจ พลูหนัง	ผู้ใหญ่บ้าน
หมู่ที่ ๔	บ้านป้อมมะม่วง	ผู้ปกครอง	นายสิทธิชัย ป้อมม่วง	ผู้ใหญ่บ้าน
หมู่ที่ ๕	บ้านทุ่งคา	ผู้ปกครอง	นายยูห์หมาด สุรินทร์	ผู้ใหญ่บ้าน
หมู่ที่ ๖	บ้านทุ่งลือ	ผู้ปกครอง	นายสมพร ทับทอง	ผู้ใหญ่บ้าน
หมู่ที่ ๗	บ้านพรุพี	ผู้ปกครอง	นายอดุลย์ ล่องดี	ผู้ใหญ่บ้าน

๒.๒ การเลือกตั้ง เทศบาลตำบลทรายขาว แบ่งเขตการเลือกตั้งออกเป็น ๒ เขต โดยเขตเลือกตั้งที่ ๑ ได้แก่ หมู่ที่ ๑ , หมู่ที่ ๒ , หมู่ที่ ๖ และ หมู่ที่ ๗ บางส่วน เขตเลือกตั้งที่ ๒ ได้แก่ หมู่ที่ ๓ , หมู่ที่ ๔ , หมู่ที่ ๕ และหมู่ที่ ๗ บางส่วน จำนวนผู้มีสิทธิเลือกตั้งในบัญชีรายชื่อ (เฉพาะนายกฯ) ทั้งหมด ๗,๙๒๘ คน จำนวนผู้มีสิทธิที่มาแสดงตนขอรับบัตรเลือกตั้งนายกฯ ทั้งหมด ๖,๕๖๕ คน จำนวนผู้มีสิทธิเลือกตั้งในบัญชีรายชื่อ (เฉพาะสมาชิกสภาเทศบาล) ทั้งหมด ๗,๙๒๑ คน จำนวนผู้มีสิทธิที่มาแสดงตนขอรับบัตรเลือกตั้งสมาชิกสภาเทศบาล ทั้งหมด ๖,๕๖๓ คน (ข้อมูล ณ วันที่ ๒๘ มีนาคม ๒๕๖๔)

๓. ประชากร

๓.๑ ข้อมูลเกี่ยวกับจำนวนประชากรในตำบลทรายขาว (ข้อมูล ณ เดือนกันยายน ๒๕๖๔)

รายการ	ปี ๒๕๖๔	ปี ๒๕๖๓	ปี ๒๕๖๒
ประชากรชาย	๕,๕๐๒	๕,๕๑๙	๕,๕๔๔
ประชากรหญิง	๕,๔๘๐	๕,๔๘๐	๕,๔๙๙
รวมประชากร	๑๐,๙๘๒	๑๐,๙๙๙	๑๑,๐๔๓
ครัวเรือน	๓,๘๒๓	๓,๗๔๓	๓,๖๖๗

หมายเหตุ : ข้อมูลจากสำนักทะเบียนอำเภอคลองท่อม ณ เดือนกันยายน พ.ศ. ๒๕๖๔

๓.๒ ช่วงอายุและจำนวนประชากร

ประชากร ของเทศบาลตำบลทรายขาว (ปี พ.ศ. ๒๕๖๒)			
ประชากร	หญิง	ชาย	ช่วงอายุ
จำนวนประชากรเยาวชน	๑,๕๐๐	๑,๕๗๓	อายุต่ำกว่า ๑๘ ปี
จำนวนประชากร	๓,๓๖๐	๓,๔๔๔	อายุ ๑๘ - ๖๐ ปี
จำนวนประชากรผู้สูงอายุ	๖๐๖	๕๐๗	อายุมากกว่า ๖๐ ปี
รวม	๕,๔๖๖	๕,๕๒๔	ทั้งสิ้น ๑๐,๙๙๐ คน

๔. สภาพทางสังคม

๔.๑ การศึกษา

ด้านการศึกษาในเขตเทศบาลตำบลทรายขาว มีการจัดการด้านการศึกษา โดยมีศูนย์พัฒนาเด็กเล็กของสังกัดเทศบาลตำบลทรายขาว จำนวน ๖ แห่ง มีโรงเรียนสังกัด สำนักงานคณะกรรมการการศึกษาขั้นพื้นฐาน (สพฐ.) จำนวน ๖ แห่ง ตามข้อมูล ดังนี้

ศูนย์พัฒนาเด็กเล็กก่อนวัยเรียน ประจำปีการศึกษา พ.ศ. ๒๕๖๔

ชื่อสถานศึกษา	จำนวนนักเรียน ระดับก่อนวัยเรียน (คน)	จำนวนครู/ผู้ดูแลเด็ก (คน)	สังกัด
ศูนย์พัฒนาเด็กเล็กเทศบาลตำบลทรายขาว	๗๐	๕	ทต.ทรายขาว (รูปแบบที่ ๑)
ศูนย์พัฒนาเด็กเล็กบ้านห้วยลึก	๗๘	๖	ทต.ทรายขาว (รูปแบบที่ ๑)
ศูนย์พัฒนาเด็กเล็กบ้านบ่อมะม่วง	๘๕	๖	ทต.ทรายขาว (รูปแบบที่ ๑)
ศูนย์พัฒนาเด็กเล็กบ้านทุ่งคา	๔๒	๓	ทต.ทรายขาว (รูปแบบที่ ๑)
ศูนย์พัฒนาเด็กเล็กบ้านพรุพี	๒๘	๒	ทต.ทรายขาว (รูปแบบที่ ๑)
ศูนย์อบรมเด็กก่อนเกณฑ์วัดทรายขาว	๒๕	๓	ทต.ทรายขาว (รูปแบบที่ ๓)
รวม	๓๒๘	๒๕	

หมายเหตุ ศูนย์อบรมเด็กก่อนเกณฑ์วัดทรายขาว บริหารจัดการในรูปแบบที่ ๓ วัดทรายขาว บริหารจัดการทั้งหมด

/จำนวนนักเรียน...

จำนวนนักเรียนและครูของสถานศึกษาในเขตเทศบาลตำบลทรายขาว

ชื่อสถานศึกษา	จำนวนนักเรียน ระดับประถมศึกษา (คน)	จำนวนครู/พี่เลี้ยง (คน)	สังกัด
โรงเรียนบ้านทรายขาว	๒๗๘	๒๑	สำนักงานคณะกรรมการขั้นพื้นฐาน
โรงเรียนบ้านห้วยลึก	๓๑๗	๑๕	สำนักงานคณะกรรมการขั้นพื้นฐาน
โรงเรียนบ้านห้วยพลูหนึ่ง	๑๖๘	๑๓	สำนักงานคณะกรรมการขั้นพื้นฐาน
โรงเรียนบ้านป้อมมะม่วง	๒๘๖	๑๕	สำนักงานคณะกรรมการขั้นพื้นฐาน
โรงเรียนบ้านทุ่งคา	๑๑๐	๑๐	สำนักงานคณะกรรมการขั้นพื้นฐาน
โรงเรียนบ้านพรุพี	๘๑	๙	สำนักงานคณะกรรมการขั้นพื้นฐาน
รวม	๑,๒๕๐	๘๓	

๔.๒ สาธารณสุข

จากการสำรวจข้อมูลพื้นฐานพบว่า ประชาชนส่วนมากมีสุขภาพดี มีการคัดกรองสุขภาพให้ประชาชนกลุ่มเสี่ยงในโรคต่างๆทุกเดือน เช่น โรคความดัน โรคเบาหวาน โรคไขเลือดออก มือ-เท้า-ปากในเด็ก และโรคอื่นๆอีกมากมาย มีปัญหา คือ ประชาชนบางอย่างไม่ยอมไปคัดกรองหรือตรวจสุขภาพประจำปี การแก้ไขปัญหาคือ เทศบาลและหน่วยงานสาธารณสุข ได้จัดกิจกรรมรณรงค์ให้ชุมชนเล็งเห็นความสำคัญในเรื่องนี้ ปรากฏว่าประชาชนให้ความร่วมมือเป็นอย่างดี ประชาชนส่วนใหญ่ได้รับการดูแลสุขภาพอนามัยจาก อสม.ประจำหมู่บ้าน โรงพยาบาลส่งเสริมสุขภาพตำบล ซึ่งมี ๒ แห่ง คือ

- โรงพยาบาลส่งเสริมสุขภาพตำบลบ้านทรายขาว ให้บริการประชาชนในพื้นที่
หมู่ที่ ๑ บ้านห้วยลึก
หมู่ที่ ๒ บ้านทรายขาว
หมู่ที่ ๓ บ้านห้วยพลูหนึ่ง
หมู่ที่ ๔ บ้านป้อมมะม่วง
- โรงพยาบาลส่งเสริมสุขภาพตำบลบ้านทุ่งล้อ ให้บริการประชาชนในพื้นที่
หมู่ที่ ๕ บ้านทุ่งคา
หมู่ที่ ๖ บ้านทุ่งล้อ
หมู่ที่ ๗ บ้านพรุพี

๔.๓ อาชญากรรม

เทศบาลตำบลทรายขาวไม่มีเหตุอาชญากรรมเกิดขึ้น แต่มีเหตุลักขโมย ซึ่งเทศบาลได้ดำเนินการป้องกันเหตุดังกล่าว โดยการติดตั้งกล้องวงจรปิดบริเวณจุดเสี่ยงต่างๆภายในหมู่บ้าน คาดว่าจะติดตั้งให้ครอบคลุมทุกหมู่บ้าน รวมทั้งได้ตั้งจุดตรวจ จุดสกัด จุดบริการ ในช่วงเทศกาลสำคัญที่มีวันหยุดหลายวันเพื่ออำนวยความสะดวกให้กับประชาชน เทศบาลตำบลทรายขาวอยู่ในเขตรับผิดชอบของสถานีตำรวจภูธรทรายขาว

/๔.๔ ยาเสพติด...

๔.๔ ยาเสพติด

ปัญหายาเสพติดในเขตเทศบาลนับเป็นปัญหาใหญ่ ในพื้นที่ตำบลทรายขาวมีทั้งผู้เสพและผู้ค้าเป็นจำนวนมาก โดยเทศบาลได้ร่วมมือกับอำเภอในการแก้ไขปัญหาดังกล่าว โดยการสนับสนุนงบประมาณในการบำบัดผู้เสพยาเป็นประจำทุกปี

๔.๕ การสังคมสงเคราะห์

เทศบาลตำบลทรายขาว มีผู้มีสิทธิได้รับเบี้ยยังชีพผู้สูงอายุ จำนวน ๑,๓๕๔ ราย มีผู้มีสิทธิได้รับเบี้ยความพิการ จำนวน ๒๔๔ ราย และมีผู้มีสิทธิรับเบี้ยยังชีพผู้ป่วยเอดส์ ๑๓ ราย โดยได้ดำเนินการด้านสังคมสงเคราะห์ต่างๆ ดังนี้

- (๑) ดำเนินการจ่ายเบี้ยยังชีพให้กับผู้สูงอายุ ผู้พิการ และผู้ป่วยเอดส์
- (๒) รับลงทะเบียนและประสานโครงการเงินอุดหนุนเพื่อการเลี้ยงดูเด็กแรกเกิด
- (๓) ประสานหน่วยงานในการทำบัตรผู้พิการ
- (๔) ตั้งโครงการช่วยเหลือผู้ยากจน ยากไร้ ผู้มีรายได้น้อย ผู้ด้อยโอกาส
- (๕) ดำเนินการโครงการฝึกอบรมทักษะอาชีพให้กับประชาชนทั่วไป
- (๖) ดำเนินโครงการสงเคราะห์ครอบครัวผู้ยากไร้ที่ตกเกณฑ์ จปฐ.
- (๗) ดำเนินโครงการสร้างและซ่อมที่อยู่อาศัยให้กับผู้ยากไร้ รายได้น้อย ผู้ด้อยโอกาสไร้ที่พึ่ง
- (๘) ประสานการให้ความช่วยเหลือของจังหวัด อำเภอ หน่วยงานต่างๆ ที่ให้การสนับสนุน

๕. ระบบบริการพื้นฐาน

๕.๑ การคมนาคมขนส่ง

การคมนาคมในพื้นที่เทศบาลตำบลทรายขาว สามารถติดต่อกันระหว่างหมู่บ้านได้อย่างสะดวก ใช้การคมนาคมทางบกเป็นสำคัญ โดยใช้เส้นทางหลวงแผ่นดิน หมายเลข ๔ (ถนนเพชรเกษม) เป็นถนนสายหลักในการเดินทางเข้าสู่ตัวเมืองและอำเภอใกล้เคียง นอกจากนี้ ยังมีเส้นทางสายรองแยกจากทางหลวงแผ่นดินเป็นถนนคอนกรีต ถนนลาดยาง และถนนลูกรัง และมีถนนเชื่อมโยงระหว่างหมู่บ้านเป็นถนนคอนกรีตและถนนลูกรัง จำนวนทั้งสิ้น ๕๑ สาย โดยมีความเชื่อมโยง ดังนี้

- ถนนเพชรเกษม	พาดผ่านระหว่างหมู่ที่	๑,๒,๖,๗
- ถนนเพชรเกษม-ห้วยลึก	เชื่อมต่อระหว่างหมู่ที่	๑,๓
- ถนนเพชรเกษม-บ่อมะม่วง	เชื่อมต่อระหว่างหมู่ที่	๒,๓,๔
- ถนนเพชรเกษม-ทุ่งคา	เชื่อมต่อระหว่างหมู่ที่	๕,๖
- ถนนเพชรเกษม-พรุพี	เชื่อมต่อระหว่างหมู่ที่	๗ และเขตจังหวัดตรัง

๕.๒ การไฟฟ้า

ปัจจุบันการไฟฟ้าส่วนภูมิภาคได้ให้บริการระบบสายไฟเข้าสู่ชุมชนต่างๆ นับว่าทั่วถึงทั้ง ๗ หมู่บ้าน โดยมีครัวเรือนที่ใช้ไฟฟ้ารวม ๓,๐๕๒ ครัวเรือน สำหรับครัวเรือนที่ไม่มีไฟฟ้าใช้ เทศบาลได้ประสานหน่วยงานที่เกี่ยวข้องเข้ามาดำเนินการ ปัญหาคือไฟฟ้าส่องสว่างทางหรือที่สาธารณะยังไม่สามารถดำเนินการครอบคลุมพื้นที่ได้ทั้งหมด ทั้งนี้ เทศบาลได้ตั้งงบประมาณในส่วนนี้ไว้แล้ว

๕.๓ การประปา

การประปา เทศบาลมีกิจการประปาเป็นของตนเอง สามารถให้บริการได้ครอบคลุมทุกหมู่บ้าน ทุกหลังคาเรือน และมีน้ำใช้ตลอดทั้งปี ปัญหาคือเรื่องน้ำขุ่นประปาขุ่น สาเหตุเนื่องจากเป็นท่อประปาเก่าเกิดการตกตะกอนของน้ำ ประปาของเทศบาลยังไม่สามารถที่จะผลิตเป็นน้ำประปาสำหรับบริโภคได้ ต้องใช้งบประมาณสูงมากในการดำเนินการ

๕.๔ โทรศัพท์

ประชาชนส่วนใหญ่ใช้โทรศัพท์เคลื่อนที่ติดตัว มีสถานีชุมสายโทรศัพท์จำนวน ๔ แห่ง มีหอกระจายข่าวในพื้นที่บริการจำนวน ๖ แห่ง หมู่บ้านละ ๑ แห่ง

๕.๕ ไปรษณีย์หรือการสื่อสารหรือการขนส่ง และวัสดุ ครุภัณฑ์

- มีไปรษณีย์ จำนวน ๑ แห่ง ให้บริการ เวลา ๐๘.๓๐ - ๑๐.๐๐ น.ในวันจันทร์ - เสาร์ (วันเสาร์ครึ่งวัน) หยุดวันอาทิตย์



๖. ระบบเศรษฐกิจ

๖.๑ การเกษตร

ประชากรในเขตเทศบาล ร้อยละ ๘๐ ประกอบอาชีพเกษตรกรรม ผลผลิตทางการเกษตรที่สำคัญได้แก่ ปาล์มน้ำมันและยางพารา

๖.๒ การประมง

ประชากรในพื้นที่ประกอบอาชีพประมง ร้อยละ ๒๐ นอกเหนือจากการประกอบอาชีพเกษตรกรรมและรับจ้าง ตำบลทรายขาวมีแพปลา จำนวน ๔ แห่ง ในพื้นที่หมู่ที่ ๔ บ้านบ่อมะม่วง

๖.๓ การปศุสัตว์

การปศุสัตว์ในพื้นที่เขตเทศบาลส่วนมากเป็นการประกอบการในลักษณะครัวเรือนเป็นอาชีพเสริม สัตว์ที่เกษตรกรเลี้ยงกันมากได้แก่ ไก่พื้นเมือง โค สุกร

๖.๔ การบริการ

- | | | |
|-------------------------------|---|------|
| - โรงแรม | - | แห่ง |
| - ปั้มน้ำมันขนาดกลาง/เล็ก | ๖ | แห่ง |
| - ปั้มน้ำมัน (บริการเติมแก๊ส) | ๒ | แห่ง |
| - สถานีขนส่ง | - | แห่ง |



๖.๕ การท่องเที่ยว

เทศบาลตำบลทรายขาวมีสถานที่ท่องเที่ยวที่สำคัญ ได้แก่

- **เกาะค้างคาว** ตั้งอยู่หมู่ที่ ๔ บ้านบ่อมะม่วง ตำบลทรายขาว อำเภอคลองท่อม จังหวัดกระบี่



เป็นเกาะที่เที่ยวได้ทั้งปี มีค้างคาวแม่ไก่อาศัยอยู่เป็นจำนวนมาก น้ำหนักแต่ละตัวนั้นเป็นกิโล รอบๆเกาะมีปะการังอยู่ น้ำใส สามารถดำน้ำดูปะการังได้



- **โคลนร้อน** ตั้งอยู่หมู่ที่ ๔ บ้านบ่อมะม่วง ตำบลทรายขาว อำเภอคลองท่อม จังหวัดกระบี่
โคลนร้อน เป็นโคลนที่อยู่ใต้ทะเล อุณหภูมิประมาณ ๔๐ องศา สามารถนำมาพอกตัวขัดผิวได้ มีผลวิจัยพบแร่ธาตุ ๒๑ ชนิด ที่ดีต่อร่างกาย



๖.๖ อุตสาหกรรม

- จำนวนอุตสาหกรรมขนาดกลาง/เล็ก ๒ แห่ง

๖.๗ การพาณิชย์และกลุ่มอาชีพ

- ธนาคาร	-	แห่ง	สถานีบริการน้ำมัน	๖	แห่ง
- บริษัท	-	แห่ง	ศูนย์การค้า/ห้างสรรพสินค้า	-	แห่ง
- ห้างหุ้นส่วนจำกัด	-	แห่ง	ตลาดสด	๑	แห่ง
- ร้านค้า	๕๓	แห่ง	โรงฆ่าสัตว์	๑	แห่ง
- มีกลุ่มอาชีพ	๕	กลุ่ม			

๖.๘ แรงงาน

จากการสำรวจข้อมูลพื้นฐานพบว่า ประชากรที่มีอายุ ๑๕ - ๖๐ ปี อยู่ในกำลังแรงงาน ร้อยละ ๘๐ และประชากรอายุระหว่าง ๒๕ - ๕๐ ปี บางส่วนไปรับจ้างทำงานต่างพื้นที่ ต่างอำเภอเนื่องจากในพื้นที่ไม่มีงานหรือมีแต่ไม่เพียงพอต่อจำนวนความต้องการ



๗. ศาสนา ประเพณี วัฒนธรรม

ศาสนา ประเพณีและวัฒนธรรม

การนับถือศาสนาประชากรส่วนใหญ่ในเขตเทศบาลตำบลทรายขาวนับถือศาสนาอิสลาม พุทธ ตามลำดับ ซึ่งมีมัสยิด ในพื้นที่จำนวน ๑๐ แห่ง วัด ๑ แห่ง และสำนักสงฆ์ ๑ แห่ง ดังนี้

จำนวนมัสยิดในเขตเทศบาลตำบลทรายขาว

ชื่อมัสยิด	หมู่ที่
มัสยิดบ้านห้วยลึก	๑
มัสยิดบ้านทรายขาว	๒
มัสยิดบ้านทับควาย	๒
มัสยิดมุสลิมพัฒนา (บ้านท้ายพรุ)	๓
มัสยิดนูรูลอิหม่าน (บ้านโคกแคร์)	๓
มัสยิดบ้านห้วยนอน	๓
มัสยิดนูรูลเอียะซาน (บ้านบ่อมะม่วง)	๔
มัสยิดอุมมาตุลอิสลามียะห์	๔
มัสยิดส้อลีฮีน (บ้านทุ่งคา)	๕
มัสยิดบ้านทุ่งลือ	๖
วัดทรายขาว	๒
สำนักสงฆ์พรุพี	๗



๗.๒ งานศาสนาวัดนครธรรมทอ้งถิ่นประจำปีที่สำคัญและปฏิบัติสืบต่อกันมา ได้แก่

โครงการเข้าค่ายอบรมคุณธรรมเด็กและเยาวชนมุสลิมภาคฤดูร้อน ประมาณเดือนเมษายน เป็นกิจกรรมที่จัดขึ้นเพื่อให้เด็กใช้เวลาว่างในช่วงปิดเทอมให้เกิดประโยชน์ โดยฝึกอบรมจำนวน ๓ วัน ๒ คืน โดยได้รับความร่วมมือจากผู้ปกครองและเด็กนักเรียนภายในเขตเทศบาลตำบลทรายขาวเป็นจำนวนมาก

โครงการเมาวัลีกลางตำบลทรายขาว ประมาณเดือนกุมภาพันธ์ เป็นกิจกรรมที่จัดขึ้นบริเวณสนามกีฬากลาง หมู่ที่ ๑ บ้านห้วยลึก โดยมีพิธีเมาลิดีนบปีในแต่ละคืนเพื่อรำลึกถึงท่านศาสนานบีมีอหฺมัด ซล. การตอบปัญหาภาคฟิรดูอิน การอาซาน และการท่องจำซูเราะห์ของนักเรียนในเขตเทศบาลตำบลทรายขาว การร้องเพลงอันนาซิด การบรรยายพิเศษทางศาสนาโดยผู้ทรงคุณวุฒิ ซึ่งได้รับความร่วมมือจากมัสยิดหน่วยงานต่างๆ ทั้งภาครัฐและเอกชน และประชาชนเข้าร่วมกิจกรรมเป็นจำนวนมาก

โครงการแข่งขันทักษะวิชาการด้านศาสนาอิสลาม (ฟิรดูอิน) ประมาณช่วงเดือนตุลาคมเป็นต้นไป ซึ่งในการจัดนั้นมีการหมุนเวียนกันไปตามโรงเรียนต่างๆของสมาคมครูสัมพันธ์ในเขตเทศบาลตำบลทรายขาว โดยจัดขึ้นในช่วงวันหยุด เสาร์-อาทิตย์ เป็นกิจกรรมที่จัดให้มีการแข่งขันตอบปัญหาทางวิชาการ (ฟิรดูอิน) การแข่งขันอาซาน การแข่งขันท่องจำซูเราะห์ โดยหาตัวแทนไปเข้าร่วมการแข่งขันของหน่วยสอบที่ ๗๘ และหลังจากนั้นก็เดินทางไปแข่งขันในระดับประเทศที่สมาคมครูสัมพันธ์แห่งประเทศไทยที่จังหวัดนนทบุรีต่อไป ซึ่งเด็กนักเรียนในเขตเทศบาลตำบลทรายขาวจะได้เป็นตัวแทนไปเข้าร่วมการแข่งขันในทุกๆ ปี

ประเพณีลอยกระทง ประมาณเดือนพฤศจิกายน เป็นกิจกรรมที่จัดขึ้นในหมู่ที่ ๓ บ้านห้วยพลูหนึ่ง โดยจัดกิจกรรมประกวดนางนพมาศ หนูน้อยนพมาศ การแสดงบนเวที ซึ่งได้รับความร่วมมือจากโรงเรียนหน่วยงานต่างๆ ทั้งภาครัฐและเอกชน และประชาชนเข้าร่วมกิจกรรมเป็นจำนวนมาก

ประเพณีงานบุญเดือนสิบ เป็นประเพณีท้องถิ่นภาคใต้ และชาวตำบลทรายขาว มีการทำขนมพื้นบ้านต่างๆ รวมทั้งการนำปลาอาหารไปทำบุญตักบาตรให้แก่บรรพบุรุษที่ล่วงลับไปแล้ว ในแต่ละหมู่บ้านจะจัดขบวนรถแห่ ตกแต่งด้วยขนมลาสวยงาม

ประเพณีสงกรานต์ และวันผู้สูงอายุ เดือนเมษายนมีพิธีเจริญพระพุทธรูป สรงน้ำพระพุทธรูป รดน้ำขอพรจากผู้สูงอายุ การแสดงศิลปะภาคใต้ เช่น ดนตรี มโนห์รา หนังตะลุง ซึ่งได้รับความร่วมมือจากหน่วยงานต่างๆทั้งภาครัฐและเอกชน และประชาชนเข้าร่วมกิจกรรมเป็นจำนวนมาก

๗.๓ ภูมิปัญญาท้องถิ่น ภาษาถิ่น

ภูมิปัญญาท้องถิ่น เทศบาลตำบลทรายขาว มีดังนี้

- | | |
|---|----------------------------|
| ๑. นางห่อเชี้ยะ หมดดั่ง ด้านการทำข้าวหลาม | หมู่ที่ ๑ บ้านห้วยลึก |
| ๒. นางจินดา บรรดา ด้านการทำขนมบัวลอยสามสี | หมู่ที่ ๑ บ้านห้วยลึก |
| ๓. นางจำ หลานน้อย ด้านการสานเสื่อกระจูด | หมู่ที่ ๑ บ้านห้วยลึก |
| ๔. นางนิตยา เหล็นเพ็ชร ด้านการทำเนื่อปู | หมู่ที่ ๒ บ้านทรายขาว |
| ๕. นางละออง หึงสาชู ด้านการนวดแผนไทย | หมู่ที่ ๒ บ้านทรายขาว |
| ๖. นางสมจิตร จงรักษ์ ด้านการนวดแผนไทย | หมู่ที่ ๓ บ้านห้วยพลูหนึ่ง |
| ๗. นางสมฤทัย ญาติพิทักษ์ ด้านการทำปลาหวาน | หมู่ที่ ๔ บ้านบ่อมะม่วง |
| ๘. นางลี เขียวสด ด้านการสานเตยปาหนัน | หมู่ที่ ๕ บ้านฟุ้งคา |
| ๙. นางไหมนะ โต๊ะหมาน ด้านการเย็บอวน | หมู่ที่ ๕ บ้านฟุ้งคา |
| ๑๐. นางเจ๊ะมล ขุนชน ด้านการจักรสาน | หมู่ที่ ๕ บ้านฟุ้งคา |
| ๑๑. นายอหฺร็ด หลานดำ ด้านการปลูกผักสวนครัว | หมู่ที่ ๕ บ้านฟุ้งคา |
| ๑๒. นางสาวเปี้ย บ่อม่วง ด้านการทำเครื่องแกง | หมู่ที่ ๕ บ้านฟุ้งคา |
| ๑๓. นายสะปี รักบุรี ด้านการต่อเรือ | หมู่ที่ ๕ บ้านฟุ้งคา |
| ๑๔. นายเราะเจด โต๊ะหมาน ด้านการทำหอมเจียว | หมู่ที่ ๕ บ้านฟุ้งคา |

๘. ทรัพยากรธรรมชาติ

๘.๑ น้ำที่ใช้ในการอุปโภค-บริโภค ส่วนมากเป็นน้ำที่ได้จากน้ำฝน และน้ำใต้ดินซึ่งจะต้องนำมาผ่านกระบวนการของระบบประปาแต่มีปริมาณน้อย ไม่สามารถนำขึ้นมาใช้ให้พอเพียงได้ และบางแห่งเค็มไม่สามารถใช้ดื่มและอุปโภคได้

๘.๒ ป่าไม้ ในเขตพื้นที่เทศบาลตำบลทรายขาวไม่มีป่าไม้

๘.๓ ภูเขา ในเขตพื้นที่เทศบาลตำบลทรายขาวไม่มีภูเขา

๘.๔ ทรัพยากรธรรมชาติที่สำคัญของเทศบาลตำบลทรายขาว

ในพื้นที่ของเทศบาลตำบลทรายขาว มีทรัพยากรธรรมชาติที่สำคัญ ได้แก่ โคลนร้อน โดยตั้งอยู่หมู่ที่ ๔ บ้านบ่อมะม่วง ตำบลทรายขาว อำเภอคลองท่อม จังหวัดกระบี่ โคลนร้อน เป็นโคลนที่อยู่ใต้ทะเล อุณหภูมิประมาณ ๔๐ องศา สามารถนำมาพอกตัวขัดผิวได้ มีผลวิจัยพบแร่ธาตุ ๒๑ ชนิด ที่ดีต่อร่างกาย



ส่วนที่ ๒

ยุทธศาสตร์ขององค์กรปกครองส่วนท้องถิ่น

ความสัมพันธ์ระหว่างแผนพัฒนาระดับมหภาค

๑.๑ แผนยุทธศาสตร์ชาติ ๒๐ ปี (พ.ศ.๒๕๖๑-๒๕๘๐)

๑.๑.๑ วิสัยทัศน์ : “ประเทศไทยมีความมั่นคง มั่งคั่ง ยั่งยืน เป็นประเทศที่พัฒนาแล้ว ด้วยการพัฒนาด้านหลักปรัชญาของเศรษฐกิจพอเพียง”

คติพจน์ประจำชาติ : “มั่นคง มั่งคั่ง ยั่งยืน

๑.๑.๒ ยุทธศาสตร์

๑) ยุทธศาสตร์ด้านความมั่นคง

- ๑) เสริมสร้างความมั่นคงของสถาบันหลักและการปกครองระบอบประชาธิปไตยอันมีพระมหากษัตริย์ทรงเป็นประมุข
- ๒) ปฏิรูปกลไกการบริหารประเทศและพัฒนาความมั่นคงทางการเมือง ขจัดคอร์รัปชัน สร้างความเชื่อมั่นในกระบวนการยุติธรรม
- ๓) การรักษาความมั่นคงภายในและความสงบเรียบร้อยภายใน ตลอดจนการบริหารจัดการความมั่นคงชายแดนและชายฝั่งทะเล
- ๔) การพัฒนาระบบ กลไก มาตรการและความร่วมมือระหว่างประเทศทุกระดับ และรักษาคุณภาพความสัมพันธ์กับประเทศมหาอำนาจ เพื่อป้องกันและแก้ไขปัญหาความมั่นคงรูปแบบใหม่
- ๕) การพัฒนาเสริมสร้างศักยภาพการป้องกันประเทศ การรักษาความสงบเรียบร้อยภายในประเทศ สร้างความร่วมมือกับประเทศเพื่อนบ้านและมิตรประเทศ
- ๖) การพัฒนาระบบการเตรียมพร้อมแห่งชาติและระบบบริหารจัดการภัยพิบัติ รักษาความมั่นคงของฐานทรัพยากรธรรมชาติ สิ่งแวดล้อม
- ๗) การปรับกระบวนการทำงานของกลไกที่เกี่ยวข้องจากแนวตั้งสู่แนวระนาบมากขึ้น

/๒) ยุทธศาสตร์...

๒) ยุทธศาสตร์ด้านการสร้างความสามารถในการแข่งขัน

- (๑) การพัฒนาสมรรถนะทางเศรษฐกิจ ส่งเสริมการค้า การลงทุน พัฒนาสู่ชาติการค้า
 - (๒) การพัฒนาภาคการผลิตและบริการ เสริมสร้างฐานการผลิตเข้มแข็งยั่งยืน และส่งเสริมเกษตรกรรายย่อยสู่เกษตรยั่งยืนเป็นมิตรกับสิ่งแวดล้อม
 - (๓) การพัฒนาผู้ประกอบการและเศรษฐกิจชุมชน พัฒนาทักษะผู้ประกอบการ ยกระดับผลิตภาพ แรงงานและพัฒนา SMEs สู่อสากล
 - (๔) การพัฒนาพื้นที่เศรษฐกิจพิเศษและเมือง พัฒนาเขตเศรษฐกิจพิเศษชายแดน และพัฒนาระบบเมืองศูนย์กลางความเจริญ
 - (๕) การลงทุนพัฒนาโครงสร้างพื้นฐาน ด้านการขนส่ง ความมั่นคงและพลังงาน ระบบเทคโนโลยีสารสนเทศ และการวิจัยและพัฒนา
- (๖) การเชื่อมโยงกับภูมิภาคและเศรษฐกิจโลก สร้างความเป็นหุ้นส่วนการพัฒนา กับนานาชาติ ประเทศ ส่งเสริมให้ไทยเป็นฐานของการประกอบธุรกิจ ฯลฯ

๓) ยุทธศาสตร์การพัฒนาและเสริมสร้างศักยภาพคน

- (๑) พัฒนาศักยภาพคนตลอดช่วงชีวิต
- (๒) การยกระดับการศึกษาและการเรียนรู้ให้มีคุณภาพเท่าเทียมและทั่วถึง
- (๓) ปลุกฝังระเบียบวินัย คุณธรรม จริยธรรม ค่านิยมที่พึงประสงค์
- (๔) การสร้างเสริมให้คนมีสุขภาวะที่ดี
- (๕) การสร้างความอยู่ดีมีสุขของครอบครัวไทย

๔) ยุทธศาสตร์ด้านการสร้างโอกาสความเสมอภาคและเท่าเทียมกันทางสังคม

- (๑) สร้างความมั่นคงและการลดความเหลื่อมล้ำทางเศรษฐกิจและสังคม
- (๒) พัฒนาระบบบริการและระบบบริหารจัดการสุขภาพ
- (๓) มีสภาพแวดล้อมและนวัตกรรมที่เอื้อต่อการดำรงชีวิตในสังคมสูงวัย
- (๔) สร้างความเข้มแข็งของสถาบันทางสังคม ทunesทางวัฒนธรรมและความเข้มแข็งของชุมชน
- (๕) พัฒนาการสื่อสารมวลชนให้เป็นกลไกในการสนับสนุนการพัฒนา

๕) ยุทธศาสตร์ด้านการสร้างการเติบโตบนคุณภาพชีวิตที่เป็นมิตรกับสิ่งแวดล้อม

- (๑) จัดระบบอนุรักษ์ ฟื้นฟูและป้องกันการทลายทรัพยากรธรรมชาติ
- (๒) วางระบบบริหารจัดการน้ำให้มีประสิทธิภาพทั้ง ๒๕ ลุ่มน้ำ เน้นการปรับระบบการบริหารจัดการอุทกภัยอย่างบูรณาการ
- (๓) การพัฒนาและใช้พลังงานที่เป็นมิตรกับสิ่งแวดล้อม
- (๔) การพัฒนาเมืองอุตสาหกรรมเชิงนิเวศและเมืองที่เป็นมิตรกับสิ่งแวดล้อม
- (๕) การร่วมลดปัญหาโลกร้อนและปรับตัวให้พร้อมกับการเปลี่ยนแปลงสภาพภูมิอากาศ
- (๖) การใช้เครื่องมือทางเศรษฐศาสตร์และนโยบายการคลังเพื่อสิ่งแวดล้อม

/๖) ยุทธศาสตร์ด้าน...

๖) ยุทธศาสตร์ด้านการปรับปรุงสมดุลและพัฒนาระบบการบริหารจัดการ

- (๑) การปรับปรุงโครงสร้าง บทบาท ภารกิจของหน่วยงานภาครัฐ ให้มีขนาดที่เหมาะสม
- (๒) การวางระบบบริหารราชการแบบบูรณาการ
- (๓) การพัฒนาระบบบริหารจัดการกำลังคนและพัฒนาบุคลากรภาครัฐ
- (๔) การต่อต้านการทุจริตและประพฤติมิชอบ
- (๕) การปรับปรุงกฎหมายและระเบียบต่างๆ
- (๖) ให้ทันสมัย เป็นธรรมและเป็นสากล
- (๗) พัฒนาระบบการให้บริการประชาชนของหน่วยงานภาครัฐ ขปรับปรุงการบริหารจัดการ รายได้และรายจ่ายของภาครัฐ

ที่มา : สำนักงานคณะกรรมการพัฒนาเศรษฐกิจและสังคมแห่งชาติ

๑.๒ แผนพัฒนาเศรษฐกิจและสังคมแห่งชาติ ฉบับที่ ๑๒

การพัฒนาประเทศในช่วงแผนพัฒนาฯ ฉบับที่ ๑๒ จำเป็นต้องมีการเตรียมความพร้อมเพื่อวางรากฐานของประเทศในระยะยาวให้มุ่งต่อยอดผลสัมฤทธิ์ของแผนที่สอดคล้องเชื่อมโยงและรองรับการพัฒนาอย่างต่อเนื่อง ตามกรอบยุทธศาสตร์ชาติ ๒๐ ปี การจัดทำแผนพัฒนาขององค์การปกครองส่วนท้องถิ่น จะต้องสอดคล้องกับแผนพัฒนาเศรษฐกิจและสังคมแห่งชาติ ฉบับที่ ๑๒ ซึ่งทิศทางของแผนพัฒนาเศรษฐกิจและสังคมแห่งชาติ ฉบับที่ ๑๒ มีสาระสำคัญสรุปได้ ดังนี้

๑.๒.๑ กรอบวิสัยทัศน์และเป้าหมาย

ในช่วงของแผนพัฒนาเศรษฐกิจและสังคมแห่งชาติฉบับที่ ๑๒ ประเทศไทยจะยังคงประสบภาวะแวดล้อมและบริบทของการเปลี่ยนแปลงต่างๆ ที่อาจก่อให้เกิดความเสี่ยงทั้งจากภายในและภายนอกประเทศ อาทิ กระแสการเปิดเศรษฐกิจเสรี ความท้าทายของเทคโนโลยีใหม่ๆ การเข้าสู่สังคมผู้สูงอายุ การเกิดภัยธรรมชาติที่รุนแรง ประกอบกับสถานการณ์ด้านต่างๆ ทั้งเศรษฐกิจ สังคม ทรัพยากรธรรมชาติและสิ่งแวดล้อมของประเทศในปัจจุบันที่ยังคงประสบปัญหาในหลายด้าน เช่น ปัญหาผลิตภาพการผลิตความสามารถในการแข่งขัน คุณภาพการศึกษา ความเหลื่อมล้ำทางสังคม เป็นต้น ทำให้การพัฒนาในช่วงแผนพัฒนาฯ ฉบับที่ ๑๒ จึงจำเป็นต้องยึดกรอบแนวคิดและหลักการในการวางแผนที่สำคัญ ดังนี้

- (๑) การน้อมนำและประยุกต์ใช้หลักปรัชญาของเศรษฐกิจพอเพียง
- (๒) คนเป็นศูนย์กลางของการพัฒนาอย่างมีส่วนร่วม
- (๓) การสนับสนุนและส่งเสริมแนวคิดการปฏิรูปประเทศ และ
- (๔) การพัฒนาสู่ความมั่นคง มั่งคั่ง ยั่งยืน สังคมอยู่ร่วมกันอย่างมีความสุข

๑.๒.๒ ยุทธศาสตร์

ยุทธศาสตร์ที่ ๑ การเสริมสร้างและพัฒนาศักยภาพทุนมนุษย์

แนวทางการพัฒนา

๑. การพัฒนาศักยภาพคนทุกกลุ่มวัยให้มีทักษะและความรู้ความสามารถ
๒. การยกระดับคุณภาพการศึกษาและสร้างสภาพแวดล้อมที่เอื้อต่อการเรียนรู้ตลอดชีวิต
๓. การลดปัจจัยเสี่ยงทางสุขภาพและส่งเสริมให้คนมีพฤติกรรมสุขภาพที่ดี
๔. การเสริมสร้างความอยู่ดีมีสุขทางสถาบันครอบครัวในการบ่มเพาะคนให้มีคุณภาพ
๕. การหล่อหลอมคนไทยให้มีความเป็นพลเมืองที่ดีตามบรรทัดฐานของสังคมและส่งเสริมให้ภาคธุรกิจทำธุรกิจเพื่อสังคม
๖. การสร้างสภาพแวดล้อมและวัฒนธรรมที่เหมาะสมกับสังคมสูงวัย

ยุทธศาสตร์ที่ ๒ การสร้างความเป็นธรรมลดความเหลื่อมล้ำในสังคม

แนวทางการพัฒนา

๑. การให้ความช่วยเหลือทางสังคมเพื่อเป็นแต้มต่อแก่กลุ่มเปราะบางประชากรร้อยละ ๔๐ ที่มีรายได้น้อยที่สุด
๒. การพัฒนาระบบฐานข้อมูลรายได้ให้ครอบคลุมประชากรทั่วประเทศ เพื่อขยายความคุ้มครองทางสังคมและการจัดสวัสดิการที่สามารถเจาะจงกลุ่มเปราะบางได้
๓. การเสริมสร้างศักยภาพชุมชน การพัฒนาเศรษฐกิจชุมชน และการสร้างความเข้มแข็งการเงินฐานราก
๔. การกำหนดนโยบายการคลังเพื่อลดความเหลื่อมล้ำในสังคมและเอื้อประโยชน์ต่อกลุ่มคนที่มีรายได้น้อยให้มีประสิทธิภาพเพิ่มขึ้น
๕. การเข้าถึงกระบวนการยุติธรรมอย่างเสมอภาค
๖. การกระจายการให้บริการภาครัฐทั้งด้านการศึกษา สาธารณสุข โครงสร้างพื้นฐาน และการจัดสวัสดิการในภูมิภาค ให้มีความครอบคลุมและทั่วถึงทั้งในเชิงปริมาณและคุณภาพ รวมทั้งการจัดสรรทรัพยากรให้มีการกระจายตัว อย่างเป็นธรรม ตลอดจนการสร้างปัจจัยแวดล้อมทางธุรกิจรวมทั้งกฎหมาย กฎ ระเบียบ ให้เกิด การแข่งขันที่เป็นธรรม
๗. ส่งเสริมความเท่าเทียมทางเพศและบทบาทสตรีในระดับการบริหารและการตัดสินใจทั้งในระดับชาติและระดับท้องถิ่น เพื่อสนับสนุนการพัฒนาประเทศ

ยุทธศาสตร์ที่ ๓ การสร้างความเข้มแข็งทางเศรษฐกิจและแข่งขันได้อย่างยั่งยืน

แนวทางการพัฒนา

๑. การบริหารจัดการเศรษฐกิจส่วนรวม
๒. การเสริมสร้างและพัฒนาขีดความสามารถในการแข่งขันของภาคการผลิตและบริการ

ยุทธศาสตร์ที่ ๔ การเติบโตที่เป็นมิตรกับสิ่งแวดล้อมเพื่อพัฒนาอย่างยั่งยืน แนวทางการพัฒนา

๑. การรักษาทุนทางธรรมชาติเพื่อการพัฒนาที่ยั่งยืน
๒. การบริหารจัดการน้ำเพื่อให้เกิดความสมดุล ยั่งยืน
๓. แก้ไขปัญหาวิกฤตสิ่งแวดล้อม
๔. ส่งเสริมการผลิตและการบริโภคที่เป็นมิตรกับสิ่งแวดล้อม
๕. พัฒนาระบบการบริหารจัดการและกลไกแก้ไขปัญหาความขัดแย้งด้านทรัพยากรธรรมชาติและ สิ่งแวดล้อม
๖. สนับสนุนการลดการปล่อยก๊าซเรือนกระจก และเพิ่มขีดความสามารถในการปรับตัวต่อการเปลี่ยนแปลงสภาพภูมิอากาศ
๗. บริหารจัดการเพื่อลดความเสี่ยงด้านภัยพิบัติ
๘. การพัฒนาความร่วมมือด้านสิ่งแวดล้อมระหว่างประเทศ

ยุทธศาสตร์ที่ ๕ ความมั่นคง

แนวทางการพัฒนา

๑. การรักษาความมั่นคงภายใน
๒. พัฒนาเสริมสร้างศักยภาพการป้องกันประเทศ
๓. ป้องกันและแก้ไขปัญหาการก่อการร้าย
๔. การส่งเสริมความร่วมมือกับต่างประเทศด้านความมั่นคง
๕. การรักษาความมั่นคงของชาติทางทะเล
๖. การรักษาความมั่นคงทางทรัพยากรธรรมชาติ และสิ่งแวดล้อม
๗. การบริหารจัดการความมั่นคงเพื่อการพัฒนา

ยุทธศาสตร์ที่ ๖ การเพิ่มประสิทธิภาพการบริหารจัดการในภาครัฐและธรรมาภิบาลในสังคมไทย

แนวทางการพัฒนา

๑. ปรับปรุงโครงสร้างหน่วยงาน บทบาท ภารกิจ และคุณภาพบุคลากรภาครัฐ ให้มีความโปร่งใส ทันสมัย คล่องตัว มีขนาดที่เหมาะสม เกิดความคุ้มค่า
๒. ปรับปรุงกระบวนการงบประมาณ และสร้างกลไกในการติดตามตรวจสอบการเงินการคลังภาครัฐ
๓. เพิ่มประสิทธิภาพและยกระดับการให้บริการสาธารณะให้ได้มาตรฐานสากล
๔. เพิ่มประสิทธิภาพการบริหารจัดการให้แก่องค์กรปกครองส่วนท้องถิ่น
๕. ป้องกันและปราบปรามการทุจริตและประพฤติมิชอบ
๖. ปฏิรูปกฎหมายและกระบวนการยุติธรรมให้มีความทันสมัย เป็นธรรม และสอดคล้องกับข้อบังคับสากลหรือข้อตกลงระหว่างประเทศ

ยุทธศาสตร์ที่ ๗ การพัฒนาโครงสร้างพื้นฐานและระบบโลจิสติกส์

แนวทางการพัฒนา

๑. การพัฒนาโครงสร้างพื้นฐานด้านคมนาคมขนส่ง
๒. การสนับสนุนการพัฒนาระบบขนส่ง
๓. การพัฒนาระบบโลจิสติกส์
๔. การพัฒนาด้านพลังงาน
๕. การพัฒนาเศรษฐกิจดิจิทัล
๖. การพัฒนาสาธารณูปการด้านน้ำประปา

ยุทธศาสตร์ที่ ๘ การพัฒนา วิทยาศาสตร์ เทคโนโลยี วิจัย และนวัตกรรม

แนวทางการพัฒนา

๑. เร่งส่งเสริมให้เกิดสังคมนวัตกรรม และผลักดันงานวิจัยสู่การใช้ประโยชน์
๒. พัฒนาสถานะแวดล้อมของการพัฒนาวิทยาศาสตร์ เทคโนโลยี วิจัย และนวัตกรรม

ยุทธศาสตร์ที่ ๙ การพัฒนาภูมิภาค เมือง และพื้นที่เศรษฐกิจ

แนวทางการพัฒนา

๑. การพัฒนาภาค
๒. การพัฒนาเมือง
๓. การพัฒนาพื้นที่เศรษฐกิจ

ยุทธศาสตร์ที่ ๑๐ การต่างประเทศ ประเทศเพื่อนบ้าน และภูมิภาค

แนวทางการพัฒนา

๑. พัฒนาการเชื่อมโยงด้านการคมนาคมขนส่ง โลจิสติกส์ และโทรคมนาคม ภายใต้ความร่วมมือระดับอนุภูมิภาคและภูมิภาคอาเซียน
๒. การพัฒนาและส่งเสริมให้ไทยเป็นฐานของการประกอบธุรกิจและการบริการและการลงทุนที่มีสมรรถนะสูงและเป็นที่ยอมรับในภูมิภาค
๓. การส่งเสริมการลงทุนไทยในต่างประเทศ (Outward investment) เพื่อขยายฐานการผลิต การค้า/การบริการ ของผู้ประกอบการไทยสร้างผลตอบแทนจากเงินลงทุนและ Know how ของไทย และพัฒนาประเทศไทยไปสู่การเป็นชาติการค้า (Trading Nation)
๔. มุ่งเปิดประตูการค้าและพัฒนาความร่วมมือกับประเทศเพื่อนบ้านในลักษณะหุ้นส่วนทางยุทธศาสตร์ ทั้งในระดับอนุภูมิภาค และภูมิภาค ที่มีความเสมอภาคกัน
๕. การสร้างความเป็นหุ้นส่วนการพัฒนา กับประเทศในอนุภูมิภาค ภูมิภาค และนานาชาติ
๖. บูรณาการความร่วมมือของหน่วยงานต่างๆ ภายในประเทศและภารกิจด้านการต่างประเทศ
๗. การเข้าร่วมเป็นภาคีความร่วมมือระหว่างประเทศระหว่างภูมิภาคโดยมีบทบาทที่สร้างสรรค์เพื่อเป็นทางเลือกในการดำเนินนโยบายระหว่างประเทศในเวทีโลก เพื่อรักษาสันติภาพในภูมิภาคไทยและมหาอำนาจต่างๆ ทั้งในระดับโลกและภูมิภาค
๘. ส่งเสริมความร่วมมือกับภูมิภาคและนานาชาติในการสร้างความมั่นคง

ที่มา: สำนักงานคณะกรรมการพัฒนาเศรษฐกิจและสังคมแห่งชาติ

๑.๓ ประเทศไทย ๔.๐

“ประเทศไทย ๔.๐” หรือ “ THAILAND ๔.๐ ” เป็นคำที่เป็นมีการกล่าวถึงอย่างกว้างขวาง ถึง การนำประเทศไทยไปสู่โมเดล “ THAILAND ๔.๐ ”

จากยุทธศาสตร์สำคัญของรัฐบาลปัจจุบัน เน้นในเรื่องการพัฒนาสู่ “ความมั่นคง มั่งคั่ง และยั่งยืน” ด้วยการสร้าง “ความเข้มแข็งจากภายใน” ขับเคลื่อนตามแนวคิด “ปรัชญาเศรษฐกิจพอเพียง” ผ่านกลไก “ประชารัฐ”

ภารกิจประการสำคัญของรัฐบาลชุดนี้ ก็คือ การขับเคลื่อนการปฏิรูป เพื่อให้สามารถรับมือกับโอกาส และภัยคุกคามชุดใหม่ในศตวรรษที่ ๒๑ นี้หลายประเทศได้กำหนดโมเดลเศรษฐกิจรูปแบบใหม่เพื่อสร้างความ มั่งคั่งในศตวรรษที่ ๒๑



ประเทศไทยมีการปรับโมเดลเศรษฐกิจอยู่หลายครั้ง เริ่มจาก

- “โมเดลประเทศไทย ๑.๐” ที่เน้นภาคการเกษตร
- “โมเดลประเทศไทย ๒.๐” ที่เน้นอุตสาหกรรมเบา
- “โมเดลประเทศไทย ๓.๐” ในปัจจุบันที่เน้นอุตสาหกรรมหนัก

ภายใต้ “โมเดลประเทศไทย ๓.๐” นั้น ประเทศไทย ต้องเผชิญกับ “กับดักประเทศรายได้ปานกลาง” เป็นประเด็นที่ท้าทายรัฐบาล ในการปฏิรูปโครงสร้างเศรษฐกิจ เพื่อก้าวข้าม “ประเทศไทย ๓.๐” ไปสู่ “ประเทศไทย ๔.๐” “ประเทศไทย ๔.๐” จึงเป็นการเปลี่ยนผ่านทั้งระบบใน ๔ องค์ประกอบสำคัญ คือ

๑.เปลี่ยนจากการเกษตรแบบดั้งเดิม (Traditional Farming) ในปัจจุบัน ไปสู่การเกษตรสมัยใหม่ ที่เน้นการบริหารจัดการและเทคโนโลยี (Smart Farming) โดยเกษตรกรต้องร่ำรวยขึ้น และเป็นเกษตรกรแบบเป็นผู้ประกอบการ (Entrepreneur)

๒.เปลี่ยนจาก Traditional SMEs หรือ SMEs ที่มีอยู่ที่รัฐต้องให้ความช่วยเหลืออยู่ตลอดเวลา ไปสู่การเป็น Smart Enterprises และ Startups ที่มีศักยภาพสูง

๓.เปลี่ยนจาก Traditional Services ซึ่งมีการสร้างมูลค่าค่อนข้างต่ำ ไปสู่ High Value Services

๔.เปลี่ยนจากแรงงานทักษะต่ำไปสู่แรงงานที่มีความรู้ ความเชี่ยวชาญ และทักษะสูง

ขับเคลื่อนเศรษฐกิจด้วยนวัตกรรม

“เครื่องยนต์เพื่อขับเคลื่อนการเติบโตทางเศรษฐกิจชุดใหม่” (New Engines of Growth) ด้วยการแปลง “ความได้เปรียบเชิงเปรียบเทียบ” ของประเทศที่มีอยู่ ๒ ด้าน คือ “ความหลากหลายเชิงชีวภาพ” และ “ความหลากหลายเชิงวัฒนธรรม” ให้เป็น “ความได้เปรียบในเชิงแข่งขัน”

เปลี่ยนความได้เปรียบเชิงเปรียบเทียบ : ความหลากหลายทางชีวภาพ
และความหลากหลายทางวัฒนธรรม
สู่ความได้เปรียบในเชิงแข่งขัน ด้วยนวัตกรรม และ ความคิดสร้างสรรค์



โดยการเดิม...

โดยการเติมเต็มด้วยวิทยาการ ความคิดสร้างสรรค์ นวัตกรรม วิทยาศาสตร์ เทคโนโลยี และการวิจัย และพัฒนา แล้วต่อยอดความได้เปรียบเชิงเปรียบเทียบเป็น “๕ กลุ่มเทคโนโลยีและอุตสาหกรรมเป้าหมาย” ประกอบด้วย

๑. กลุ่มอาหาร เกษตร และเทคโนโลยีชีวภาพ (Food, Agriculture & Bio-Tech)
๒. กลุ่มสาธารณสุข สุขภาพ และเทคโนโลยีทางการแพทย์ (Health, Wellness & Bio-Med)
๓. กลุ่มเครื่องมืออุปกรณ์อัจฉริยะ หุ่นยนต์ และระบบเครื่องกลที่ใช้ระบบอิเล็กทรอนิกส์ควบคุม (Smart Devices, Robotics & Mechatronics)
๔. กลุ่มดิจิทัล เทคโนโลยีอินเทอร์เน็ตที่เชื่อมต่อและบังคับอุปกรณ์ต่างๆ ปัญญาประดิษฐ์และเทคโนโลยีสมองกลฝังตัว (Digital, IOT, Artificial Intelligence & Embedded Technology)
๕. กลุ่มอุตสาหกรรมสร้างสรรค์ วัฒนธรรม และบริการที่มีมูลค่าสูง (Creative, Culture & High Value Services)

๑.๔ แผนพัฒนาภาค/แผนพัฒนากลุ่มจังหวัด/แผนพัฒนาจังหวัด

๑.๔.๑ แผนพัฒนาภาคใต้

๑) **เป้าหมายเชิงยุทธศาสตร์** “ภาคใต้เป็นเมืองท่องเที่ยวพักผ่อนตากอากาศระดับโลก เป็นศูนย์กลางผลิตภัณธ์ยางพาราและปาล์มน้ำมันของประเทศ และเมืองเศรษฐกิจเชื่อมโยงการค้าการลงทุนกับภูมิภาคอื่น ของโลก”

๒) **วัตถุประสงค์**

๑) เพื่อพัฒนาการท่องเที่ยวของภาคใต้เป็นแหล่งท่องเที่ยวคุณภาพชั้นนำของโลกแผนพัฒนาภาคใต้

๒) เพื่อพัฒนาอุตสาหกรรมการแปรรูปยางพาราและปาล์มน้ำมันแห่งใหม่ของภาคและ เป็นมิตรกับสิ่งแวดล้อม

๓) เพื่อพัฒนาสินค้าเกษตรและอุตสาหกรรมเกษตรตลอดห่วงโซ่คุณค่าและเป็นมิตร กับสิ่งแวดล้อม

๔) เพื่อพัฒนาโครงสร้างพื้นฐานสนับสนุนการท่องเที่ยว การพัฒนาเขตอุตสาหกรรม และการเชื่อมโยงการค้าโลก

๕) เพื่อพัฒนาพื้นที่เศรษฐกิจใหม่ที่ก่อให้เกิดการกระจายกิจกรรมทางเศรษฐกิจและ สร้างโอกาสในการสร้างรายได้ให้แก่ชุมชน

/ ๓) **เป้าหมาย...**

๓) เป้าหมาย

- ๑) อัตราการเจริญเติบโตทางเศรษฐกิจของภาคได้ขยายตัวเพิ่มขึ้น
- ๒) สัมประสิทธิ์ความไม่เสมอภาค (Gini Coefficient) ในการกระจายรายได้ภาคได้ลดลง

๔) ยุทธศาสตร์

ยุทธศาสตร์ที่ ๑ พัฒนาการท่องเที่ยวของภาคให้เป็นแหล่งท่องเที่ยวคุณภาพชั้นนำของโลก

แนวทางการพัฒนา

๑) ยกกระดับมาตรฐานบริการ และส่งเสริมธุรกิจต่อเนื่องในแหล่งท่องเที่ยว ที่มีชื่อเสียงของภาค เช่น ภูเก็ต สมุย พะงัน และหลีเป๊ะ เป็นต้น เพื่อเป็นจุดหมายปลายทางของการท่องเที่ยว โดยคำนึงถึงความสามารถในการรองรับของพื้นที่ (Carrying Capacity) อย่างยั่งยืน ด้วยการพัฒนาาระบบบริการพื้นฐานและสิ่งอำนวยความสะดวก (ระบบขนส่งและระบบสื่อสาร) ที่ทันสมัย เพียงพอโดยคำนึงถึงมาตรฐานความสะอาดและปลอดภัยของสถานที่ท่องเที่ยว ยกกระดับมาตรฐานบริการการท่องเที่ยว ระบบการป้องกันและรักษาความปลอดภัยนักท่องเที่ยว ควบคู่กับการส่งเสริมธุรกิจบริการต่อเนื่องกับการท่องเที่ยว อาทิ ศูนย์ประชุมและนิทรรศการ ธุรกิจโรงแรม ร้านอาหาร การผลิตและจำหน่ายสินค้าที่ระลึก และธุรกิจบริการด้านการแพทย์ โดยการนำเทคโนโลยีและนวัตกรรมสมัยใหม่มาใช้เพิ่มคุณภาพและประสิทธิภาพกับระบบบริการสุขภาพและระบบสาธารณสุขทางไกล เช่น ศูนย์บริการการแพทย์ฉุกเฉิน การแพทย์เฉพาะทาง เป็นต้น รวมทั้งพัฒนาบุคลากรด้านทักษะภาษา และบริการท่องเที่ยว พัฒนาเทคโนโลยีสารสนเทศเพื่อเผยแพร่ข้อมูล และประชาสัมพันธ์การท่องเที่ยวและส่งเสริมการตลาดสำหรับนักท่องเที่ยวต่างชาติระดับบน (High End)

๒) พัฒนาและสนับสนุนรูปแบบการท่องเที่ยวเรือสำราญ และการท่องเที่ยว เชิงอาหาร เพื่อการท่องเที่ยวของภาคไปสู่แหล่งท่องเที่ยวชั้นนำระดับโลก โดยการปรับปรุงท่าเรือ ปรับปรุงพิธี ตรวจคนเข้าเมืองของผู้โดยสารเรือสำราญ การบริหารจัดการท่าเรือให้มีมาตรฐานและมีความปลอดภัย เพื่อเตรียมความพร้อมรองรับเหตุฉุกเฉิน และการพัฒนาบุคลากรรองรับธุรกิจเรือสำราญ สนับสนุนอุตสาหกรรม บริการต่อเนื่องและธุรกิจที่เกี่ยวข้องเนื่องกับการท่องเที่ยวเรือสำราญและการท่องเที่ยวเชิงอาหาร พัฒนาเส้นทางท่องเที่ยว ให้เชื่อมโยงกับแหล่งท่องเที่ยวอื่นที่มีศักยภาพ อาทิ การท่องเที่ยวเชิงวัฒนธรรมท้องถิ่น เป็นต้น สร้างความพร้อมของชุมชน เพื่อรองรับการท่องเที่ยวในพื้นที่ตามแนวชายฝั่งที่เป็นแหล่งท่องเที่ยว รวมทั้งจัดทำฐานข้อมูลท่องเที่ยว การประชาสัมพันธ์ และการตลาดการท่องเที่ยววัฒนธรรมและอาหาร อาทิ Food Route และการประชุมสัมมนา ด้านอาหาร เป็นต้น

/๓) พัฒนาเมือง...

๓) พัฒนาเมืองท่องเที่ยวหลัก (ภูเก็ต) ให้เป็นเมืองอัจฉริยะ (Smart City) และมีระบบขนส่งมวลชน (Monorail) เพื่ออำนวยความสะดวกในการให้บริการนักท่องเที่ยว โดยเร่งรัดพัฒนาระบบขนส่งมวลชน (Monorail) ในจังหวัดภูเก็ต พัฒนาระบบเทคโนโลยีต่าง ๆ ให้ทันสมัย การรักษาสภาพแวดล้อมและ การใช้พลังงานทดแทน การพัฒนาระบบข้อมูลการแจ้งเตือนแบบ real time อาทิ การจราจร ปริมาณน้ำ การเตือนภัย ภัยพิบัติ การใช้ระบบการจราจรอัจฉริยะ การพัฒนาโครงข่ายการคมนาคมให้เชื่อมโยงทุกรูปแบบ และการบูรณาการเชื่อมโยง CCTV การพัฒนาและเพิ่มประสิทธิภาพระบบการกำจัดขยะและน้ำเสีย รวมทั้ง การสร้างจิตสำนึกของประชาชนในการมีส่วนร่วมและทำประโยชน์เพื่อส่วนรวมในด้านสิ่งแวดล้อม

๔) พัฒนาแหล่งท่องเที่ยวบนบกบริเวณตอนในของภาคเชื่อมโยงกับแหล่งท่องเที่ยวทางทะเลที่มีชื่อเสียง อาทิ เชื้อนรัชประภา จังหวัดสุราษฎร์ธานี และอุทยานแห่งชาติเขาหลวง จังหวัดนครศรีธรรมราช และแหล่งท่องเที่ยวชายหาดให้เป็นแหล่งท่องเที่ยวแห่งใหม่และมีการเชื่อมโยงโครงข่ายท่องเที่ยวบริเวณชายฝั่งทะเลอ่าวไทยกับชายฝั่งทะเลอันดามัน รวมทั้งเชื่อมโยงสู่เขตการพัฒนาการท่องเที่ยวฝั่งทะเลตะวันตก (The Royal Coast หรือ Thailand Riviera) โดยการฟื้นฟูแหล่งท่องเที่ยว พัฒนาและปรับปรุงระบบสาธารณูปโภคให้มีมาตรฐานและเพียงพอ พัฒนาและปรับปรุงเส้นทางเข้าสู่แหล่งท่องเที่ยวให้มีมาตรฐาน เพื่ออำนวยความสะดวกและความปลอดภัยให้กับนักท่องเที่ยว รวมทั้งจุดแวะพักรถที่สามารถเชื่อมโยงกับแหล่งท่องเที่ยวอื่น ๆ ส่งเสริมการมีส่วนร่วมขององค์กรปกครองส่วนท้องถิ่นในการดูแล และป้องกันปัญหาสิ่งแวดล้อมในแหล่งท่องเที่ยว สร้าง route เชื่อมโยงการท่องเที่ยว จัดกิจกรรมส่งเสริมการท่องเที่ยว และการประชาสัมพันธ์ แหล่งท่องเที่ยวของภาค

๕) พัฒนากิจกรรมและบริการท่องเที่ยวรูปแบบใหม่ให้มีความหลากหลายเพื่อสร้างมูลค่าเพิ่มให้กับการท่องเที่ยวที่สำคัญของภาค อาทิ ท่องเที่ยวเชิงสุขภาพและสปา พร้อมทั้งส่งเสริมความคิดสร้างสรรค์เพื่อพัฒนาต่อยอดผลิตภัณฑ์และบริการท่องเที่ยว อาทิ ผลิตภัณฑ์สมุนไพร (อาทิ ขมิ้นชัน เถาวัลย์เปรียง หัวร้อยรู) และสุขภาพ (ระนอง กระบี่ สตูล สุราษฎร์ธานี และพัทลุง) ท่องเที่ยวเชิงประวัติศาสตร์และวัฒนธรรม (วัดพระมหาธาตุวรมหาวิหาร จังหวัดนครศรีธรรมราช) เมืองเก่า (จังหวัด สงขลา พังงา สตูล นครศรีธรรมราช และระนอง) และการท่องเที่ยวเชิงอนุรักษ์ (อนุรักษ์ รักษา และพัฒนา Satun Geo Park ให้เป็นอุทยานธรณีโลก Global Geo Park ต่อไป) การท่องเที่ยวผจญภัย (พัทลุง นครศรีธรรมราช และ สุราษฎร์ธานี) การท่องเที่ยวเชิงเกษตร การท่องเที่ยวเชิงธุรกิจและบริการ และการท่องเที่ยวเชิงกีฬา โดยการ พัฒนา ปรับปรุง บูรณะ แหล่งท่องเที่ยว ให้มีเรื่องราวที่เป็นเอกลักษณ์ของแต่ละพื้นที่ และระบบสาธารณูปโภคที่มีมาตรฐานเหมาะสมตามชนิดของแหล่งท่องเที่ยว พัฒนาสิ่งอำนวยความสะดวกให้รองรับการท่องเที่ยวรูปแบบต่าง ๆ และระบบขนส่งสาธารณะที่มีความปลอดภัยเข้าสู่แหล่งท่องเที่ยว พัฒนาผู้ประกอบการในท้องถิ่นและสร้างการมีส่วนร่วมของชุมชนท้องถิ่นในการเป็นเครือข่ายอาสาสมัครท่องเที่ยว และสนับสนุนองค์กรปกครองส่วนท้องถิ่นในการบริหารจัดการแหล่งท่องเที่ยว พัฒนาระบบป้องกันและแก้ไข

ปัญหาสิ่งแวดล้อมในแหล่งท่องเที่ยว ประชาสัมพันธ์และการเข้าถึงข้อมูลด้านการท่องเที่ยวผ่านระบบ การสื่อสารสาธารณะทั้งในและนอกประเทศ รวมทั้งจัดกิจกรรมส่งเสริมการตลาดด้านการท่องเที่ยว

๖) ส่งเสริมการท่องเที่ยวชุมชนให้มีความเข้มแข็งและสอดคล้องกับศักยภาพของพื้นที่ โดยการพัฒนาแหล่งท่องเที่ยวชุมชนที่มีศักยภาพให้มีมาตรฐาน สนับสนุนด้านวิชาการ สร้างนวัตกรรมและ สนับสนุนการพัฒนาและเสริมสร้างศักยภาพคน เพื่อให้องค์กรเครือข่ายชุมชนมีความเข้มแข็งและสามารถ พึ่งพา ตนเองรวมทั้งเป็นผู้ประกอบการที่มีส่วนร่วมในการบริหารจัดการการท่องเที่ยวของชุมชนใช้อัตลักษณ์ความ โดดเด่นบนฐานของทุนทางวัฒนธรรมและภูมิปัญญาของชุมชนเป็นจุดขาย ยกกระตือรือร้นให้บริการด้านการ ท่องเที่ยวที่มีมาตรฐานของชุมชน สร้างเครือข่ายการท่องเที่ยวชุมชนให้เชื่อมโยงกับผู้ประกอบการท่องเที่ยว รายใหญ่ ตลอดจน สนับสนุนการพัฒนาเพื่อยกระดับคุณภาพสินค้า OTOP และสินค้าที่ระลึกเพื่อสนับสนุน การท่องเที่ยวชุมชน และเพื่อเป็นแหล่งสร้างงานและกระจายรายได้สู่ท้องถิ่นและชุมชน มีการทดสอบ ออกแบบผลิตภัณฑ์และ บรรจุภัณฑ์ รวมทั้งการประชาสัมพันธ์การท่องเที่ยวชุมชนผ่านช่องทางที่หลากหลาย โดยเฉพาะสื่อออนไลน์ (เว็บไซต์และแอปพลิเคชันต่าง ๆ)

ยุทธศาสตร์ที่ ๒ พัฒนาอุตสาหกรรมการแปรรูปยางพาราและปาล์มน้ำมันแห่งใหม่ของประเทศ

แนวทางการพัฒนา

๑) พัฒนาเขตอุตสาหกรรมแปรรูปยางพาราขนาดใหญ่ - สะเดา ที่ครบวงจรและเป็น มิตรกับสิ่งแวดล้อม โดยเชื่อมโยงกับการพัฒนาเขตเศรษฐกิจพิเศษชายแดนและนิคมอุตสาหกรรมยาง (Rubber City) โดยการส่งเสริมการลงทุนอุตสาหกรรมยางพารา การขยายผลงานวิจัยด้านเทคโนโลยีและ นวัตกรรมสู่การผลิตยางพาราปลายน้ำที่มีมูลค่าสูง เช่น การใช้ยางพาราเป็นวัตถุดิบสำหรับผลิตภัณฑ์ ที่ใช้ในงานวิศวกรรมหรือใช้ในอุตสาหกรรม (แผ่นยางปูพื้น แผ่นปูคอกสัตว์ ยางรองหมอนรองรถไฟ ยางรองคอก สะพาน และผสมยางมะตอยสำหรับลาดถนนใหม่) และวัสดุเครื่องมือทางการแพทย์ (วัสดุจัดฟัน อุปกรณ์เพื่อ การเรียน การสอนทางการแพทย์ และสายน้ำเกลือ) ตลอดจนส่งเสริมการผลิตเฟอร์นิเจอร์จากไม้ยางที่มีการ ออกแบบ ที่ทันสมัย เพื่อสร้างมูลค่าเพิ่มให้กับอุตสาหกรรมของภาคและเป็นฐานเศรษฐกิจที่สร้างรายได้ อย่าง ยั่งยืน พัฒนาระบบตลาดยางพารา (ตลาดท้องถิ่น ตลาดกลางยางพารา และตลาดซื้อขายล่วงหน้า) ให้มีความ เข้มแข็ง และมีระบบการบริหารจัดการได้อย่างมีประสิทธิภาพ เพื่อสามารถใช้เป็นตลาดอ้างอิงที่น่าเชื่อถือของ ผู้ซื้อ-ขาย ยางของประเทศและตลาดโลก

๒) พัฒนาเขตอุตสาหกรรมโอเลโอเคมีคอลแบบครบวงจรในจังหวัดกระบี่ สุราษฎร์ธานี และชุมพร เพื่อให้เป็นอุตสาหกรรมใหม่ของภาค และสร้างมูลค่าเพิ่มให้กับน้ำมันปาล์ม รวมทั้งส่งเสริมการผลิต และจัดจำหน่ายผลิตภัณฑ์จากอุตสาหกรรมโอเลโอเคมีคอลในตลาดต่างประเทศ และพัฒนาความร่วมมือในการกำหนดมาตรฐานกลาง คุณภาพผลผลิตปาล์มน้ำมันของอาเซียน และกลไกความร่วมมือระหว่างประเทศ เพื่อนบ้าน (มาเลเซีย อินโดนีเซีย ไทย) ในฐานะผู้ผลิตน้ำมันปาล์มรายใหญ่ของโลกในการกำหนด มาตรฐานราคาน้ำมันปาล์มเพื่อเพิ่มอำนาจการต่อรองในตลาดโลกและสร้างเสถียรภาพด้านราคา รวมทั้งสนับสนุนการวิจัยและพัฒนาเทคโนโลยีชีวภาพด้านปาล์มน้ำมันและพัฒนาผลิตภัณฑ์ที่มีมูลค่าสูง และการพัฒนาสู่โรงงานต้นแบบ

๓) พัฒนาและสนับสนุนการใช้เทคโนโลยีชีวภาพและนวัตกรรมในการผลิต ภาคเกษตร เพื่อเพิ่มประสิทธิภาพการผลิต และพัฒนาคุณภาพผลผลิตให้กับยางพาราและปาล์มน้ำมัน รองรับการพัฒนา อุตสาหกรรมแปรรูปการเกษตรในอนาคต รวมทั้งส่งเสริมการเชื่อมโยงการพัฒนาเครือข่าย นวัตกรรมและเทคโนโลยีร่วมกับสถาบันการศึกษาเพื่อวิจัยพัฒนาการออกแบบ พัฒนาและแปรรูปผลิตภัณฑ์ใหม่ๆ อาทิ เครื่องสำอาง และผลิตภัณฑ์อาหาร เป็นต้นการประชาสัมพันธ์และทำการตลาดผลิตภัณฑ์ใหม่ เพื่อเพิ่มช่องทางในการจำหน่ายยางพาราได้มากขึ้น

ยุทธศาสตร์ที่ ๓ พัฒนาการผลิตสินค้าเกษตรหลักของภาคและสร้างความเข้มแข็ง

แนวทางการพัฒนา

๑) ยกกระต๊บการผลิตสินค้าเกษตรที่เป็นอัตลักษณ์ที่เหมาะสมกับศักยภาพพื้นที่ของภาค เช่น ข้าว (ข้าวสังหยด ข้าวหอมกระดังงา ข้าวเล็บนก) ไม้ผล (กล้วยหอมทอง มะพร้าวทุเรียน มังคุด ส้มโอ) กาแฟ (กาแฟโรบัสตา) พืชสมุนไพร และปศุสัตว์ (โคขุนศรีวิชัย) เพื่อให้เป็นสินค้ามูลค่าสูง มีคุณภาพ ปลอดภัย และได้มาตรฐานส่งออก อาทิ เวชสำอาง ยาสมุนไพร เป็นต้นโดยการส่งเสริมความรู้ด้านกระบวนการผลิตที่ปลอดภัยและสนับสนุน การใช้ภูมิปัญญา นวัตกรรม และเทคโนโลยีเข้ามาช่วยในการปรับปรุงการปลูก การบำรุงรักษา การเก็บเกี่ยว และการแปรรูปเพื่อสร้างมูลค่าเพิ่มและสร้างความหลากหลายของสินค้าและบรรจุภัณฑ์ การพัฒนาระบบตรวจรับรองคุณภาพมาตรฐานสินค้าที่มีประสิทธิภาพสามารถตรวจสอบย้อนกลับ ได้ พัฒนาระบบขนถ่ายสินค้าและห้องเย็นเพื่อรักษาคุณภาพผลผลิต การต่อยอดการพัฒนาการผลิตสู่ระบบ เกษตรมาตรฐานต่าง ๆ อาทิ เกษตรปลอดภัย และเกษตรอินทรีย์ เป็นต้นส่งเสริมการสร้างตราสินค้าอัตลักษณ์ เชื่อมโยงไปสู่ภาคการผลิตอื่น อาทิ การท่องเที่ยว การทำเกษตรแปลงใหญ่ในพื้นที่ที่เหมาะสม (Zoning) ส่งเสริมการรวมกลุ่มในรูปแบบสถาบันเกษตรกร/สหกรณ์ เพื่อยกระดับความสามารถในการผลิต การดำเนินการรวบรวมผลผลิต คัดแยก บรรจุ และประกอบธุรกิจออนไลน์ผ่านเครือข่ายการสื่อสารสาธารณะ และเพิ่มช่องทางตลาดในกลุ่มตลาดเฉพาะ (Niche Market)

/๒) ยกกระต๊บ...

๒) ยกระดับอุตสาหกรรมการเพาะเลี้ยงกุ้งและสัตว์น้ำชายฝั่งและการทำ อุตสาหกรรมประมงทะเลที่ได้มาตรฐานสากล โดยส่งเสริมให้มีการเพาะเลี้ยงที่เป็นมิตรกับสิ่งแวดล้อม การพัฒนากระบวนการผลิตที่มีประสิทธิภาพและมีการบริหารจัดการที่ได้มาตรฐานสุขอนามัยและเป็นไปตาม กฎกติกาสากล การส่งเสริมการจัดระเบียบเรือประมงเข้าสู่ระบบการควบคุมได้อย่างถูกต้องมีมาตรการควบคุม และเฝ้าระวังการประมง IUU ที่มีประสิทธิภาพขึ้นไปจนถึงการพัฒนากระบวนการตรวจสอบย้อนกลับ (Traceability) ของสินค้าประมง รวมทั้งส่งเสริมการแปรรูปผลิตภัณฑ์อาหารทะเลที่หลากหลาย ในพื้นที่จังหวัดสุราษฎร์ธานี นครศรีธรรมราช สงขลา และชุมพร

๓) ส่งเสริมการทำการเกษตรแบบผสมผสาน เพื่อสร้างความสามารถในการพึ่งพาตนเอง และความมั่นคงทางด้านรายได้ให้กับเกษตรกรรายย่อย สามารถใช้ทรัพยากรและปัจจัยการผลิต อย่างคุ้มค่า โดยเฉพาะการทำเกษตรและเลี้ยงสัตว์ผสมผสานร่วมกับการปลูกยางพารา ปาล์มน้ำมัน และไม้ผล หรือในพื้นที่ปลูกยางพาราและปาล์มน้ำมันที่ไม่เหมาะสม ส่งเสริมการปลูกพืชพันธุ์ดี (ไม้ผล และพืชผัก รวมทั้ง พืชเศรษฐกิจอื่น) ที่คำนึงถึงความสอดคล้องกับความต้องการของตลาด โดยการสนับสนุนความรู้ ด้านเทคโนโลยี และนวัตกรรมใหม่ๆ เพื่อสนับสนุนการทำเกษตรอินทรีย์วิถีชาวบ้าน และยกระดับคุณภาพ การผลิตให้ได้มาตรฐาน โดยเฉพาะมาตรฐานเกษตรอินทรีย์ การเพิ่มช่องทางการตลาดโดยการเชื่อมโยง เครือข่าย รวมทั้งการพัฒนาคุณภาพดินและแหล่งน้ำเพื่อสนับสนุนการทำเกษตร

๔) ส่งเสริมให้มีการใช้เทคโนโลยีและนวัตกรรมในการผลิตและบริหารจัดการฟาร์ม อย่างเป็นระบบ โดยเฉพาะในกลุ่มเกษตรกรรุ่นใหม่เพื่อพัฒนาไปสู่การเป็นเกษตรกรมืออาชีพ/เกษตรกรอัจฉริยะ (Smart Farmer) โดยสนับสนุนการรวมกลุ่มเกษตรกร การสร้างและพัฒนาความเข้มแข็งขององค์กร/สถาบันเกษตรกร และพัฒนาเครือข่ายวิสาหกิจชุมชนหรือสหกรณ์การเกษตร เพื่อร่วมกันจัดหาปัจจัยการผลิต เครื่องมือและอุปกรณ์การเกษตรสมัยใหม่ รวมทั้งส่งเสริมการวิจัยและพัฒนาเทคโนโลยี และนวัตกรรม การเกษตรเทคโนโลยีดิจิทัล ควบคู่กับส่งเสริมให้เกษตรกรใช้ประโยชน์ในการวางแผนการผลิต และบริหารจัดการฟาร์ม อย่างเป็นระบบ เพื่อให้ได้ผลผลิตที่มีคุณภาพตามความต้องการของตลาด และมีการผลิตที่เป็นมิตรกับสิ่งแวดล้อม ตลอดจนสนับสนุนการเข้าถึงแหล่งเงินทุนที่เป็นธรรมและทั่วถึง พัฒนาผู้ประกอบการและ SMEs รวมทั้งสนับสนุนการพัฒนาธุรกิจ start up และการพัฒนาการเชื่อมโยงธุรกิจตามแนวทางภาครัฐ เพื่อเพิ่มประสิทธิภาพและยกระดับสินค้าเกษตรให้ได้มาตรฐานสากล สามารถสร้างแบรนด์ที่เป็นอัตลักษณ์และแข่งขันในตลาดโลกได้

/๕) สร้างความเข้ม...

๕) สร้างความเข้มแข็งให้กับกลุ่มเกษตรกรและชุมชน โดยสนับสนุนการเข้าถึงข้อมูล ข่าวสารและช่องทางการตลาดทั้งในและต่างประเทศ สร้างโอกาสในการเรียนรู้ระบบและตามอัธยาศัย ด้านวิทยาศาสตร์ เทคโนโลยี ส่งเสริมให้ชุมชนได้มีโอกาสเรียนรู้ด้านอาชีวศึกษาที่ได้มาตรฐานและสอดคล้อง กับ ความต้องการแรงงานในภาค เพื่อเสริมสร้างรายได้และเตรียมความพร้อมสำหรับการประกอบอาชีพ ที่ สอดคล้องกับความต้องการของตลาดในอนาคต รวมทั้งสนับสนุนชุมชนให้สามารถเข้าถึงแหล่งเรียนรู้ได้ทุกที่ ทุกเวลา โดยใช้ประโยชน์จากการพัฒนาระบบเครือข่ายเทคโนโลยีดิจิทัลและดิจิทัลแพลตฟอร์ม สื่อดิจิทัล เพื่อ การศึกษาในทุกระดับทุกประเภทอย่างทั่วถึงและมีประสิทธิภาพ รวมทั้งสร้างโอกาสในการเข้าถึงระบบบริการ สาธารณสุข ตลอดจนพัฒนาความสามารถในการพึ่งพาตนเองและการจัดการตนเอง เพื่อสร้างภูมิคุ้มกันด้าน สังคม

ยุทธศาสตร์ที่ ๔ พัฒนาโครงสร้างพื้นฐานสนับสนุนการท่องเที่ยว การพัฒนาเขตอุตสาหกรรม และการเชื่อมโยงการค้าโลก

แนวทางการพัฒนา

๑) พัฒนาโครงข่ายคมนาคมขนส่งเชื่อมโยงการพัฒนาแหล่งท่องเที่ยวชั้นนำ แห่งใหม่กับ แหล่งท่องเที่ยวที่มีชื่อเสียง โดยพัฒนาถนนเลียบริมชายฝั่งทะเลอ่าวไทยสายชุมพร-สุราษฎร์ธานี- นครศรีธรรมราช-สงขลา เชื่อมโยงกับสาย The Royal Coast ของภาคกลาง พัฒนาเส้นทางรถไฟเพื่อ สนับสนุน การท่องเที่ยวเชื่อมโยงฝั่งอันดามันและอ่าวไทย อาทิ สายท่าขุน-พังงา-พุนพิน-ดอนสัก สายระนอง- ชุมพร และพัฒนาเส้นทางรถไฟเชื่อมโยงพื้นที่ตอนเหนือ-ใต้ของฝั่งอันดามัน และสายระนอง-พังงา-กระบี่-ตรัง ควบคู่กับการพัฒนาเมืองภูเก็ต เมืองหาดใหญ่ ให้เป็นเมืองศูนย์กลางเศรษฐกิจของภาค และเตรียมความพร้อม จังหวัด สุราษฎร์ธานี และกระบี่ ให้เป็นเมืองนำอยู่ รวมทั้งเมืองชุมพร ระนอง เป็นเมืองในพื้นที่พิเศษ ที่มีการ พัฒนาให้สามารถรองรับการขยายตัวทางเศรษฐกิจและการท่องเที่ยว โดยการจัดระบบผังเมืองที่มี ประสิทธิภาพ มีการจัดสภาพแวดล้อมทางกายภาพและสิ่งแวดล้อมที่เอื้อต่อสุขภาวะของประชาชน การเตรียม โครงสร้างพื้นฐาน (ด้านคมนาคมขนส่ง การสื่อสาร และพลังงานที่ใช้เทคโนโลยีที่ทันสมัยและระบบดิจิทัล) รวมทั้งพัฒนาเทคโนโลยีสมัยใหม่เพื่อใช้ในการบริหารจัดการเมือง พัฒนาระบบขนส่งสาธารณะและพื้นที่ สาธารณะที่มีการออกแบบสำหรับคนทุกกลุ่ม รวมทั้งพัฒนาพื้นที่บริเวณเขตเศรษฐกิจพิเศษชายแดนให้มีความ พร้อมสำหรับรองรับกิจกรรมทางเศรษฐกิจและสังคมเชื่อมโยงกับประเทศเพื่อนบ้าน

๒) พัฒนาและสนับสนุนท่าเรือสำราญในจังหวัดภูเก็ต ให้เป็นท่าเรือหลัก (Homeport) ของโลก รวมทั้งพัฒนาท่าเรือแวะพัก (Port of Call) และท่าเรือมารีนาให้มีสิ่งอำนวยความสะดวกที่มี มาตรฐาน ความสะอาดและความปลอดภัยในแหล่งท่องเที่ยวทางทะเลที่มีศักยภาพของภาค (กระบี่ พังงา และสมุย) รวมทั้งการบำรุงรักษาร่องน้ำ

/๓) พัฒนาระบบ...

๓) พัฒนาระบบโครงสร้างพื้นฐานสนับสนุนการพัฒนาเขตอุตสาหกรรมแปรรูปยางพาราขนาดใหญ่-สะเดา โดยเร่งรัดการพัฒนาโครงข่ายรถไฟ อาทิ รถไฟฟ้าขนาดใหญ่-ปาดังเบซาร์ รถไฟฟ้าทางคู่ ชุมพร- สุราษฎร์ธานี-หาดใหญ่-สงขลา พัฒนาทางหลวงพิเศษ (Motorway) หาดใหญ่-ด่านพรมแดนสะเดา พัฒนาศูนย์กระจายสินค้าทุ่งสงเป็นศูนย์กลางการเชื่อมโยงการขนส่งระบบราง รวมทั้งพัฒนาเมืองรอบสถานีขนส่งระบบรางในเมืองทุ่งสงและเมืองสะเดา (ปาดังเบซาร์) ตลอดจนพัฒนาท่าเรือสงขลาแห่งที่ ๒ เพื่อรองรับการขนส่งสินค้าเชื่อมโยงกับท่าเรือชายฝั่งและท่าเรือหลักทั้งภายในและต่างประเทศ

๔) พัฒนาโครงสร้างพื้นฐานเชื่อมโยงภาคใต้กับเส้นทางการค้าโลก โดยการพัฒนา และปรับปรุงท่าเรือที่มีอยู่ในปัจจุบันทั้งฝั่งอันดามันและฝั่งอ่าวไทยให้สามารถใช้ประโยชน์ได้อย่างเต็มศักยภาพ รวมทั้งการพัฒนาและบริหารจัดการพื้นที่หลังท่า พัฒนาและปรับปรุงสนามบินนานาชาติและสนามบินภายในประเทศให้สามารถรองรับการเดินทางและการขนส่งสินค้า พัฒนาโครงข่ายรถไฟเชื่อมโยงท่าเรือสงขลา ๒ -หาดใหญ่-ปาดังเบซาร์-ปัตเตอร์เวอร์ธ (รัฐปีนัง มาเลเซีย) รวมทั้งพัฒนาโครงข่ายถนนสายหลักเป็น ๔ ช่องจราจร และการพัฒนาโครงข่ายถนนสายรองให้เชื่อมโยงกับถนนสายหลักเพื่อสนับสนุนการขนส่งและกระจายสินค้า จากพื้นที่ตอนในสู่พื้นที่หลักได้อย่างมีประสิทธิภาพ และการพัฒนาสิ่งอำนวยความสะดวกและศูนย์บริการโลจิสติกส์รูปแบบต่าง ๆ เพื่อรองรับการขนส่งสินค้าต่อเนื่องหลายรูปแบบและการค้าการลงทุนระหว่างประเทศ รวมทั้งการพัฒนาและปรับปรุงโครงข่ายคมนาคมและสิ่งอำนวยความสะดวกบริเวณด่านชายแดนโดยใช้เทคโนโลยีสารสนเทศในการบริการ และอำนวยความสะดวกในการข้ามแดนทั้งของประชาชนสินค้า และยานพาหนะให้มีประสิทธิภาพ

ยุทธศาสตร์ที่ ๕ อนุรักษ์ ป่าไม้ และบริหารจัดการทรัพยากรธรรมชาติและสิ่งแวดล้อม
อย่างเป็นระบบเพื่อเป็นฐานการพัฒนาที่ยั่งยืนเชื่อมโยงการค้าโลก

แนวทางการพัฒนา

๑) เพิ่มประสิทธิภาพการจัดการฐานทรัพยากรให้มีความอุดมสมบูรณ์ โดยเฉพาะทรัพยากรดิน น้ำ ป่าไม้ ประมง และชายฝั่ง เพื่อเป็นปัจจัยการผลิตที่มีประสิทธิภาพ โดยการอนุรักษ์และฟื้นฟูทรัพยากรโดยอาศัยความร่วมมือของชุมชน ส่งเสริมการปลูกป่าชุมชน ป่าชายเลน การปลูกไม้เศรษฐกิจ การรักษาระบบนิเวศทางทะเล อนุรักษ์ฟื้นฟูสัตว์น้ำบริเวณป่าชายเลน และการป้องกันการกัดเซาะชายฝั่ง โดยใช้เทคโนโลยีและรูปแบบที่เหมาะสมกับแต่ละสภาพพื้นที่ และการจัดระเบียบและกำหนดกิจกรรมทางเศรษฐกิจ และสิ่งปลูกสร้างบริเวณพื้นที่ชายฝั่งทะเลเพื่อลดผลกระทบต่อการกัดเซาะบริเวณชายฝั่ง รวมทั้ง จัดการฐานข้อมูลเพื่อการวางแผนทางการเกษตรที่เหมาะสม และระบบข้อมูลสารสนเทศเพื่อเฝ้าระวังและติดตามสถานการณ์ด้านทรัพยากรธรรมชาติและสิ่งแวดล้อม

๒) วางระบบป้องกันและแก้ไขปัญหาการบริหารจัดการน้ำอย่างเป็นระบบ โดยนำเทคโนโลยีมาใช้ในการจัดทำระบบการจัดการน้ำเชิงลุ่มน้ำที่ทันสมัย จัดทำข้อมูลสารสนเทศด้านน้ำ เพื่อแก้ไขปัญหาภัยแล้งและอุทกภัยในพื้นที่ที่เกิดน้ำท่วมซ้ำซาก อาทิ พัทลุง และนครศรีธรรมราช รวมทั้งจัดหาเงินทุนชุมชนชนบทและน้ำเพื่อการบริโภคอุปโภคและการเกษตรที่เพียงพอ ตลอดจนการพัฒนาาระบบสำรองและกักเก็บน้ำ และระบบส่งน้ำดิบ โดยการพัฒนาระบบโครงข่ายท่อส่งน้ำ ระบบจำหน่ายน้ำและการเพิ่มประสิทธิภาพระบบส่งน้ำให้เพียงพอเพื่อสนับสนุนปริมาณความต้องการใช้น้ำที่เพิ่มขึ้นในเขตเมือง เพื่อการอยู่อาศัย พาณิชยกรรม และบริการ และลดผลกระทบจากปัญหาขาดแคลนน้ำในช่วงฤดูแล้ง

๓) ส่งเสริมการใช้พลังงานทดแทนและเพิ่มประสิทธิภาพการใช้พลังงานเพื่อสร้างความมั่นคงด้านพลังงาน โดยส่งเสริมการใช้พลังงานจากธรรมชาติ อาทิ ลม แสงแดด ชีวมวล (จากวัสดุเหลือใช้ทางการเกษตร) และส่งเสริมให้เอกชนเข้ามาร่วมลงทุนในสาขาพลังงาน โดยใช้รูปแบบการร่วมลงทุน ระหว่างภาครัฐและเอกชน (Public Private Partnership: PPP) รวมทั้งส่งเสริมให้ภาคประชาชนเข้ามามีส่วนร่วมในการดำเนินงาน และส่งเสริมการใช้เทคโนโลยีการผลิตที่ประหยัดพลังงานให้กับผู้ประกอบการ การให้ความรู้กับประชาชนในการใช้พลังงานอย่างมีประสิทธิภาพ

๔) บริหารจัดการและแก้ไขปัญหาสິงแวดล้อมอย่างเป็นระบบ โดยการลงทุนในโครงสร้างพื้นฐานด้านการจัดการมลพิษ อาทิ ระบบรวบรวมและบำบัดน้ำเสีย และระบบกำจัดขยะมูลฝอยที่เหมาะสม การให้ความรู้การจัดการขยะตั้งแต่ต้นทางจนถึงปลายทาง ควบคู่กับการสร้างจิตสำนึกให้กับประชาชนทุกวัยทั้งในและนอกระบบการศึกษา รมรณรงค์การบริโภคที่เป็นมิตรกับสิ่งแวดล้อมเพื่อลดปริมาณการเกิดของเสีย ส่งเสริมและเข้มงวดการดำเนินมาตรการ ๓ R (Reduce Reuse Recycle) ทั้งในระดับท้องถิ่นและชุมชน ส่งเสริมระบบบริหารจัดการสิ่งแวดล้อมที่ปลายทางอย่างเหมาะสม เช่น การใช้ระบบฝังกลบที่ถูกหลักวิชาการ การแปลงขยะเป็นพลังงาน เป็นต้น สนับสนุนการนำเทคโนโลยีมาใช้ในการควบคุมและแก้ไขปัญหาสิ่งแวดล้อม และสนับสนุนท้องถิ่นและชุมชนในการจัดการสิ่งแวดล้อมด้วยมาตรการจูงใจ ทั้งมาตรการทางภาษี และมาตรการสนับสนุนงบประมาณ

ยุทธศาสตร์ที่ ๖ พัฒนาพื้นที่ระเบียงเศรษฐกิจภาคใต้อย่างยั่งยืนตัวชี้วัดและค่าเป้าหมาย แนวทางการพัฒนา

๑) พัฒนาประตูการค้าฝั่งตะวันตก (Western Gateway) โดยการเพิ่มประสิทธิภาพโครงสร้างพื้นฐานการขนส่งและระบบโลจิสติกส์ที่มีในปัจจุบันและพัฒนาเพิ่มเติมเพื่อเชื่อมโยงฝั่งอ่าวไทย-ฝั่งอันดามัน-ประเทศแถบเอเชียใต้ ให้สามารถเดินทางและขนส่งสินค้าผ่านเส้นทางประตูเศรษฐกิจ ด้านตะวันตกของประเทศไทยได้อย่างต่อเนื่อง ไร้รอยต่อ ส่งเสริมระบบการขนส่งและโลจิสติกส์ให้ได้มาตรฐานสากล และศึกษาความเชื่อมโยงทางเศรษฐกิจทั้งด้านการผลิต การค้า การลงทุน โดยให้ความสำคัญกับการพัฒนาท่าเรือจังหวัดระนอง และการเชื่อมโยงเส้นทางรถไฟระหว่างชุมพร-ระนอง ที่จะสนับสนุนให้เกิดการใช้ประโยชน์จากท่าเรือระนองให้เป็น Western Gateway

๒) พัฒนาประตูสู่การท่องเที่ยวอ่าวไทยและอันดามัน (Royal Coast & Andaman Route) โดยพัฒนาการท่องเที่ยวเชื่อมโยงฝั่งอ่าวไทยและอันดามันตามแนวประจวบคีรีขันธ์-ชุมพร-ระนอง-เมียนมา ควบคู่กับการพัฒนาเส้นทางท่องเที่ยวและสนับสนุนกิจกรรมกระตุ้นการท่องเที่ยวเชื่อมโยง ทั้งสองฝั่งทะเล รวมทั้งการพัฒนาโครงข่ายคมนาคมทั้งทางบกและทางอากาศ และสิ่งอำนวยความสะดวก ด้านการท่องเที่ยว มุ่งเน้นรูปแบบการท่องเที่ยวเชิงนิเวศที่มีคุณภาพและมาตรฐานเชื่อมโยงแหล่งท่องเที่ยว ชายฝั่งทะเลของจังหวัดชุมพรกับ Royal Coast และเชื่อมโยงเส้นทางท่องเที่ยวสู่แหล่งน้ำแร่และเกาะต่าง ๆ ของจังหวัดระนองและประเทศเมียนมา

๓) พัฒนาอุตสาหกรรมฐานชีวภาพและการแปรรูปการเกษตรมูลค่าสูง (Bio-Based & Processed Agricultural Products) โดยสนับสนุนการนำเทคโนโลยีสมัยใหม่มาใช้ในการผลิต ส่งเสริมการวิจัยและพัฒนาเพื่อสร้างมูลค่าเพิ่มให้กับสินค้าทางการเกษตร โดยเน้นการวิจัยและพัฒนาเพื่อต่อยอดจากการผลิตน้ำมันปาล์มในจังหวัดสุราษฎร์ธานี นครศรีธรรมราช และจังหวัดใกล้เคียง (กระบี่ และชุมพร) ไปสู่ผลิตภัณฑ์ที่มีมูลค่าสูงขึ้น อาทิ Phase Change Material (PCM) และ Nutritional Foods พัฒนาต่อยอดอุตสาหกรรมยางพาราและการแปรรูปอาหาร และพืชเศรษฐกิจสำคัญอื่น ๆ ผ่านการสร้างร่วมมือระหว่างภาคเอกชนและสถาบันการศึกษา กำหนดเขตพื้นที่และสิทธิประโยชน์สำหรับการพัฒนาอุตสาหกรรม ฐานชีวภาพที่ชัดเจน เพื่อดึงดูดการลงทุนของภาคเอกชน ส่งเสริมการพัฒนาบุคลากรด้านวิทยาศาสตร์และเทคโนโลยี

๔) การอนุรักษ์ทรัพยากรธรรมชาติ การส่งเสริมวัฒนธรรม และการพัฒนาเมืองน่าอยู่ (Green Culture & Livable Cities) ในพื้นที่จังหวัดชุมพร ระนอง สุราษฎร์ธานี และนครศรีธรรมราช โดยเน้น กรอบการเป็นเมืองที่มีความน่าอยู่สำหรับคนทุกกลุ่ม และยังคงรักษาอัตลักษณ์ของพื้นที่ รวมทั้ง อนุรักษ์ และฟื้นฟูทรัพยากรธรรมชาติทางทะเล ป่าไม้ และป่าชายเลน เพื่อให้เกิดการพัฒนาที่ยั่งยืน อนุรักษ์และส่งเสริม วัฒนธรรมและภูมิปัญญาท้องถิ่น เพิ่มบทบาทการมีส่วนร่วมของชุมชนในการบริหารจัดการและพัฒนา แหล่งการเรียนรู้และการท่องเที่ยววิถีชุมชน และพัฒนาเมืองน่าอยู่สำหรับคนทุกกลุ่มในสังคม และเอื้อต่อการขยายตัวทางเศรษฐกิจและสังคม โดยกำหนดการพัฒนาเมืองระนองให้เป็น Smart Living City ที่มีการวางผังเมืองและระบบสาธารณูปโภคสาธารณูปการที่ทันสมัย

ที่มา: สำนักงานคณะกรรมการพัฒนาเศรษฐกิจและสังคมแห่งชาติ

๑.๔.๒ แผนพัฒนากลุ่มจังหวัดภาคใต้ฝั่งอันดามัน (ระนอง พังงา ภูเก็ต กระบี่ ตรัง)

๑) วิสัยทัศน์(Vision) : “การท่องเที่ยวที่มีคุณภาพระดับโลก บนฐานความเข้มแข็งของภาคเกษตรและชุมชนอย่างยั่งยืน”

๒) พันธกิจ (Mission)

๑. มุ่งเน้นการบริหารจัดการด้านการท่องเที่ยวให้ได้มาตรฐาน และส่งเสริมด้านการตลาดประชาสัมพันธ์ พื้นที่การท่องเที่ยวให้กระจายไปสู่ชุมชนและท้องถิ่นอย่างทั่วถึง เพื่อยกระดับรายได้จากการท่องเที่ยว
๒. เสริมสร้างความเข้มแข็งภาคการเกษตรให้เติบโตอย่างเต็มศักยภาพ เพื่อสร้างรายได้ให้กับพื้นที่อย่าง ต่อเนื่องและยั่งยืน
๓. พัฒนาและเพิ่มศักยภาพทรัพยากรบุคคลทั้งภาคการท่องเที่ยวและเกษตร เพื่อยกระดับประสิทธิภาพ การทำงานให้สูงขึ้น นำไปสู่การขับเคลื่อนงานให้บรรลุตามวัตถุประสงค์
๔. บริหารจัดการทรัพยากรธรรมชาติสิ่งแวดล้อมเพื่อรักษาความสมดุลของระบบนิเวศ และรักษาความเป็นอัตลักษณ์ของอันดามัน

๓) เป้าหมายและตัวชี้วัด

(๑) จุดเน้นทางยุทธศาสตร์ (Strategic Positioning)

๑. การท่องเที่ยวที่มีมาตรฐานและคุณภาพระดับโลก
๒. การเพิ่มมูลค่าภาคการผลิตเกษตร ประมง และปศุสัตว์ ให้มีมาตรฐานความปลอดภัยและเป็นมิตรต่อสิ่งแวดล้อม
๓. การบริหารจัดการที่ยั่งยืน โดยเน้นการพัฒนาทรัพยากรบุคคล ภูมิสังคม ประวัติศาสตร์ ประเพณี วัฒนธรรม และความต้องการของท้องถิ่น
๕. การนำองค์ความรู้และเทคโนโลยีมาใช้ในทุกมิติของการพัฒนาเพื่อก้าวสู่ความเป็นอันดามันเมืองอัจฉริยะ และน่าอยู่ (Andaman Smart and Livable City)

(๒) ตัวชี้วัดและค่าเป้าหมาย (KPI)

ตัวชี้วัด	ค่าฐาน	ค่าเป้าหมายปี ๒๕๖๒-๒๕๖๕			
		๒๕๖๒	๒๕๖๓	๒๕๖๔	๒๕๖๕
อัตราการเพิ่มขึ้นของรายได้จากการท่องเที่ยว	๔๘๘,๘๗๖ ล้านบาท (ปี ๒๕๕๙)	ร้อยละ ๑๒.๕	ร้อยละ ๑๓	ร้อยละ ๑๓.๕	ร้อยละ ๑๔
อัตราการเพิ่มขึ้นของผลิตภัณฑ์มวลรวม ภาคเกษตร	๙๐,๙๗๘ ล้านบาท (ปี ๒๕๕๙)	ร้อยละ ๐.๒	ร้อยละ ๐.๘	ร้อยละ ๑.๕	ร้อยละ ๒.๓
ดัชนีความก้าวหน้าของคน (Human Achievement Index)	๐.๕๘๖๕ (ปี ๒๕๖๐)	๐.๕๘๖๕	๐.๕๙๐๐	๐.๖๐๐	๐.๖๑๐๐

(๑)/ยุทธศาสตร์

๑) ยุทธศาสตร์

ประเด็นยุทธศาสตร์ที่ ๑ : พัฒนาคูณภาพด้านการท่องเที่ยวให้มีมาตรฐานอย่างยั่งยืน

กลยุทธ์ ๑.๑ ส่งเสริมและพัฒนาศักยภาพพื้นที่ให้สามารถรองรับการขยายตัวด้านการท่องเที่ยวให้เพียงพอและเหมาะสม

- ๑) พัฒนาโครงสร้างพื้นฐานเชื่อมโยงการคมนาคม รวมทั้งโครงข่ายด้านการสื่อสารให้เพียงพอและได้มาตรฐาน
- ๒) พัฒนาแหล่งท่องเที่ยวและอุตสาหกรรมการท่องเที่ยวให้สอดคล้องกับภูมิสังคมอัตลักษณ์อันดามัน ให้คงความสวยงาม สะอาด และความต้องการของท้องถิ่น
- ๓) พัฒนาและส่งเสริมการประกอบการด้านอาหารพื้นเมือง อาหารโบราณ และอาหารฮาลาล (อาหารมุสลิมเฟรนด์ลี่) เพื่อรองรับการท่องเที่ยว
- ๔) ส่งเสริมและอนุรักษ์ประเพณีวัฒนธรรม วิถีชีวิตและภูมิปัญญาท้องถิ่นอันดามันเพื่อสร้างจุดขายทางการตลาดสู่การท่องเที่ยวนานาชาติ
- ๕) พัฒนาระบบสาธารณสุขภาค ระบบสารสนเทศ และสิ่งอำนวยความสะดวก ในพื้นที่ให้เพียงพอต่อความต้องการของประชาชนและนักท่องเที่ยว
- ๖) เชื่อมโยงและพัฒนาแหล่งท่องเที่ยวเมืองรองกับแหล่งท่องเที่ยวเมืองหลัก
- ๗) พัฒนาระบบสาธารณสุขภาค ระบบสารสนเทศ และสิ่งอำนวยความสะดวก ในพื้นที่ให้เพียงพอต่อความต้องการของประชาชนและนักท่องเที่ยว เชื่อมโยงและพัฒนาแหล่งท่องเที่ยวเมืองรองกับแหล่งท่องเที่ยวเมืองหลัก พัฒนาศักยภาพพื้นที่เพื่อรองรับการเจริญเติบโตของพื้นที่ การค้าการลงทุนและส่งเสริมการค้าชายแดนกับประเทศเพื่อนบ้าน

กลยุทธ์ ๑.๒ พัฒนาและยกระดับมาตรฐานความปลอดภัยและสุขอนามัยสิ่งแวดล้อมให้ได้มาตรฐานเพื่อสร้างความเชื่อมั่นแก่นักท่องเที่ยว

- ๑) เพิ่มประสิทธิภาพระบบป้องกันและบรรเทาสาธารณภัย เพื่อสร้างความเชื่อมั่นและรองรับภัยพิบัติและสาธารณภัยด้วยเทคโนโลยีที่ทันสมัย
- ๒) สร้างความเชื่อมั่นในด้านความปลอดภัยในชีวิตทรัพย์สินแก่ประชาชนและนักท่องเที่ยว ทั้งชาวไทยและชาวต่างประเทศ
- ๓) พัฒนาระบบเฝ้าระวังสุขอนามัย การบริการด้านสาธารณสุขให้มีประสิทธิภาพและเพียงพอรองรับต่อการขยายเมืองและทิศทางการพัฒนาแหล่งท่องเที่ยว
- ๔) พัฒนาและส่งเสริมผู้ประกอบการด้านอาหารพื้นเมือง อาหารโบราณ และอาหารฮาลาล ให้ถูกต้องหลักสุขอนามัยและโภชนาการเพื่อรองรับการเป็นครัวของโลก
- ๕) พัฒนาระบบข้อมูลข่าวสารและสร้างเครือข่ายความร่วมมือจากทุกภาคส่วนในรูปแบบประชารัฐ และส่งเสริมการยกระดับพัฒนาชุมชนให้มีความเข้มแข็ง เพื่อรองรับภัยพิบัติและภัยต่อความมั่นคงในทุกรูปแบบ
- ๖) สร้างมาตรการควบคุมจำนวนนักท่องเที่ยวให้ได้มาตรฐานตามความสามารถในการรองรับ (Carrying Capacity)

/กลยุทธ์ ๑.๓...

**กลยุทธ์ ๑.๓ บริหารจัดการทรัพยากรธรรมชาติและสิ่งแวดล้อมให้อุดมสมบูรณ์อย่างยั่งยืน
โดยกระบวนการมีส่วนร่วมของทุกภาคส่วนในพื้นที่**

- ๑) ฟื้นฟูทรัพยากรธรรมชาติและสิ่งแวดล้อมให้คงความอุดมสมบูรณ์ เพื่อสร้าง ความสมดุลของระบบนิเวศ โดยเฉพาะพื้นที่เพาะพันธุ์ อนุบาล และขยายพันธุ์สัตว์ทะเล
- ๒) เพิ่มประสิทธิภาพการบริหารจัดการขยะมูลฝอยและสิ่งปฏิกูล
- ๓) เพิ่มประสิทธิภาพการบริหารจัดการน้ำอย่างเป็นระบบ (น้ำสำหรับอุปโภคบริโภค น้ำทิ้ง น้ำเสีย และ ภัยธรรมชาติ)
- ๔) บริหารจัดการพลังงานให้มีประสิทธิภาพและเพียงพอต่อความต้องการ
- ๕) พัฒนาระบบผังเมืองและการใช้ประโยชน์ที่ดินให้สอดคล้องต่อความต้องการของท้องถิ่น และการพัฒนาที่สมดุลด้วยเทคโนโลยีที่ทันสมัย

กลยุทธ์ ๑.๔ บริหารจัดการข้อมูล การตลาดและประชาสัมพันธ์

- ๑) เชื่อมโยงเครือข่ายทางการท่องเที่ยว การค้าและบริการกับกลุ่มประเทศเพื่อนบ้าน
- ๒) พัฒนาความสัมพันธ์กับต่างประเทศในรูปแบบบ้านพี่เมืองน้องหรือแลกเปลี่ยน ด้านวัฒนธรรมและเป็นฐานเชื่อมโยงการท่องเที่ยว
- ๓) พัฒนาและยกระดับตลาดการท่องเที่ยวในทุกสาขาให้มีศักยภาพต่อการแข่งขันในระดับสากล
- ๔) ส่งเสริม พัฒนา ระบบประชาสัมพันธ์ภาครัฐและสร้างภาคีเครือข่ายเอกชน เพื่อ สร้าง กลไกการตลาด และเพิ่มช่องทางในการประชาสัมพันธ์ผลิตภัณฑ์ชุมชนไปสู่ตลาดการท่องเที่ยว
- ๕) ใช้เทคโนโลยีสารสนเทศยุคดิจิทัลสนับสนุนการท่องเที่ยว
- ๖) จัดตั้งศูนย์ข้อมูลระดับกลุ่มจังหวัดเพื่อความปลอดภัยและสุขภาพของ นักท่องเที่ยวและประชาชน

กลยุทธ์ ๑.๕ พัฒนาการท่องเที่ยวที่เป็นมิตรต่อสิ่งแวดล้อม (การท่องเที่ยวสีเขียว)

- ๑) ส่งเสริมการบริหารจัดการ สร้างความสมดุล การขยายตัวและการเติบโตของ นักท่องเที่ยวและการรองรับของแหล่งท่องเที่ยว
- ๒) สร้างกระบวนการการมีส่วนร่วมภาคประชาชน

ประเด็นยุทธศาสตร์ที่ ๒ : พัฒนาระบบและสร้างมูลค่าเพิ่มให้สินค้าภาคเกษตร ประมง และปศุสัตว์ ที่มีศักยภาพในพื้นที่ เพื่อให้ชุมชนเกิดความเข้มแข็งอย่างยั่งยืน

กลยุทธ์ ๒.๑ พัฒนาประสิทธิภาพทางการเกษตร (พืช ประมง และปศุสัตว์) เพื่อเพิ่มผลผลิตและลดต้นทุนการผลิต และสร้างฐานรายได้ให้กับเกษตรกร

- ๑) พัฒนาและเพิ่มผลผลิตทางการเกษตร ประมง และปศุสัตว์ และลดต้นทุนจากปัจจัยการผลิตต่าง ๆ ด้วย Smart Farming
- ๒) ส่งเสริมการนำผลการศึกษาวิจัยเพื่อพัฒนาและคัดเลือกสายพันธุ์ที่เหมาะสมกับพื้นที่ และพัฒนากระบวนการเพาะปลูกหรือเก็บเกี่ยวอย่างถูกต้องเหมาะสม เพื่อให้ได้ผลผลิตที่มีคุณภาพมากยิ่งขึ้น
- ๓) น้อมนำปรัชญาเศรษฐกิจพอเพียงและทฤษฎีใหม่ไปประยุกต์ใช้ในภาคการเกษตร เพื่อสร้างความเข้มแข็งของสถาบันเกษตรกร และสร้างความ มั่นคงในอาชีพและรายได้ให้แก่เกษตรกร

กลยุทธ์ ๒.๒ พัฒนาอุตสาหกรรมเกษตรแปรรูปไปสู่ผลิตภัณฑ์ที่มีมูลค่าสูง

- ๑) พัฒนาผลิตภัณฑ์ใหม่ที่เหมาะสมกับผลิตผลในพื้นที่ โดยการนำ ผลงานวิจัย และนวัตกรรมใหม่มาประยุกต์ใช้เพื่อสร้างผลิตภัณฑ์ใหม่ ๆ หรือนำวัสดุเหลือทิ้งจากกระบวนการผลิต/แปรรูป มาใช้ให้เกิดประโยชน์สูงสุด
- ๒) ส่งเสริมให้เกิดกระบวนการบริหารจัดการโรงงาน/ผลิตภัณฑ์ต้นแบบ เพื่อพัฒนาผลิตภัณฑ์ใหม่ตามแนวทางและกระบวนการที่วางไว้
- ๓) พัฒนาสินค้าประมงและสัตว์น้ำมูลค่าสูงเป็นผลิตภัณฑ์อุตสาหกรรม

กลยุทธ์ ๒.๓ ส่งเสริมศักยภาพด้านการตลาด

- ๑) พัฒนาองค์ความรู้ในการวิเคราะห์ ประเมินสถานการณ์ด้านการตลาดทางการเกษตร
- ๒) พัฒนาระบบและบริหารจัดการเครือข่าย เพื่อเชื่อมโยงเครือข่ายและสถาบันเกษตรกรในกลุ่มจังหวัด
- ๓) ส่งเสริมและสนับสนุนสถาบันเกษตรกรให้มีขีดความสามารถในการดำเนินงานธุรกิจและช่วยเหลือสมาชิกในด้านการผลิตและการตลาด
- ๔) ส่งเสริมและผลักดันให้มีศูนย์กลางหรือ Digital Platform เพื่อการค้าเกษตรของกลุ่มจังหวัดภาคใต้ฝั่งอันดามันเพื่อเชื่อมโยงและกระจายสินค้าไปสู่ภูมิภาคทั้งใน และต่างประเทศ

**กลยุทธ์ ๒.๔ ส่งเสริมศักยภาพ การรวมกลุ่มและเครือข่ายสนับสนุนเกษตรกรอินทรีย์ เกษตร
ปลอดภัย ของเกษตรกร และผู้ประกอบการเพื่อสร้างความเข้มแข็ง**

- ๑) ส่งเสริมการรวมกลุ่มของเกษตรกรในรูปแบบสหกรณ์ วิสาหกิจชุมชนหรือรูปแบบบริษัทประชารัฐ เพื่อสร้างความเข้มแข็งให้กับกลุ่มทุน
- ๒) สร้างเกษตรกรรุ่นใหม่ที่มีความรู้ทั้งทางทฤษฎีและการปฏิบัติ เพื่อไปประกอบ อาชีพเกษตรกรและเป็นแบบอย่างที่ดีแก่เกษตรกรรายอื่น เพื่อให้เกิดการพัฒนาการเกษตรที่ยั่งยืน

ประเด็นยุทธศาสตร์ที่ ๓ : เสริมสร้างและพัฒนาศักยภาพต้นทุนมนุษย์เพื่อนำไปสู่การพัฒนาที่ยั่งยืน

กลยุทธ์ ๓.๑ พัฒนาบุคลากรให้มีความรู้ ความสามารถ มีศักยภาพ รองรับต่อการเปลี่ยนแปลง

- ๑) พัฒนาและส่งเสริมการรวมกลุ่มของประชาชนในระดับชุมชนและหมู่บ้านเพื่อร่วมกันสนับสนุน อนุรักษ์และคุ้มครองสิ่งแวดล้อม ทรัพยากรธรรมชาติ ความหลากหลายทางชีวภาพ รวมทั้งมรดกทางวัฒนธรรม
- ๒) พัฒนาและส่งเสริมให้ประชาชนมีส่วนร่วมในการป้องกันประเทศ พิทักษ์รักษาเกียรติภูมิผลประโยชน์ของชาติ และสาธารณสุขสมบัติของแผ่นดิน และให้ความร่วมมือในการป้องกันและบรรเทาสาธารณภัย
- ๓) ส่งเสริม สนับสนุนให้ชุมชนและประชาชนได้ร่วมกันในการอนุรักษ์ ฟื้นฟู และส่งเสริมภูมิปัญญาท้องถิ่น ศิลปะ วัฒนธรรม ขนบธรรมเนียมและจารีตประเพณี อันดีงามของท้องถิ่น

กลยุทธ์ ๓.๒ พัฒนาคุณภาพบุคลากรด้านการท่องเที่ยวให้ได้มาตรฐาน

- ๑) สร้างโอกาสในการเข้าถึงความรู้ทางวิชาการ การพัฒนาทักษะ วิชาชีพให้กับ บุคลากรภายนอกสถานศึกษาและผู้ที่เกี่ยวข้อง ให้มีศักยภาพในการรองรับธุรกิจการท่องเที่ยว
- ๒) พัฒนาบุคลากรของชุมชนให้สามารถรองรับการขยายตัวของภาคธุรกิจการท่องเที่ยวให้สอดคล้องกับความต้องการของชุมชนในท้องถิ่น
- ๓) พัฒนาคุณภาพบุคลากรทุกภาคส่วนให้มีความรู้ความสามารถด้านภาษาสิ่งแวดล้อม เทคโนโลยี การบริหารจัดการ และนวัตกรรมสมัยใหม่ เพื่อเพิ่มขีดความสามารถในการแข่งขันสู่ระดับสากล
- ๔) พัฒนาศักยภาพผู้ประกอบการท่องเที่ยวขนาดเล็กและวิสาหกิจชุมชน ให้มีความสามารถในการบริหารจัดการท่องเที่ยวตามหลักธรรมาภิบาล

กลยุทธ์ ๓.๓ พัฒนาและยกระดับมาตรฐานชุมชน

- ๑) พัฒนาและยกระดับกระบวนการมีส่วนร่วมของชุมชน ให้มีความเข้มแข็งเพื่อการพัฒนาที่ยั่งยืน
- ๒) สร้างเสริมจิตสำนึกประชาชนและพลเมืองในพื้นที่ในการเป็นเจ้าบ้านเจ้าเมืองที่ดี
- ๓) พัฒนาและยกระดับชุมชนในการบริหารจัดการที่เป็นมิตรกับสิ่งแวดล้อม

กลยุทธ์ ๓.๔ พัฒนาระบบสื่อสาร และการประชาสัมพันธ์ เพื่อการจัดการสิ่งแวดล้อมอย่างยั่งยืน

- ๑) ส่งเสริมการสร้างสื่อ และการประชาสัมพันธ์ เพื่อกระตุ้นจิตสำนึกด้านทรัพยากรธรรมชาติและสิ่งแวดล้อม
- ๒) พัฒนาระบบฐานข้อมูลแบบดิจิทัล ด้านทรัพยากรธรรมชาติและสิ่งแวดล้อม
- ๓) ส่งเสริมให้เกิดการใช้ข้อมูล และสารสนเทศ ในการบริหารจัดการท่องเที่ยว ทรัพยากรมนุษย์ และสิ่งแวดล้อม
- ๔) สร้างต้นแบบ (Best Practice) ในการอนุรักษ์ทรัพยากรธรรมชาติและ สิ่งแวดล้อม

กลยุทธ์ ๓.๕ พัฒนาทรัพยากรมนุษย์ด้านดิจิทัลเทคโนโลยี

- ๑) วางรากฐานด้าน Digital Literacy ให้แก่เยาวชนและบุคคลทั่วไปเพื่อให้เกิด ทักษะความเข้าใจ และใช้เทคโนโลยีดิจิทัลอย่างเหมาะสม
- ๒) พัฒนาบุคลากรด้านดิจิทัลเทคโนโลยีให้เพียงพอกับความต้องการ

๑.๔.๓ แผนพัฒนาจังหวัดกระบี่ (พ.ศ. ๒๕๖๑-๒๕๖๕) ทบทวนรอบปี พ.ศ. ๒๕๖๕

(๑) เป้าหมายการพัฒนา : “ เมืองท่องเที่ยวคุณภาพระดับนานาชาติ เกษตรอุตสาหกรรมยั่งยืน
สังคมน่าอยู่เป็นมิตรกับสิ่งแวดล้อม และปรับตัวเท่าทันต่อบริบทการเปลี่ยนแปลง”

(๒) วัตถุประสงค์ :

- ๑) พัฒนาให้เป็นเมืองท่องเที่ยวเชิงอนุรักษ์ที่มีคุณภาพระดับนานาชาติ เชื่อมโยงกับ ศิลปะวัฒนธรรมวิถีชุมชนและอัตลักษณ์
- ๒) เสริมสร้างศักยภาพเศรษฐกิจทั้งภาคการท่องเที่ยวเกษตรอุตสาหกรรมของจังหวัดให้มีคุณภาพ แข่งขันได้ในคุณธรรมรับผิดชอบต่อสังคมและเศรษฐกิจบนฐานความรู้และปรัชญาเศรษฐกิจพอเพียง
- ๓) พัฒนาคนให้มีคุณภาพมีคุณธรรมสามารถนำความรู้และทักษะไปใช้ในการดำรงชีวิตและ ประกอบอาชีพได้อย่างเต็มศักยภาพและสามารถปรับตัวรองรับบริบทการเปลี่ยนแปลง
- ๔) ดำรงความหลากหลายทางชีวภาพและสร้างความมั่นคงของฐานทรัพยากรธรรมชาติและ คุณภาพสิ่งแวดล้อม

(๓) ตัวชี้วัด :

- ๑) อัตราการขยายตัวผลิตภัณฑ์มวลรวมของจังหวัดไม่น้อยกว่าร้อยละ ๓
- ๒) ประชากรที่อยู่ใต้เส้นความยากจนไม่เกินร้อยละ ๔.๗ คำนวณจากค่าฐานปี ๒๕๕๘ มีค่า ร้อยละ ๔.๗
- ๓) อัตราการว่างงานไม่เกินร้อยละ ๓

(๔) ยุทธศาสตร์:

ประเด็นการพัฒนาที่ ๑ : พัฒนาการท่องเที่ยวให้มีคุณภาพและยั่งยืน เพิ่มศักยภาพให้ได้มาตรฐานในระดับสากล และเชื่อมโยงการท่องเที่ยวระดับภูมิภาคและนานาชาติ
วัตถุประสงค์

- ๑) พัฒนาจังหวัดกระบี่เป็นเมืองท่องเที่ยวเชิงอนุรักษ์และเมืองท่องเที่ยวคุณภาพในระดับนานาชาติ
- ๒) สร้างรายได้จากการท่องเที่ยวให้เพิ่มขึ้นอย่างมีเสถียรภาพและส่งผลกระทบต่อขยายตัวทางเศรษฐกิจ มีการจ้างงานสร้างรายได้และกระจายรายได้ให้กับประชาชนในพื้นที่
- ๓) ยกกระดับโครงสร้างพื้นฐานและสิ่งอำนวยความสะดวกรองรับการท่องเที่ยวที่ได้คุณภาพมาตรฐานสากลและเพียงพอกับปริมาณความต้องการใช้
- ๔) เสริมสร้างความปลอดภัยในชีวิตและทรัพย์สินให้กับนักท่องเที่ยวเพื่อสร้างความเชื่อมั่นและสร้างภาพลักษณ์ที่ดี
- ๕) สร้างความเชื่อมโยงการท่องเที่ยวของจังหวัดสุพรรณภูมิภาคและนานาชาติ
- ๖) พัฒนาการท่องเที่ยวให้เป็นไปอย่างยั่งยืนสมดุลกับทรัพยากรธรรมชาติและสิ่งแวดล้อม

ตัวชี้วัด

๑. อัตราการขยายตัวรายได้จากการท่องเที่ยวเพิ่มขึ้นไม่ต่ำกว่าร้อยละ ๕ จากปีที่ผ่านมา
๒. จำนวนแหล่งท่องเที่ยวที่ได้รับการพัฒนาสิ่งอำนวยความสะดวกหรือโครงสร้างพื้นฐานไม่น้อยกว่า ๕ แห่งปี
๓. อัตราการลดลงของจำนวนคดีอาญาและอุบัติเหตุที่เกิดกับนักท่องเที่ยวลดลงไม่ต่ำกว่าร้อยละ ๑๐ ต่อปี
๔. อัตราการขยายตัวของผลิตภัณฑ์มวลรวมจังหวัด (GPP) สาขาโรงแรมและภัตตาคารขยายตัวไม่น้อยกว่าร้อยละ ๕๐ จากปีที่ผ่านมา ๕
๕. จำนวนกิจกรรมหรือการพัฒนาด้านการท่องเที่ยวที่เชื่อมโยงกับภูมิภาคและต่างประเทศไม่ต่ำกว่า ๕๐ กิจกรรมหรือครั้ง ต่อปี
๖. ร้อยละของจำนวนพื้นที่ตัวอย่างแหล่งท่องเที่ยวทางทะเลที่มีคุณภาพน้ำทะเลจากการตรวจวัดอยู่ในเกณฑ์มาตรฐานระดับดีไม่ต่ำกว่าร้อยละ ๗๐ ของจำนวนตัวอย่างแหล่งท่องเที่ยวทั้งหมด
๗. จำนวนสถานประกอบการการท่องเที่ยวที่เข้าสู่เกณฑ์มาตรฐานสถานประกอบการที่เป็นมิตรกับสิ่งแวดล้อมไม่ต่ำกว่า ๕ แห่งต่อปี
๘. จำนวนสถานประกอบการท่องเที่ยวที่เข้าสู่ Smart tourism ไม่ต่ำกว่า ๕ แห่งต่อปี

แนวทางการพัฒนา

- ๑) พัฒนาปรับปรุงจัดระเบียบแหล่งท่องเที่ยวและสร้างความตระหนักในการรักษาทรัพยากรธรรมชาติและสิ่งแวดล้อม
- ๒) พัฒนาโครงสร้างพื้นฐานและสิ่งอำนวยความสะดวกเพื่อการท่องเที่ยวให้มีคุณภาพได้มาตรฐาน
- ๓) สร้างความตระหนักแก่ทุกภาคส่วนในความเป็นเจ้าบ้านที่ดีและพัฒนาบุคลากรทางการท่องเที่ยวให้มีการบริการที่เป็นเลิศ
- ๔) พัฒนาการท่องเที่ยวรูปแบบใหม่ให้มีความหลากหลาย
- ๕) พัฒนาระบบสร้างความปลอดภัยทางการท่องเที่ยวและการจัดการภัยพิบัติให้ได้มาตรฐาน
- ๖) สร้างภาพลักษณ์การเป็นเมืองท่องเที่ยวคุณภาพและการเป็นมิตรกับสิ่งแวดล้อมให้เป็นที่รู้จักทำการตลาดและประชาสัมพันธ์เชิงรุกและเชื่อมโยงการท่องเที่ยวสู่ภูมิภาคและนานาชาติ
- ๗) พัฒนาและยกระดับผลิตภัณฑ์ชุมชนสินค้าและบริการท่องเที่ยวให้ได้คุณภาพมีอัตลักษณ์เชิงพื้นที่
- ๘) พัฒนาการท่องเที่ยวเชิงสุขภาพและการท่องเที่ยวที่เป็นไปตามหลักสุขอนามัยยั่งยืน
- ๙) ใช้ดิจิทัลเทคโนโลยีพัฒนาการท่องเที่ยวให้เป็น smart tourism
- ๑๐) จัดระเบียบการท่องเที่ยวให้เป็นไปตามระเบียบและข้อกำหนดและตรวจสอบและเร่งรัดให้สถานประกอบการท่องเที่ยวมีการขออนุญาตประกอบการที่ถูกต้องตามกฎหมาย
- ๑๑) ควบคุมและจัดระเบียบผังเมืองให้เป็นไปตามกฎหมายมีระเบียบสวยงามโดยคำนึงถึงการอนุรักษ์ทรัพยากรธรรมชาติและสิ่งแวดล้อม

**ประเด็นการพัฒนาที่ ๒ : ยกระดับขีดความสามารถในการผลิตด้านการเกษตรและแปรรูปสินค้าเกษตร
อย่างครบ วงจร ควบคู่กับ การพัฒนา อุตสาหกรรม สะอาดและ พลังงาน ทางเลือก**

วัตถุประสงค์

- ๑) พัฒนาพื้นที่ให้เป็นแหล่งผลิตปาล์มน้ำมันคุณภาพ
- ๒) ส่งเสริมและพัฒนาการผลิตสินค้าเกษตรให้มีคุณภาพ ได้มาตรฐาน โดยใช้นวัตกรรมและองค์ความรู้ เพื่อสร้างมูลค่าเพิ่มจากแปรรูป
- ๓) พัฒนาภาคเกษตรกรรมให้มีความหลากหลาย มีเสถียรภาพทางการเกษตร มีความมั่นคงด้านอาหาร และปลอดภัยต่อผู้บริโภค
- ๔) ส่งเสริมการสร้างมูลค่าการผลิตสินค้าเกษตร และให้เกษตรกรมีความมั่นคงด้านรายได้
- ๕) พัฒนาให้เป็นแหล่งอุตสาหกรรมสะอาด และมีการใช้พลังงานทดแทน

ตัวชี้วัด

- ๑) เปอร์เซ็นต์น้ำมันปาล์มดิบที่สกัดได้โดยเฉลี่ยทั้งปี ไม่ต่ำกว่าร้อยละ ๑๘
- ๒) อัตราการขยายตัวของมูลค่าการผลิตของสินค้าเกษตรที่แปรรูปโดยใช้นวัตกรรม เพิ่มขึ้นไม่ต่ำกว่าร้อยละ ๕ จากปีที่ผ่านมา
- ๓) อัตราการขยายตัวของจำนวนเกษตรกรที่ได้รับการส่งเสริมและพัฒนาให้มีอาชีพและรายได้เสริมด้านเกษตร เพิ่มขึ้นไม่ต่ำกว่าร้อยละ ๕ จากปีที่ผ่านมา
- ๔) อัตราการขยายตัวของมูลค่าผลผลิตปศุสัตว์ที่สำคัญเพิ่มขึ้นไม่ต่ำกว่าร้อยละ ๑๐ จากปีที่ผ่านมา
- ๕) อัตราการขยายตัวของผลิตภัณฑ์มวลรวมจังหวัด (GPP) ภาคเกษตร ขยายตัวไม่น้อยกว่า ร้อยละ ๓ จากปีที่ผ่านมา
- ๖) จำนวนโรงงานอุตสาหกรรมปาล์มน้ำมันและยางพาราเป็นโรงงานอุตสาหกรรมสะอาด ไม่ต่ำกว่าร้อยละ ๘๐ ของโรงงานอุตสาหกรรมปาล์มน้ำมันและยางพาราทั้งหมด
- ๗) จำนวนผู้ผลิตและผู้ใช้พลังงานทดแทนเพิ่มขึ้นไม่น้อยกว่า ๑๐ แห่งปี

แนวทางการพัฒนา

- ๑) เพิ่มผลิตภาพ และพัฒนาคุณภาพการผลิตปาล์ม น้ำมัน ปาล์ม และยางพารา
- ๒) ส่งเสริมการพัฒนานวัตกรรมการแปรรูปสินค้าเกษตรเพื่อสร้างมูลค่าเพิ่ม
- ๓) พัฒนาศักยภาพเกษตรกรและสถาบันเกษตรกรในการผลิตและการบริหารจัดการสินค้าเกษตรให้มีคุณภาพ และสร้างเกษตรกรรุ่นใหม่
- ๔) พัฒนาโครงสร้างพื้นฐานรองรับภาคเกษตรและอุตสาหกรรม
- ๕) พัฒนาระบบบริหารจัดการน้ำที่มีประสิทธิภาพและระบบชลประทานที่ครอบคลุมทั่วถึง
- ๖) ขยายฐานการผลิตสินค้าเกษตรที่หลากหลาย เพื่อสร้างอาชีพและรายได้เสริม และความมั่นคงด้านอาหาร
- ๗) ส่งเสริมการทำเกษตรยั่งยืน และเกษตรตามแนวปรัชญาของเศรษฐกิจพอเพียง
- ๘) ส่งเสริมการตลาด พัฒนาตลาดสินค้าเกษตร และทำเทียมเรือประมง ที่มีคุณภาพและได้มาตรฐาน
- ๙) ส่งเสริมและยกระดับวิสาหกิจขนาดกลางและขนาดย่อม และพัฒนาคุณภาพสินค้าและผลิตภัณฑ์ชุมชน
- ๑๐) พัฒนาคัดค้านเพื่อใช้เป็นแหล่งพลังงานทางเลือกของจังหวัด

ประเด็นการพัฒนาที่ ๓ : พัฒนาคุณภาพชีวิตประชาชนสู่สังคมน่าอยู่ และปรับตัวเท่าทันบริบทการเปลี่ยนแปลง

วัตถุประสงค์

- ๑) ประชาชนมีความสุข และมีคุณภาพชีวิตที่ดี
- ๒) เป็นสังคมแห่งการเรียนรู้ทุกช่วงวัย และเยาวชนให้ได้รับการศึกษาที่มีคุณภาพ
- ๓) ประชาชนได้รับการบริการจากสาธารณสุขปลอดภัยขั้นพื้นฐานและโครงสร้างพื้นฐานที่เพียงพอและคุณภาพ
- ๔) การบริการสาธารณสุขที่มีคุณภาพและประสิทธิภาพ ให้ประชาชนได้รับการอย่างทั่วถึง
- ๕) ประชาชนมีความปลอดภัยในชีวิตและทรัพย์สิน
- ๖) แรงงานมีศักยภาพและทักษะความสามารถตรงความต้องการของตลาดแรงงานและแข่งขันได้
- ๗) แรงงานและผู้ด้อยโอกาสได้รับการคุ้มครองจากสวัสดิการ
- ๘) ประชาชนมีคุณธรรม จริยธรรม และใช้หลักปรัชญาเศรษฐกิจพอเพียงเพื่อเป็นภูมิคุ้มกันในการดำรงชีวิต

ตัวชี้วัด

- ๑) ประชากรที่อยู่ใต้เส้นความยากจน ไม่เกินร้อยละ ๔.๗
- ๒) ร้อยละของครัวเรือนที่ตกเกณฑ์ จปฐ.ได้รับการแก้ไขและผ่านเกณฑ์ จปฐ.ไม่น้อยกว่าร้อยละ ๖๐
- ๓) ผลการทดสอบโอเน็ตของนักเรียนชั้นประถมศึกษาปีที่๖ และชั้นมัธยมศึกษาปีที่๓ เพิ่มขึ้นร้อยละ๒
- ๔) จำนวนปีการศึกษาเฉลี่ยของประชากรอายุ ๑๕-๕๙ ไม่ต่ำกว่า ๙.๒๗ ปี
- ๕) ร้อยละของสถานบริการสาธารณสุขได้รับการรับรองคุณภาพ HA ต่อสถานบริการสาธารณสุขทั้งหมด มีไม่ต่ำกว่าร้อยละ ๑๐๐
- ๖) อัตราการว่างงานไม่เกินร้อยละ ๓
- ๗) อัตราการลดลงของคดีอาญา ลดลงไม่ต่ำกว่าร้อยละ ๕ จากปีที่ผ่านมา
- ๘) ร้อยละของหมู่บ้านที่มีการแพร่ระบาดของยาเสพติดระดับรุนแรงมีไม่เกินร้อยละ ๑๐ ของหมู่บ้านทั้งหมด
- ๙) ร้อยละของผู้อยู่ในระบบประกันสังคมต่อกำลังแรงงานไม่ต่ำกว่าร้อยละ ๒๕
- ๑๐) ร้อยละของผู้สูงอายุและคนพิการได้รับเบี้ยยังชีพไม่ต่ำกว่าร้อยละ ๑๐๐ ของผู้สูงอายุและคนพิการที่ลงทะเบียนรับเบี้ยยังชีพทั้งหมด
- ๑๑) จำนวนโครงการโครงสร้างพื้นฐานหรือสาธารณสุขปลอดภัยขององค์กรปกครองส่วนท้องถิ่นได้รับการพัฒนาไม่ต่ำกว่า ๖๐ โครงการต่อปี

แนวทางการพัฒนา

- ๑) เสริมสร้างภูมิคุ้มกันทางสังคมและความร่วมมือของเครือข่ายเพื่อปรับตัวให้เท่าทันการเปลี่ยนแปลง
- ๒) ป้องกัน บำบัด และปราบปราม การแพร่ระบาดของยาเสพติดและอบายมุขทุกกลุ่ม
- ๓) สร้างความมั่นคงและปลอดภัยในชีวิตและทรัพย์สินแก่ประชาชนทุกพื้นที่ยกระดับคุณภาพการศึกษาของเยาวชน และพัฒนาสังคมแห่งการเรียนรู้ทุกช่วงวัย
- ๔) พัฒนาศักยภาพของแรงงานให้มีขีดความสามารถรองรับการเปลี่ยนแปลง แข่งขันได้ในระดับประเทศ และสากล ควบคู่กับการยกระดับคุณภาพชีวิตที่ดีของแรงงาน
- ๕) ยกระดับคุณภาพชีวิตครัวเรือนเพื่อให้ครัวเรือนมีคุณภาพชีวิตที่ดี
- ๖) พัฒนาสถาบันครอบครัวให้มีความเข้มแข็งพร้อมรับการเปลี่ยนแปลงของสภาพสังคม
- ๗) จัดสวัสดิการสังคมให้ครอบคลุมทุกกลุ่มเป้าหมาย และให้ความช่วยเหลือผู้ด้อยโอกาสในสังคม
- ๘) สร้างค่านิยมที่พึงประสงค์ของคนกระบี่ เสริมสร้างคุณธรรมจริยธรรมในการดำรงชีวิต และอนุรักษ์ศิลปวัฒนธรรมประเพณีเมืองกระบี่
- ๙) ยกระดับคุณภาพการให้บริการสาธารณสุข ส่งเสริมการควบคุม ป้องกันโรค และฟื้นฟูสุขภาพทุกช่วงวัย
- ๑๐) พัฒนาและส่งเสริมกีฬาเพื่อสร้างสุขภาวะที่ดีของประชาชน
- ๑๑) พัฒนาโครงสร้างพื้นฐานและสาธารณูปโภคขั้นพื้นฐานเพื่อคุณภาพชีวิตที่ดีของประชาชน
- ๑๒) ส่งเสริมการดำรงชีวิตของประชาชนตามแนวพระราชดำริและหลักปรัชญาของเศรษฐกิจพอเพียง และเทิดทูนสถาบันพระมหากษัตริย์
- ๑๓) สนับสนุนให้มีการจัดตั้งสถาบันการศึกษาระดับอุดมศึกษาที่สอดคล้องกับบริบทของพื้นที่

ประเด็นการพัฒนาที่ ๔ : อนุรักษ์และฟื้นฟูทรัพยากรธรรมชาติและสิ่งแวดล้อมให้เกิดความยั่งยืน

วัตถุประสงค์

- ๑) พื้นที่ ชุมชน มีการบริหารจัดการ รักษา และฟื้นฟูทรัพยากรธรรมชาติและสิ่งแวดล้อม
- ๒) ทรัพยากรป่าไม้ได้รับการดูแลรักษาและฟื้นฟูให้คงความอุดมสมบูรณ์
- ๓) ทรัพยากรน้ำมีคุณภาพดี มีปริมาณเพียงพอ
- ๔) เป็นเมืองสะอาด มีการบริหารจัดการขยะที่ถูกวิธี
- ๕) ประชาชนมีจิตสำนึกในการอนุรักษ์ทรัพยากรธรรมชาติและสิ่งแวดล้อม

ตัวชี้วัด

- ๑) จำนวนโครงการ/กิจกรรมด้านการอนุรักษ์ พื้นที่ทรัพยากรธรรมชาติและสิ่งแวดล้อม ของภาคส่วนต่างๆ ในจังหวัด มีไม่ต่ำกว่า ๖๐ โครงการต่อปี
- ๒) พื้นที่ป่าหรือที่สาธารณะที่ถูกบุกรุกและมีการจับกุม ได้รับการฟื้นฟูร้อยละ ๒๐ ของพื้นที่ป่าหรือที่สาธารณะที่ถูกบุกรุกและมีการจับกุม
- ๓) ร้อยละขององค์กรปกครองส่วนท้องถิ่นที่มีการบริหารจัดการขยะถูกต้องตามหลักวิชาการและหลักสากลไม่ต่ำกว่าร้อยละ ๘๐ ขององค์กรปกครองส่วนท้องถิ่นทั้งหมด
- ๔) จำนวนแหล่งน้ำสายหลักมีคุณภาพของน้ำอยู่ในเกณฑ์ที่ไม่ต่ำกว่าร้อยละ ๘๐ ของแหล่งน้ำสายหลักทั้งหมด
- ๕) จำนวนกิจกรรมด้านอนุรักษ์พื้นที่ทรัพยากรธรรมชาติและสิ่งแวดล้อมของสถานศึกษาทั้งจังหวัด ไม่ต่ำกว่า ๓๐ กิจกรรม

แนวทางการพัฒนา

- ๑) คุ้มครอง ป้องกัน รักษา พื้นที่ป่า และป่าอนุรักษ์
- ๒) ป้องกันและควบคุมการสร้างมลพิษต่อสิ่งแวดล้อมโดยบังคับใช้กฎหมายอย่างจริงจัง
- ๓) พัฒนาระบบบำบัดมลพิษที่มีคุณภาพ ได้มาตรฐาน และเพียงพอสร้างความเข้มแข็งของเครือข่ายด้านสิ่งแวดล้อม และส่งเสริมการจัดการอย่างมีส่วนร่วมของชุมชน
- ๔) บริหารจัดการทรัพยากรทางทะเลและชายฝั่งโดยคำนึงถึงภูมิปัญญาท้องถิ่น
- ๕) บริหารจัดการทรัพยากรน้ำแบบบูรณาการทุกภาคส่วน
- ๖) สร้างจิตสำนึกของประชาชน ไม่ให้ทำลายและมีส่วนร่วมในการรักษาทรัพยากรธรรมชาติและสิ่งแวดล้อม ส่งเสริมกิจกรรม CSR ด้านสิ่งแวดล้อม เพื่อสร้างการมีส่วนร่วมของทุกภาคส่วนในการอนุรักษ์และฟื้นฟู

๑.๕ ยุทธศาสตร์การพัฒนาขององค์กรปกครองส่วนท้องถิ่นในเขตจังหวัดกระบี่

วิสัยทัศน์

" เมืองท่องเที่ยวคุณภาพ เกษตรอุตสาหกรรมยั่งยืน สังคมน่าอยู่ "

พันธกิจ

๑. เสริมสร้างศักยภาพเศรษฐกิจจังหวัด (ด้านการท่องเที่ยวด้านการเกษตร ด้านโครงสร้างพื้นฐาน)ให้มีคุณภาพ แข่งขันได้ มีคุณธรรม รับผิดชอบต่อสังคมและเป็นเศรษฐกิจบนพื้นฐานความรู้ตามแนวปรัชญาเศรษฐกิจพอเพียง

๒. พัฒนาคอนให้มีความรู้ มีคุณธรรม และสามารถนำความรู้ไปใช้ในการดำรงชีวิตและประกอบอาชีพได้อย่างเต็มศักยภาพ

๓. ดำรงความหลากหลายทางชีวภาพ และสร้างความมั่นคงของฐานทรัพยากรธรรมชาติและคุณภาพสิ่งแวดล้อม

๔. พัฒนาระบบบริหารจัดการภาครัฐให้มีประสิทธิภาพ คุณภาพ รวมถึงสร้างความพึงพอใจให้กับผู้รับบริการ (ประชาชน) สูงสุด

๕. อนุรักษ์ ศิลปวัฒนธรรม วิถีชุมชน อัตลักษณ์ ประเพณีท้องถิ่น เชื่อมโยงกับการสร้างอาชีพและรายได้ของท้องถิ่น

ยุทธศาสตร์

ยุทธศาสตร์ที่ ๑ : พัฒนาการท่องเที่ยวให้เป็นการท่องเที่ยวสีเขียว (Green Tourism)

กลยุทธ์

๑. อนุรักษ์ฟื้นฟูทรัพยากรธรรมชาติและสิ่งแวดล้อม รวมถึงการดำเนินกิจกรรมท่องเที่ยวที่เอื้อต่อการเป็นเมืองท่องเที่ยวคุณภาพ
๒. พัฒนาโครงสร้างพื้นฐานสิ่งอำนวยความสะดวกให้สอดคล้องกับบริบทที่เกี่ยวข้อง เพื่อรองรับการเป็นเมืองท่องเที่ยว
๓. ให้บริการและอำนวยความสะดวกแก่นักท่องเที่ยว ทั้งการให้ข้อมูลให้ความช่วยเหลือแก่นักท่องเที่ยวด้านต่างๆ
๔. สร้างค่านิยมให้ทุกภาคส่วนตระหนักในความเป็นเจ้าของบ้านที่ตีมีจิตใจบริการรวมทั้งให้ความสำคัญกับการผลิตและยกระดับคุณภาพของบุคลากรด้านการท่องเที่ยว
๕. พัฒนารูปแบบการท่องเที่ยวให้มีความหลากหลาย เพื่อดึงดูดใจนักท่องเที่ยว
๖. พัฒนาระบบและมาตรการรักษาความปลอดภัยแก่ชีวิตและทรัพย์สินของนักท่องเที่ยวและประชาชน

๗. สร้างภาพลักษณ์การจัดการท่องเที่ยวให้เป็นที่รู้จักของนานาชาติ โดยการรักษาจุดยืนของการเป็นเมืองท่องเที่ยวคุณภาพ
๘. ควบคุมและจัดระเบียบผังเมืองให้เป็นไปตามกฎหมาย โดยคำนึงถึงความเป็นระเบียบเรียบร้อย การจัดแบ่งเขตพื้นที่ (Zoning) ความสวยงาม รวมทั้งคำนึงถึงการอนุรักษ์ทรัพยากรธรรมชาติและสิ่งแวดล้อม
๙. พัฒนาระบบการบริหารจัดการแบบมีส่วนร่วมของทุกฝ่ายในพื้นที่เพื่อเป็นกติกากในการพัฒนาการจัดระเบียบและการแก้ไขปัญหาาร่วมกัน

ยุทธศาสตร์ที่ ๒: เพิ่มมูลค่าผลผลิตทางการเกษตร และเพิ่มศักยภาพให้กับเกษตรกร

กลยุทธ์

- (๑) พัฒนาโครงสร้างพื้นฐานรองรับภาคเกษตร
- (๒) พัฒนาศักยภาพเกษตรกรให้มีความสามารถในการผลิตและการบริหารจัดการสินค้าเกษตรที่มีคุณภาพ
- (๓) สนับสนุนการพัฒนาแหล่งน้ำเพื่อการอุปโภคบริโภคให้เพียงพอต่อความต้องการของประชาชนเพื่อแก้ไขภาวะภัยแล้ง การเกิดอุทกภัย และเพื่อใช้ในภาคเกษตรกรรม
- (๔) ส่งเสริมการสร้างอาชีพเสริมแก่เกษตรกรเพื่อสร้างความมั่นคงด้านรายได้
- (๕) ส่งเสริมการขยายฐานการผลิตสินค้าเกษตรที่หลากหลาย ทั้งพืช ปศุสัตว์ ประมง ในรูปแบบการผลิตที่เหมาะสม เพื่อสร้างรายได้ และสร้างความมั่นคงด้านอาหารของจังหวัด
- (๖) ส่งเสริมการทำเกษตรชีวภาพ วนเกษตร เกษตรผสมผสาน ตามแนวปรัชญาของเศรษฐกิจพอเพียง
- (๗) สนับสนุนให้มีการใช้สินค้าและผลิตภัณฑ์ชุมชนภายในจังหวัด
- (๘) สนับสนุนการลดต้นทุนการผลิตทางการเกษตร

ยุทธศาสตร์ที่ ๓: เสริมสร้างคุณภาพชีวิตประชาชนสู่สังคมน่าอยู่

กลยุทธ์

- (๑) ป้องกันและแก้ไขปัญหาการแพร่ระบาดของยาเสพติด
- (๒) สร้างความมั่นคงและปลอดภัยในชีวิตและทรัพย์สินแก่ประชาชน
- (๓) พัฒนาคุณภาพการศึกษาให้มีความสามารถในการแข่งขันระดับประเทศและรองรับการเข้าสู่ประชาคมอาเซียน
- (๔) เสริมสร้างสถาบันครอบครัวให้มีความเข้มแข็งพร้อมรับการเปลี่ยนแปลงของสภาพเศรษฐกิจและสังคม
- (๕) ส่งเสริมการนำค่านิยมหลักของคนไทย ๑๒ ประการ มาปฏิบัติให้เกิดผลเป็นรูปธรรม
- (๖) ส่งเสริมการมีส่วนร่วมของประชาชนในการพัฒนาท้องถิ่น
- (๗) ส่งเสริมให้ประชาชนมีสุขภาพอนามัยที่ดี
- (๘) ส่งเสริมการสร้างคุณธรรม จริยธรรม ให้เกิดขึ้นในสังคม
- (๙) ส่งเสริมและสนับสนุนการเป็นเมืองกีฬา (Sport City)

ยุทธศาสตร์ที่ ๔: อนุรักษ์ฟื้นฟูทรัพยากรธรรมชาติและสิ่งแวดล้อมให้เอื้อต่อการเป็นเมืองท่องเที่ยวคุณภาพ

กลยุทธ์

- (๑) สนับสนุนการแก้ไขปัญหาขยะน้ำเสีย ปัญหามลพิษจากโรงงาน น้ำทะเลกัดเซาะชายฝั่ง และทรัพยากรธรรมชาติถูกบุกรุกทำลาย
- (๒) สร้างจิตสำนึกให้กับประชาชนในการรักษา ฝักระวังทรัพยากรธรรมชาติและสิ่งแวดล้อม ให้เอื้อต่อการเป็นเมืองท่องเที่ยวคุณภาพ
- (๓) อนุรักษ์ฟื้นฟูทรัพยากรธรรมชาติและสิ่งแวดล้อม ให้เอื้อต่อการดำรงชีวิตของประชาชน
- (๔) ส่งเสริมและสนับสนุนการใช้พลังงานหมุนเวียนเพื่อใช้เป็นแหล่งพลังงานที่สำคัญของจังหวัด

๒. ยุทธศาสตร์ขององค์กรปกครองส่วนท้องถิ่น

ยุทธศาสตร์การพัฒนาของเทศบาลตำบลทรายขาว

๒.๑ วิสัยทัศน์ (Vision)

“ เมืองทรายขาวแห่งความสุข ความสุขร่วมสร้างของคนทรายขาว “

๒.๒ พันธกิจ (Mission)

- ๑) ส่งเสริมความเจริญด้านโครงสร้างพื้นฐาน การสาธารณูปโภค สาธารณูปการที่จำเป็น และพัฒนาแหล่งน้ำภายในตำบล
- ๒) ส่งเสริมและพัฒนาคุณภาพชีวิตของประชาชนให้มีสุขภาวะที่ดี ได้รับการศึกษาและเรียนรู้ทุกระดับอย่างมีคุณภาพ พร้อมทั้งส่งเสริมด้านสุขภาพอนามัย และการรักษาความสงบเรียบร้อย ความปลอดภัยในชีวิตและทรัพย์สิน
- ๓) ส่งเสริมกลุ่มอาชีพ กลุ่มผลิตภัณฑ์ต่างๆในชุมชน
- ๔) ส่งเสริมด้านศาสนา คุณธรรม จริยธรรม อนุรักษ์ ศิลปวัฒนธรรม ประเพณี และภูมิปัญญาท้องถิ่น
- ๕) ส่งเสริมสร้างจิตสำนึกและตระหนักในการอนุรักษ์ทรัพยากรธรรมชาติและสิ่งแวดล้อม และพัฒนาแหล่งท่องเที่ยวในตำบล
- ๖) พัฒนาทรัพยากรบุคคล ให้มีทักษะ ความรู้ ที่เหมาะสม พร้อมเผชิญและปรับตัว กับวิกฤติหรือการเปลี่ยนแปลง ที่เกิดขึ้น พัฒนาระบบการทำงานที่ดีและมีความยืดหยุ่นพร้อมจะปรับให้เข้ากับสถานการณ์การเปลี่ยนแปลง พัฒนาระบบบริหารจัดการที่ดี ตามหลักธรรมาภิบาล
- ๗) สร้างสรรค์งาน โดยนำเทคโนโลยีสารสนเทศที่ทันสมัยมาปรับใช้ในการบริหารงานเพื่อให้ประชาชนเข้าถึงบริการข้อมูลข่าวสารที่ถูกต้อง ครบถ้วนและทันท่วงที

/๒.๓ ยุทธศาสตร์...

๒.๓ ยุทธศาสตร์

- ยุทธศาสตร์ที่ ๑ : การพัฒนาโครงสร้างพื้นฐาน
- ยุทธศาสตร์ที่ ๒ : การพัฒนาด้านสังคมและคุณภาพชีวิต
- ยุทธศาสตร์ที่ ๓ : การพัฒนาด้านเศรษฐกิจ การท่องเที่ยว และการกีฬา
- ยุทธศาสตร์ที่ ๔ : การพัฒนาด้านการศึกษา ศาสนา ศิลปวัฒนธรรมท้องถิ่น
- ยุทธศาสตร์ที่ ๕ : การพัฒนาและส่งเสริมการอนุรักษ์ทรัพยากรธรรมชาติและสิ่งแวดล้อม
- ยุทธศาสตร์ที่ ๖ : การรักษาความสงบเรียบร้อย ความปลอดภัยในชีวิต และทรัพย์สินของประชาชน
- ยุทธศาสตร์ที่ ๗ : การพัฒนาด้านการเมืองและการบริหาร

๒.๓ เป้าประสงค์

- ๑) เพื่อการก่อสร้าง บำรุงรักษา ซ่อมแซมถนนให้มีความสะดวกปลอดภัย และการพัฒนาการคมนาคมและการขนส่งภายในท้องถิ่นให้มีความเชื่อมโยงกับถนนสายหลัก
- ๒) มุ่งพัฒนาระบบสาธารณูปโภค สาธารณูปการ รวมทั้งโครงสร้างพื้นฐานที่สมบูรณ์และมาตรฐาน
- ๓) มุ่งเน้นการเสริมสร้างสุขภาพของคนในชุมชน เพื่อให้มีสุขภาพร่างกายที่แข็งแรง ปราศจากโรคภัย การให้บริการด้านสาธารณสุขพื้นฐาน และระบบการดูแลสุขภาพอนามัย มีมาตรฐานที่ชัดเจน ทั่วถึง และครอบคลุม
- ๔) พัฒนาคุณภาพชีวิตประชาชนทุกช่วงวัย ให้มีคุณภาพชีวิตที่ดีขึ้น
- ๕) พัฒนาด้านเศรษฐกิจ การลงทุน และการเกษตร สร้างความเข้มแข็งทางด้านการเงินการคลัง จัดหารายได้ให้กับเทศบาล และเสริมสร้างพัฒนารายได้ให้กับประชาชน ส่งเสริมอาชีพ เพิ่มรายได้ โดยยึดหลักปรัชญาเศรษฐกิจพอเพียง และศาสตร์พระราชา
- ๖) พัฒนากลุ่มอาชีพ และเพิ่มผลผลิตทางการเกษตร
- ๗) ปรับปรุงภูมิทัศน์เมืองและพัฒนาแหล่งท่องเที่ยวให้มีความพร้อมและได้มาตรฐาน ส่งเสริมการท่องเที่ยวที่เป็นอัตลักษณ์ของท้องถิ่น
- ๘) ส่งเสริมการจัดการศึกษา ให้ได้มาตรฐาน ส่งเสริมกิจการด้าน กีฬา ศาสนา ศิลปวัฒนธรรม ประเพณี และภูมิปัญญาท้องถิ่น
- ๙) ส่งเสริม สนับสนุน รณรงค์และสร้างจิตสำนึกในการ อนุรักษ์ ทรัพยากรธรรมชาติและสิ่งแวดล้อม แก่ประชาชนอย่างยั่งยืน
- ๑๐) สร้างสภาวะแวดล้อมที่ดี เพื่อยกระดับการพัฒนาคุณภาพชีวิต วิถีชีวิตของคนในเมืองให้เกิดความสงบ สะอาด สะอาด ปลอดภัย พัฒนาระบบการจัดการขยะมูลฝอย สิ่งปฏิกูล และการบำบัดน้ำเสียอย่างเป็นระบบและครบวงจรเพื่อมลภาวะและมลพิษต่อสิ่งแวดล้อม

/๑๑) เพิ่มประสิทธิ...

- ๑๑) เพิ่มประสิทธิภาพระบบป้องกันและการรักษาปลอดภัยในชีวิตและทรัพย์สินของประชาชน และความเป็นระเบียบเรียบร้อยของชุมชน
- ๑๒) บริหารจัดการ ตามหลักธรรมาภิบาล พัฒนาทรัพยากร ทั้งด้านทรัพยากรบุคคล และเครื่องมือ เครื่องใช้ในการปฏิบัติงาน พัฒนาเทคโนโลยีสารสนเทศ ให้เกิดความพร้อมต่อการให้บริการ ประชาชนได้อย่างรวดเร็ว มีประสิทธิภาพ และประชาชนพึงพอใจ

๒.๔ ตัวชี้วัด

- ๑) ร้อยละการเพิ่มขึ้นของทางหลวงท้องถิ่นที่มีมาตรฐาน
- ๒) ร้อยละของสาธารณูปโภคที่ได้รับการพัฒนา
- ๓) ประชาชนมีคุณภาพชีวิตที่ดี
- ๔) เด็ก เยาวชน และประชาชนมีสุขภาพพลานามัยแข็งแรง เกิดความรักความสามัคคีในชุมชน
- ๕) ปัญหาเสพติดลดลง
- ๖) ร้อยละของผู้สูงอายุ ผู้พิการ ผู้ป่วยเอดส์ และผู้ยากไร้ที่ได้รับการช่วยเหลือด้านสวัสดิการสังคม หรือการสังคมสงเคราะห์
- ๗) ร้อยละของประชาชนได้รับการด้านสาธารณสุขของท้องถิ่น
- ๘) จำนวนโครงการหรือกิจกรรมที่ส่งเสริมด้านการสาธารณสุข
- ๙) จำนวนโครงการหรือกิจกรรมด้านการรณรงค์ป้องกันและควบคุมโรค
- ๑๐) ประชาชนในพื้นที่ มีการพัฒนาอาชีพและรายได้มั่นคงเพิ่มขึ้น
- ๑๑) จำนวนโครงการที่ปรับปรุงภูมิทัศน์เมืองและพัฒนาแหล่งท่องเที่ยวให้มีความพร้อมและได้มาตรฐาน
- ๑๒) พัฒนาคุณภาพการศึกษา
- ๑๓) จำนวนกิจกรรมด้านการกีฬาและนันทนาการ การศาสนา วัฒนธรรมและภูมิปัญญาท้องถิ่นที่ได้รับการส่งเสริมการดำเนินการอย่างต่อเนื่อง
- ๑๔) จำนวนโครงการที่ส่งเสริม ด้านศาสนา ศิลปวัฒนธรรม ประเพณี และภูมิปัญญาท้องถิ่น
- ๑๕) จำนวนโครงการหรือกิจกรรมด้านการฟื้นฟู ดูแล และรักษาทรัพยากรธรรมชาติและสิ่งแวดล้อม
- ๑๖) จำนวนโครงการหรือกิจกรรมด้านการรักษาความสะอาดและความเป็นระเบียบเรียบร้อยในชุมชน
- ๑๗) จำนวนโครงการหรือกิจกรรมด้านการป้องกันและบรรเทาสาธารณภัย
- ๑๘) จำนวนเครื่องมือเครื่องใช้ในการปฏิบัติงาน ได้รับการจัดซื้อจัดหา
- ๑๙) ร้อยละของจำนวนพนักงานที่ผ่านการอบรมตามหลักสูตรต่างๆ

๒.๕ คำเป้าหมาย

- ๑) เส้นทางคมนาคมได้มาตรฐาน ประชาชนใช้สัญจรไปมาได้อย่างสะดวก รวดเร็วและปลอดภัย
- ๒) การพัฒนาโครงสร้างพื้นฐานมีประสิทธิภาพ ประชาชนมีคุณภาพชีวิตที่ดี
- ๓) ประชาชนได้รับการส่งเสริมด้านการสังคมสงเคราะห์และสวัสดิการสังคมอย่างทั่วถึง
- ๔) ประชาชนมีสุขภาพพลานามัยแข็งแรง
- ๕) ประชาชนมีศักยภาพมีรายได้เพียงพอสามารถพึ่งพาตนเองได้
- ๖) การบริการด้านสาธารณสุขเป็นไปอย่างทั่วถึงและครอบคลุมทั่วทั้งพื้นที่
- ๗) กลุ่มอาชีพ กลุ่มสตรี กลุ่มเกษตรกร มีความเข้มแข็งและมีศักยภาพในการพัฒนาท้องถิ่น ประชาชนมีอาชีพ มีรายได้ สามารถพึ่งพาตนเองได้
- ๘) ท้องถิ่นมีแหล่งท่องเที่ยวเชิงนิเวศ สังคม วิถีชีวิตและวัฒนธรรมของท้องถิ่น โดยการจัดการของชุมชน ศูนย์พัฒนาเด็กเล็กได้รับการส่งเสริม พัฒนาศักยภาพทางการศึกษา กีฬา นันทนาการ ศาสนา และวัฒนธรรม
- ๙) ประชาชนมีการสืบสาน อนุรักษ์ฟื้นฟู ขนบธรรมเนียม ประเพณี วัฒนธรรม และภูมิปัญญาท้องถิ่นอย่างต่อเนื่อง
- ๑๐) ชุมชนมีความสงบเรียบร้อย ประชาชนได้รับการช่วยเหลือบรรเทาปัญหาความเดือดร้อนจากสาธารณภัยอย่างรวดเร็วและทั่วถึง
- ๑๑) องค์กรมีระบบบริหารจัดการที่ดี และมีศักยภาพในการปฏิบัติงานเพิ่มขึ้น
- ๑๒) ประชาชนในท้องถิ่นมีความพึงพอใจต่อการบริการ และมีส่วนร่วมในการพัฒนาท้องถิ่น

๒.๖ กลยุทธ์

ยุทธศาสตร์ที่ ๑ : การพัฒนาด้านโครงสร้างพื้นฐาน

กลยุทธ์

- ๑) ปรับปรุง ซ่อมแซม และก่อสร้าง ระบบสาธารณูปโภค สาธารณูปการ เช่น ถนน ทางเดินเท้า ระบบไฟฟ้า ระบบประปา ให้ครอบคลุมและได้มาตรฐาน
- ๒) ปรับปรุงภูมิทัศน์ให้เป็นเมืองน่าอยู่ สวยงาม พัฒนาแหล่งท่องเที่ยว
- ๓) ก่อสร้างและแก้ไขทางน้ำ และระบบระบายน้ำในชุมชน ท่อระบายน้ำ คูระบายน้ำ เพื่อแก้ไขปัญหา น้ำท่วมขังในชุมชน

ยุทธศาสตร์ที่ ๒ : การพัฒนาด้านสังคมและคุณภาพชีวิต

กลยุทธ์

- ๑) การพัฒนาการส่งเสริมและสนับสนุนงานด้านสวัสดิการสังคมและสังคมสงเคราะห์ การพัฒนาคุณภาพชีวิต การพัฒนาการสนับสนุนที่พอกำลัภัยแก่ผู้ยากไร้ ผู้ด้อยโอกาส
- ๒) การพัฒนาระบบการบริการสาธารณสุขของท้องถิ่น
- ๓) เสริมสร้างสุขภาพของประชาชนโดยเน้นการส่งเสริมการจัดให้มีเครื่องออกกำลังกายกลางแจ้งให้กับชุมชนพร้อมอุปกรณ์สนามเด็กเล่นจัดกิจกรรมส่งเสริมและสนับสนุนกีฬาทุกประเภทพร้อมปรับปรุงสถานที่ออกกำลังกายและเล่นกีฬาให้ได้มาตรฐาน

- ๔) ส่งเสริมการดำเนินกิจกรรมด้านการเสริมสร้างสุขภาพของประชาชนและการบริการสาธารณสุข
ขั้นพื้นฐาน จัดระบบหลักประกันสุขภาพให้สามารถเป็นหน่วยงานที่ให้บริการด้านการสร้างเสริม
สุขภาพและเป็นสถานพยาบาลเบื้องต้นได้อย่างมีประสิทธิภาพและมีคุณภาพ
- ๕) ส่งเสริมและสนับสนุนการควบคุมป้องกันการแพร่ระบาดของโรคติดต่อ และการดูแลสุขภาพ
อนามัยของประชาชนโดยประชาชนเพื่อประชาชน เพิ่มความเข้มแข็งของระบบสาธารณสุข
- ๖) ส่งเสริมงานสุขภาพอนามัยและการจัดการสุขภาวะ ภาคประชาชนโดยผ่านกลุ่มอาสาสมัคร
สาธารณสุขมูลฐานในชุมชน (อสม.)
- ๗) พัฒนาปรับปรุงงานสุขาภิบาลอาหารและสิ่งแวดล้อมในชุมชน ผู้ประกอบการร้านค้า ร้านอาหาร
หาบเร่ แผงลอยให้ถูกสุขลักษณะ ทั้งด้านสถานที่และด้านสุขาภิบาลอาหาร

ยุทธศาสตร์ที่ ๓ : การพัฒนาด้านเศรษฐกิจ การท่องเที่ยว และการกีฬา

กลยุทธ์

- ๑) การพัฒนาส่งเสริมการสร้างงานและสร้างอาชีพให้แก่ประชาชน ทั้งในภาคเกษตรกรรม
ภาคอุตสาหกรรม และหัตถกรรม
- ๒) ส่งเสริมกระบวนการเรียนรู้ภาคเกษตรและพัฒนาอาชีพต่างๆที่เหมาะสมกับสภาวะและบริบทของ
ท้องถิ่น
- ๓) ส่งเสริมและสนับสนุนให้ประชาชนน้อมนำแนวทางเศรษฐกิจพอเพียงมาใช้ในการดำรงชีวิตปัจจุบัน
- ๔) การพัฒนาการท่องเที่ยวที่คำนึงถึงความยั่งยืนของสิ่งแวดล้อม สังคม วิถีชีวิตและวัฒนธรรมของ
ท้องถิ่น
- ๕) การพัฒนาการส่งเสริมและสนับสนุนการกีฬาและนันทนาการ การสร้างสวนสาธารณะ สวนสุขภาพ
และสถานที่พักผ่อนหย่อนใจ

ยุทธศาสตร์ที่ ๔ : การพัฒนาด้านการศึกษา ศาสนา ศิลปวัฒนธรรมท้องถิ่น

กลยุทธ์

- ๑) พัฒนาคุณภาพการศึกษาของศูนย์พัฒนาเด็กเล็กในสังกัดเทศบาลให้ได้มาตรฐาน พัฒนาปรับปรุง
ศูนย์พัฒนาเด็กเล็กให้มีสภาพแวดล้อมที่ดีในการจัดการเรียนการสอนและอุปกรณ์ที่ดีมีคุณภาพ
ทันสมัย เพื่อพัฒนาความพร้อมของเด็กก่อนสู่วัยเรียน และส่งเสริมสนับสนุนโรงเรียนในเขต
เทศบาล เพื่อพัฒนาคุณภาพการศึกษาทั้งในระบบ นอกระบบและตามอัธยาศัย
- ๒) ส่งเสริมและสนับสนุนศูนย์การเรียนรู้ให้เขตชุมชนให้มีประสิทธิภาพ
- ๓) ดำเนินการจัดให้มีการอนุรักษ์บำรุงรักษาศิลปวัฒนธรรม ขนบธรรมเนียมจารีตประเพณี และ
ภูมิปัญญาให้คงความเป็นเอกลักษณ์ของเทศบาลตำบลทรายขาว
- ๔) ส่งเสริมกิจการด้านการศาสนา โดยความร่วมมือกับองค์กรทางศาสนาในการจัดกิจกรรมทาง
ศาสนาโดยมุ่งเน้นที่จะสร้างศูนย์รวมจิตใจของคนในชุมชนให้เป็นศูนย์ฝึกอบรมคุณธรรมจริยธรรม
ให้ประชาชนในชุมชน

ยุทธศาสตร์ที่ ๕ : การพัฒนาและส่งเสริมการอนุรักษ์ทรัพยากรธรรมชาติและสิ่งแวดล้อม

กลยุทธ์

- ๑) รมรงค์ส่งเสริมการสร้างจิตสำนึกสาธารณะทางด้านการบริหารจัดการทรัพยากรธรรมชาติและสิ่งแวดล้อม ขยะมูลฝอยและสิ่งปฏิกูล
- ๒) ส่งเสริมสนับสนุนการเฝ้าระวังมลภาวะทางน้ำและทางอากาศ
- ๓) ส่งเสริมและสนับสนุนกระบวนการมีส่วนร่วมของชุมชน ในการบริหารจัดการขยะอย่างเป็นระบบ
- ๔) ส่งเสริมพัฒนาปรับปรุงภูมิทัศน์สวนสาธารณะในชุมชนให้เป็นเมืองน่าอยู่ เพื่อเป็นแหล่งพักผ่อนหย่อนใจและเป็นแหล่งท่องเที่ยวในหมู่บ้าน
- ๕) สนับสนุนส่งเสริมให้ประชาชนองค์กรภาครัฐและภาคเอกชนในท้องถิ่น เข้ามามีส่วนร่วมในการอนุรักษ์บำรุงรักษาการจัดการทรัพยากรธรรมชาติและสิ่งแวดล้อมอย่างยั่งยืน

ยุทธศาสตร์ที่ ๖ : การรักษาความสงบเรียบร้อย ความปลอดภัยในชีวิต และทรัพย์สินของประชาชน

กลยุทธ์

- ๑) ปรับปรุงและเพิ่มประสิทธิภาพระบบกล้องวงจรปิด CCTV เพื่อเฝ้าระวังความปลอดภัยให้กับประชาชนในชุมชน
- ๒) การป้องกันบรรเทาสาธารณภัย จัดให้มีเครื่องมือที่มีประสิทธิภาพในการป้องกันบรรเทาสาธารณภัยและระงับอัคคีภัย ฝึกอบรมอาสาสมัครป้องกันภัยฝ่ายพลเรือนเพิ่มมากขึ้น เพื่อให้เป็นกำลังสนับสนุนในการป้องกันและบรรเทาสาธารณภัยและการแก้ไขปัญหาแบบบูรณาการกับทุกภาคส่วนอย่างต่อเนื่องและยั่งยืนโดยเฉพาะการป้องกันและแก้ไขปัญหาอุทกภัยแบบบูรณาการ
- ๓) ส่งเสริมและสนับสนุนการดำเนินการจัดตั้งชุมชนกลุ่มเครือข่ายเข้มแข็ง เพื่อเอาชนะปัญหาหาเสพติดและจัดให้มีกิจกรรมต่างๆทำให้ครอบครัวอบอุ่นชุมชนเข้มแข็ง เพื่อให้การดำเนินงานทางด้านการป้องกันและปราบปรามยาเสพติดเป็นไปอย่างต่อเนื่อง ชุมชนสามารถคุ้มครองป้องกันไม่ให้เกิดการแพร่ระบาดของยาเสพติด เข้ามาในชุมชนและป้องกันไม่ให้คนในชุมชนกลับไปติดยาเสพติดได้อีก โดยมีการรณรงค์หาผู้สมัครใจเข้ารับการบำบัดรักษาผู้ติดยาเสพติดโดยไม่ติดประวัติ
- ๔) ปรับปรุงระบบการจราจรให้เป็นระบบ ปลอดภัย และได้มาตรฐาน

ยุทธศาสตร์ที่ ๗ : การพัฒนาด้านการเมืองและการบริหาร

กลยุทธ์

- ๑) การพัฒนาการส่งเสริมการปกครองระบบประชาธิปไตย ความปรองดองสมานฉันท์ และส่งเสริมการมีส่วนร่วมของทุกภาคส่วน
- ๒) การพัฒนาศักยภาพของบุคลากร การพัฒนานวัตกรรมและเทคโนโลยีสารสนเทศ และการจัดหาเครื่องมือ อุปกรณ์ เพื่อเพิ่มประสิทธิภาพการปฏิบัติงานของท้องถิ่น

๒.๗ จุดยืนทางยุทธศาสตร์

ด้วยเทศบาลตำบลทรายขาว มุ่งหวังให้เกิดความชัดเจนในการพัฒนาตำบลทรายขาวที่มีความสอดคล้องกับนโยบายและแนวทางในการพัฒนาในระดับต่างๆ โดยยึดมั่นในข้อได้เปรียบด้านต่างๆ ที่มีอยู่เป็นสำคัญ เทศบาลตำบลทรายขาวจึงกำหนดจุดยืนทางยุทธศาสตร์ (Positioning) ของเทศบาลตำบลทรายขาว ๕ ด้าน คือ

๑. ประชาชนมีคุณภาพชีวิตที่ดี
๒. เป็นเมืองที่มีระบบสาธารณสุขูปโภค สาธารณูปการ และบริการสาธารณสุขได้มาตรฐาน สะดวก ปลอดภัย เพียงพอ ทัวถึง
๓. เป็นเมืองที่เป็นมิตรต่อสิ่งแวดล้อม และมีความพร้อมรับมือต่อสาธารณภัยต่างๆ
๔. ประชาชนมีอาชีพและรายได้ที่มั่นคง
๕. มีระบบบริหารจัดการตามหลักธรรมาภิบาลที่มีประสิทธิภาพ

๒.๘ ความเชื่อมโยงของยุทธศาสตร์ในภาพรวม

รูปความสัมพันธ์ระหว่างแผนพัฒนาท้องถิ่น (พ.ศ.๒๕๖๖-๒๕๗๐) กับแผนพัฒนาระดับต่าง ๆ

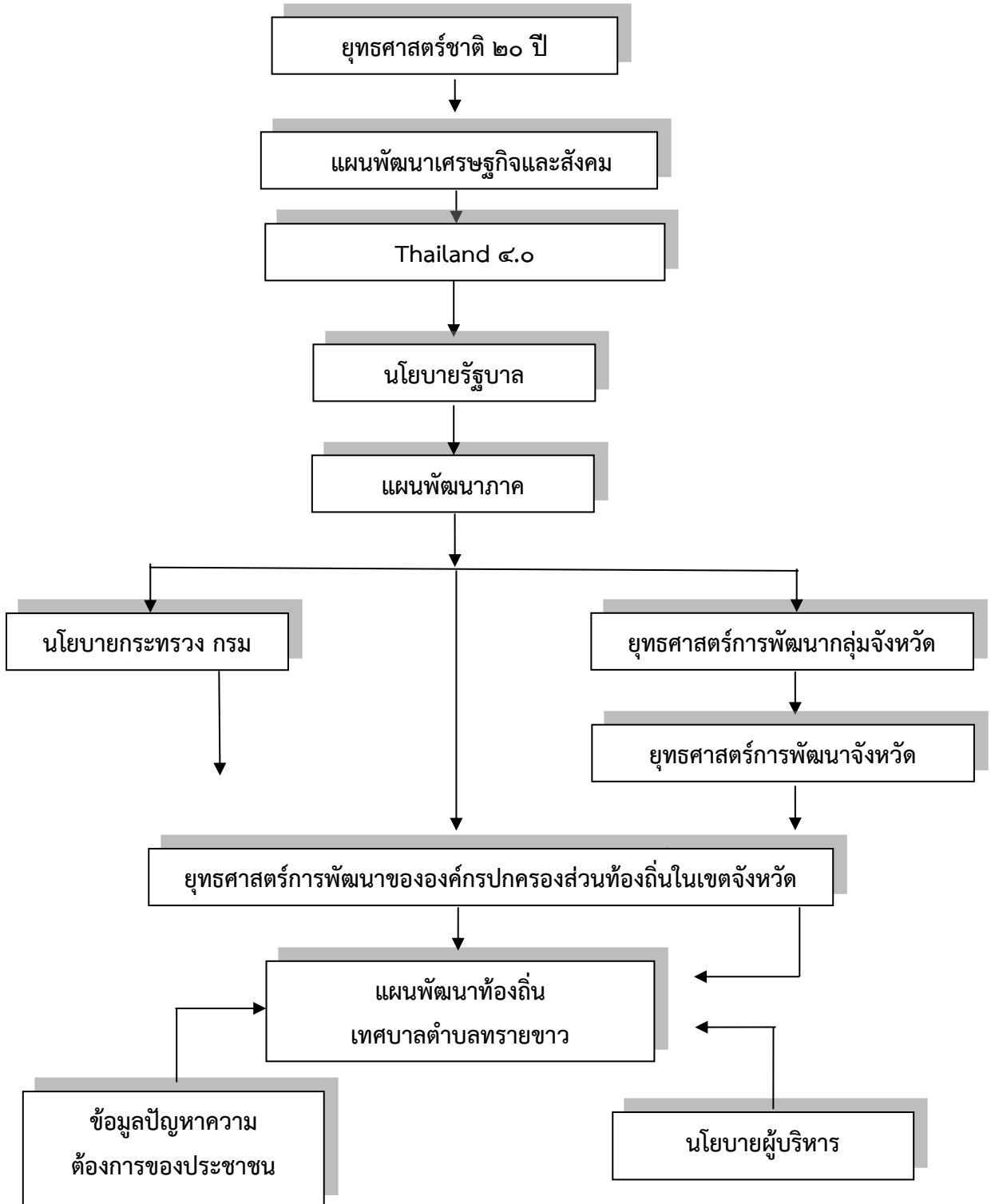

โครงสร้างเชื่อมโยงของแผนพัฒนาท้องถิ่น (พ.ศ.๒๕๖๖-๒๕๗๐) ของเทศบาลตำบลทรายขาว

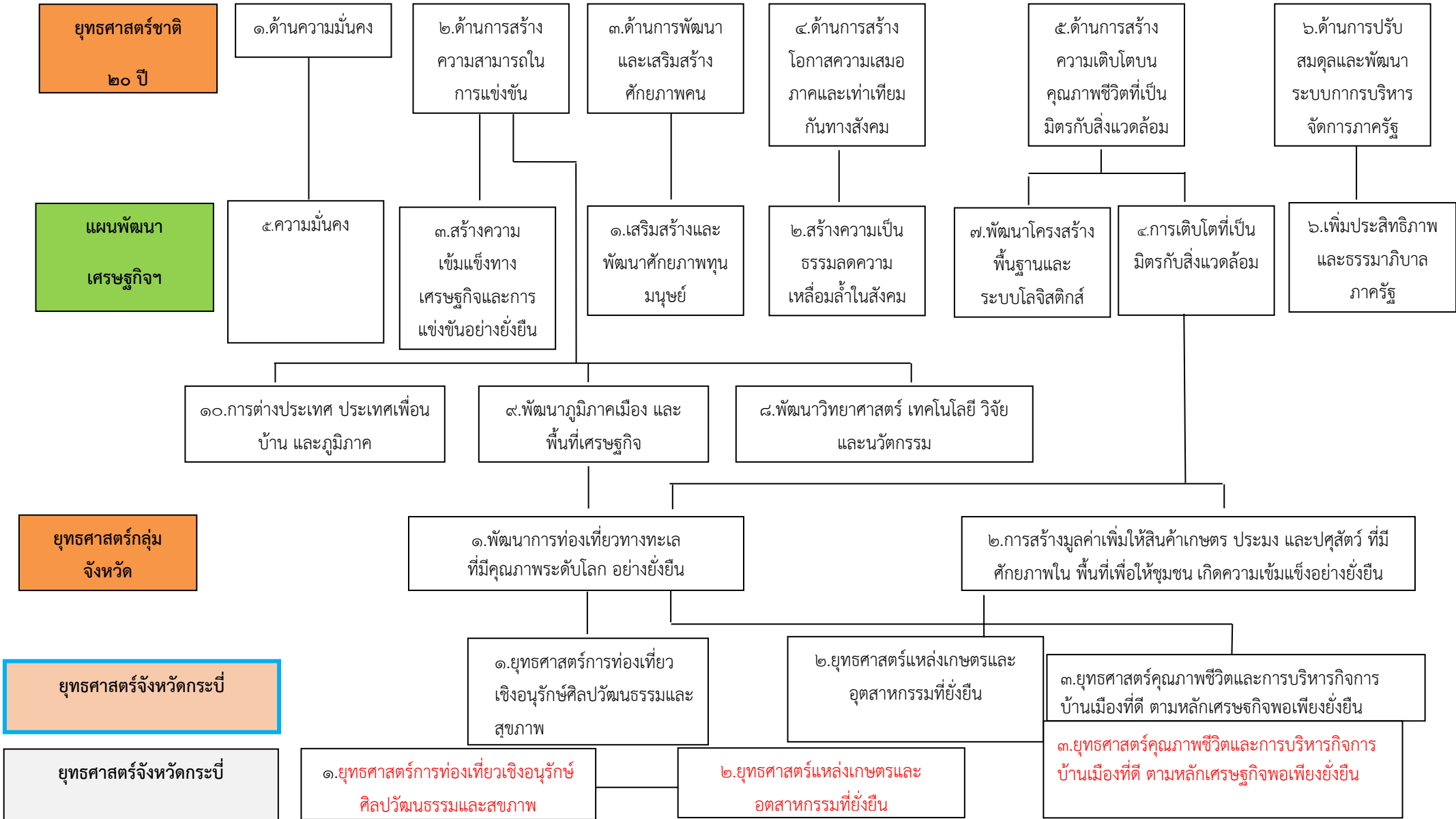

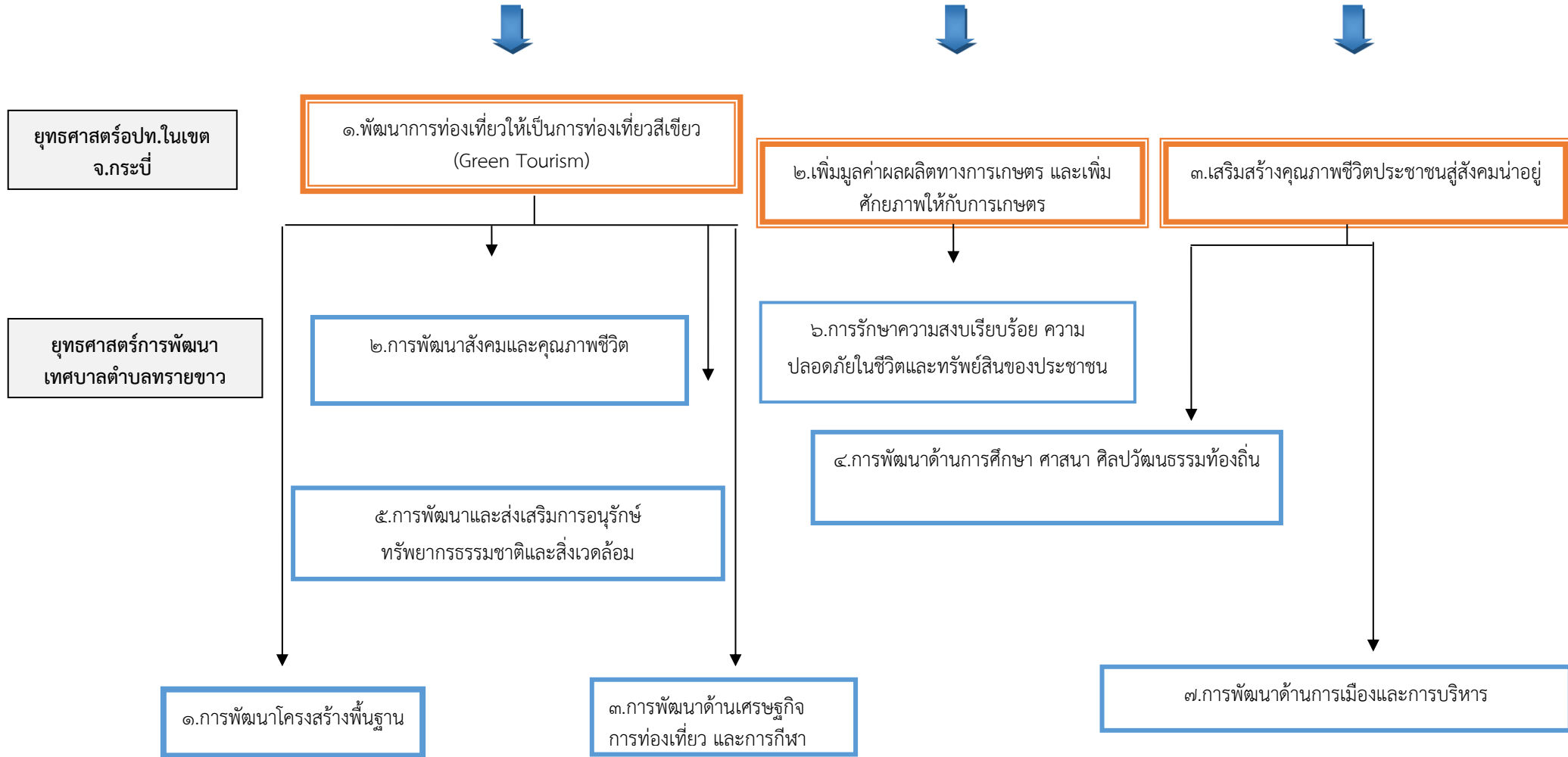

แผนผังยุทธศาสตร์ (strategic map)

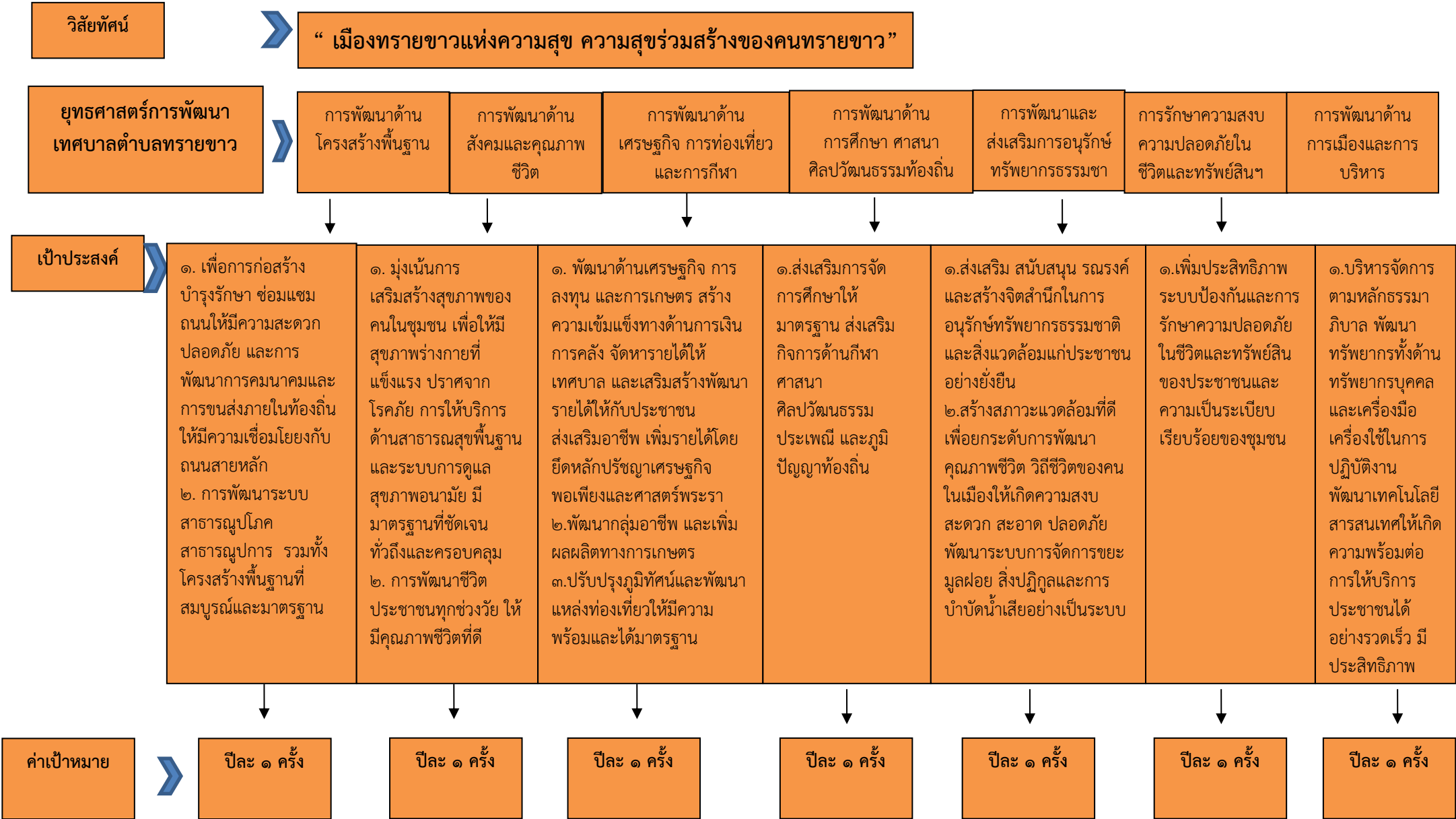

ค่าเป้าหมาย

ปีละ ๑ ครั้ง

ปีละ ๑ ครั้ง

ปีละ ๑ ครั้ง

ปีละ ๑ ครั้ง

ปีละ ๑ ครั้ง

ปีละ ๑ ครั้ง

ปีละ ๑ ครั้ง

กลยุทธ์

๑. ปรับปรุง ซ่อมแซม และก่อสร้าง ระบบสาธารณูปโภค สาธารณูปการ เช่น ถนน ทางเดินเท้า ระบบไฟฟ้า ระบบประปา ให้ครอบคลุม และได้มาตรฐาน
 ๒. ปรับปรุงภูมิทัศน์ให้เป็นเมืองน่าอยู่ สวยงาม พัฒนาแหล่งท่องเที่ยว
 ๓. ก่อสร้างและแก้ไขทางน้ำ และระบบระบายน้ำในชุมชน ท่อระบายน้ำ คูระบายน้ำ เพื่อแก้ไขปัญหาน้ำท่วมขังในชุมชน

๑. การพัฒนาการส่งเสริมและสนับสนุนงานด้านสวัสดิการสังคมและสังคมสงเคราะห์ การพัฒนาคุณภาพชีวิต การพัฒนาการสนับสนุนที่พอกำภัยแก่ผู้ยากไร้ ผู้ด้อยโอกาส
 ๒. การพัฒนาระบบการบริหารสาธารณสุขของท้องถิ่น
 ๓. เสริมสร้างสุขภาพของประชาชนโดยเน้นการส่งเสริมการจัดให้มีเครื่องออกกำลังกายกลางแจ้งให้กับชุมชนพร้อมอุปกรณ์สนามเด็กเล่นจัดกิจกรรมส่งเสริมและสนับสนุนกีฬาทุกประเภทพร้อมปรับปรุงสถานที่ออกกำลังกายและเล่นกีฬาให้ได้มาตรฐาน
 ๔. ส่งเสริมการค้าเงินกิจกรรมด้านการเสริมสร้างสุขภาพของประชาชนและการบริการสาธารณสุขขั้นพื้นฐาน
 ๕. ส่งเสริมและสนับสนุนการควบคุมป้องกันการแพร่ระบาดของโรคติดต่อ

๑. การพัฒนาส่งเสริมการสร้างงานและสร้างอาชีพให้แก่ประชาชนทั้งในภาคเกษตรกรรม และหัตถกรรม
 ๒. ส่งเสริมกระบวนการเรียนรู้ภาคเกษตรและพัฒนาอาชีพต่างๆที่เหมาะสมกับสภาวะและบริบทของท้องถิ่น
 ๓. ส่งเสริมและสนับสนุนให้ประชาชนน้อมนำแนวทางเศรษฐกิจพอเพียงมาใช้ในการดำรงชีวิตปัจจุบัน
 ๔. การพัฒนาการส่งเสริมและสนับสนุนการกีฬาและนันทนาการ การสร้างสวนสาธารณะ สวนสุขภาพและสถานที่พักผ่อนหย่อนใจ

๑. พัฒนาคุณภาพการศึกษาของศูนย์พัฒนาเด็กเล็กในสังกัดเทศบาลให้ได้มาตรฐาน พัฒนาปรับปรุงศูนย์พัฒนาเด็กเล็กให้มีสภาพแวดล้อมที่ดีในการจัดการเรียนการสอนและอุปกรณ์ที่ดี มีคุณภาพทันสมัย เพื่อพัฒนาความพร้อมของเด็กก่อนสู่ระบบโรงเรียนและส่งเสริมสนับสนุนโรงเรียนในเขตเทศบาลเพื่อพัฒนาคุณภาพการศึกษาทั้งในระบบนอกระบบและตามอัธยาศัย
 ๒. ดำเนินการจัดให้มีกาอนุรักษ์บำรุงรักษาขนบธรรมเนียมจารีตประเพณีและภูมิปัญญาให้คงความเป็นเอกลักษณ์
 ๓. ส่งเสริมกิจกรรมด้านศาสนา

๑. รมรณรงค์ส่งเสริมการสร้างจิตสำนึกสาธารณะทางด้านการบริหารจัดการทรัพยากรธรรมชาติและสิ่งแวดล้อม ชยะมูลฝอย และสิ่งปฏิกูล
 ๒. ส่งเสริมสนับสนุนการเฝ้าระวังมลภาวะทางน้ำและทางอากาศ
 ๓. ส่งเสริมและสนับสนุนกระบวนการมีส่วนร่วมของชุมชนในการบริหารจัดการขยะอย่างเป็นระบบ
 ๔. ส่งเสริมพัฒนาปรับปรุงภูมิทัศน์สวนสาธารณะในชุมชนให้เป็นเมืองน่าอยู่ เพื่อเป็นแหล่งพักผ่อนหย่อนใจและเป็นแหล่งท่องเที่ยวในหมู่บ้าน
 ๕. สนับสนุนส่งเสริมให้ประชาชนองค์กรภาคีรัฐภาคเอกชนในท้องถิ่น เข้ามามีส่วนร่วมในการอนุรักษ์บำรุงรักษาการจัดการทรัพยากรธรรมชาติและสิ่งแวดล้อม

๑. ปรับปรุงและเพิ่มประสิทธิภาพพระบกล้องวงจรปิด CCTV เพื่อเฝ้าระวังความปลอดภัยให้กับประชาชนในชุมชน
 ๒. การป้องกันบรรเทาสาธารณภัย จัดให้มีเครื่องมือที่มีประสิทธิภาพในการป้องกันบรรเทาสาธารณภัยและระบบอัคคีภัย ฝีกอบรมอาสาสมัครป้องกันภัยฝ่ายพลเรือนเพิ่มมากขึ้น เพื่อให้เป็นกำลังสนับสนุนในการป้องกันและบรรเทาสาธารณภัย
 ๓. ส่งเสริมและสนับสนุนการค้าเงินการจัดตั้งชุมชนเครือข่ายเข้มแข็งเพื่อเอาชนะปัญหาภัยเสพติด
 ๔. ปรับปรุงระบบจราจรให้เป็นระบบ ปลอดภัย และได้มาตรฐาน

๑. การพัฒนาการส่งเสริมการปกครองระบบประชาธิปไตย ความโปร่งใส สอดคล้อง และส่งเสริมการมีส่วนร่วมของทุกภาคส่วน
 ๒. การพัฒนาศักยภาพของบุคลากร การพัฒนาวัตกรรมและเทคโนโลยีสารสนเทศ และการจัดหาเครื่องมือเครื่องใช้ อุปกรณ์ เพื่อเพิ่มประสิทธิภาพการปฏิบัติงานของท้องถิ่น

แผนงาน

บริหารงานทั่วไป

การรักษาความสงบภายใน

การศึกษา

สาธารณสุข

สังคมสงเคราะห์

เคหะและชุมชน

อุตสาหกรรม

สร้างความเข้มแข็ง

การศาสนา วัฒนธรรม และงานเทศกาล

การเกษตร

การพาณิชย์

งบกลาง

๓. การวิเคราะห์เพื่อพัฒนาท้องถิ่น

๓.๑ การวิเคราะห์กรอบการจัดทำยุทธศาสตร์ขององค์กรปกครองส่วนท้องถิ่น

ในการจัดทำแผนพัฒนาท้องถิ่นของเทศบาล ได้ใช้การวิเคราะห์ SWOT Analysis/Demand (Demand Analysis)/Global Demand และ Trend ปัจจัยและสถานการณ์การเปลี่ยนแปลงที่มีผลต่อการพัฒนา ซึ่งมีรายละเอียดดังนี้

การวิเคราะห์ด้วยเทคนิค (SWOT Analysis)

ปัจจัยภายใน

จุดแข็ง (Strength : S)

๑. ผู้บริหารเทศบาลมีวิสัยทัศน์และนโยบายการพัฒนา ด้านโครงสร้างพื้นฐานที่กว้างไกลรองรับการเจริญเติบโตและการท่องเที่ยวของตำบลทรายขาวและจังหวัดกระบี่
๒. มีพื้นที่ในความรับผิดชอบ ครอบคลุม ๗ หมู่บ้าน สามารถดูแลได้ทั่วถึง
๓. เทศบาลตำบลทรายขาวมีการสัญจรไปมาสะดวก มีถนนเพชรเกษมสายหลัก พาดผ่านพื้นที่ เป็นศูนย์กลางเชื่อมโยงการคมนาคมระหว่างจังหวัดกระบี่ และเทศบาลมีโครงข่ายการคมนาคมที่ครอบคลุมเชื่อมต่อระหว่างถนนหลัก ถนนรอง ได้อย่างสะดวกและคล่องตัว
๔. มีกฎหมาย ระเบียบ ข้อบังคับ กำหนดไว้ชัดเจน (ตาม พรบ.กำหนดแผนและขั้นตอนการกระจายอำนาจให้แก่ อปท.)
๕. การจัดโครงสร้างส่วนราชการมีความสอดคล้องกับภารกิจ
๖. ทำเลที่ตั้งเหมาะสมกับ การประกอบธุรกิจ
๗. ผู้บริหารให้ความสำคัญต่อการพัฒนาด้านการศึกษา มีการจัดเตรียมความพร้อมของอุปกรณ์ สถานที่ บุคลากรหลักสูตรเพื่อรองรับและให้บริการด้านการศึกษา และการปลูกฝังคุณธรรมจริยธรรมควบคู่ไปด้วย
๘. เทศบาลมีความเข้มแข็งด้านสาธารณสุข เมื่อเกิดวิกฤติโรคระบาด สามารถให้บริการเข้าถึงประชาชนในทุกส่วนได้อย่างรวดเร็ว ความเข้มแข็งของบุคลากรทางการแพทย์ และอาสาสมัครสาธารณสุขประจำหมู่บ้าน (อสม.)

/จุดอ่อน...

จุดอ่อน (Weakness = W)

๑. เทศบาล ประเทศไทยและทั่วโลกประสบปัญหาโรคระบาดไวรัสโคโรนา (โควิด - ๑๙) ส่งผลกระทบด้านสุขภาพประชาชน เจ็บป่วย ขาดแคลน ส่งผลกระทบต่อเศรษฐกิจ ประชาชนขาดรายได้ ความอดอยาก ขาดแคลนงบประมาณ ในการควบคุมโรคระบาด การรักษา เยียวยา และฟื้นฟู เกิดปัญหาช่องว่างทางรายได้ มีความเหลื่อมล้ำ คนชั้นกลางต้องการนโยบายที่คุ้มเข้ม ห้ามออกจากบ้าน เพราะสามารถอยู่ได้และต้องการความปลอดภัย ขณะที่คนจน ต้องทำมาหากินต้องการรายได้ต่อวัน เพื่อหาเลี้ยงชีพ ส่งผลกระทบต่อสังคม เกิดความตระหนก ตื่นกลัวแตกแยก
๒. ปัญหาด้านเศรษฐกิจภายในประเทศเกิดการชะลอตัว เข้าสู่ภาวะถดถอยทางเศรษฐกิจ รายได้ต่อหัวของประชากรลดลง ทำให้ความยากจนเพิ่มสูงขึ้น
๓. โครงสร้างพื้นฐาน เช่น ถนน ทางเท้า ท่อระบายน้ำ บางส่วนยังไม่ได้มาตรฐาน
๔. ระบบสาธารณูปโภคขั้นพื้นฐาน (ประปา, ไฟฟ้า, ไฟฟ้าส่องสว่าง) ยังไม่ทั่วถึงและเพียงพอต่อความต้องการของประชาชน
๕. ปัญหายาเสพติดมีแนวโน้มเพิ่มขึ้น
๖. น้ำสำหรับอุปโภค บริโภคไม่เพียงพอ
๗. บุคลากรในการปฏิบัติงานไม่เพียงพอ

ปัจจัยภายนอก

โอกาส (Opportunity = O)

๑. รัฐบาลให้ความสำคัญกับการกระจายอำนาจสู่ท้องถิ่น
๒. ความก้าวหน้าทางเทคโนโลยีทำให้มีความคล่องตัวและมีประสิทธิภาพในการทำงานมากขึ้น
๓. ระดับการศึกษาของประชาชนสูงขึ้น
๔. ได้รับความร่วมมือในการแก้ปัญหาวิกฤติโรคระบาด ไวรัสโคโรนา (โควิด-๑๙) จากภาครัฐและเอกชน

อุปสรรค (Threat = T)

๑. งบประมาณที่ได้รับการสนับสนุนจากภาครัฐไม่เพียงพอต่อความต้องการในการพัฒนา
๒. ระเบียบฯ ข้อกฎหมาย จำกัดอำนาจหน้าที่บางประการที่ส่งผลต่อการพัฒนาท้องถิ่น
๓. ประชาชน และหน่วยงานอื่น ๆ ที่มีอยู่ในพื้นที่ขาดความร่วมมือในการทำงานทำให้ไม่เกิดการบูรณาการร่วมกัน
๔. ศักยภาพด้านสถานที่ท่องเที่ยวมีน้อย ทำให้เงินหมุนเวียนที่จะเข้ามาขับเคลื่อนเศรษฐกิจของชุมชนมีน้อยเช่นกัน
๕. การเปลี่ยนแปลงภูมิอากาศ ภาวะโลกร้อน และสภาวะภูมิอากาศผันผวน มีแนวโน้มรุนแรง รวดเร็ว และผันผวนกว่าที่คาดการณ์ไว้ มีความเสี่ยงต่อภัยพิบัติและผลกระทบต่อระบบนิเวศ
๖. ภาวะเศรษฐกิจตกต่ำ และราคาน้ำมันที่เพิ่มขึ้นส่งผลกระทบต่อราคาสินค้าและค่าครองชีพของประชาชนโดยรวมสูงขึ้น
๗. สถานการณ์ทางการเมืองระดับประเทศที่ไม่แน่นอนส่งผลกระทบต่อการบริหารงานขององค์กรปกครองส่วนท้องถิ่น
๘. ประชาชนบางพื้นที่ไม่ให้ความร่วมมือในการแก้ไขปัญหาการจัดการสถานการณ์การแพร่ระบาดของโรคระบาด ไวรัสโคโรนา (โควิด-๑๙) ประกอบกับพื้นที่และชุมชนมีความหนาแน่นของประชากร ส่งผลให้การขับเคลื่อนการดำเนินงานในการเฝ้าระวัง ป้องกัน และควบคุมโรคระบาดเป็นได้ค่อนข้างยาก

๙. วิกฤติ การแพร่ระบาดของโรคระบาด ไวรัสโคโรนา (โควิด-๑๙) ส่งผลให้เทศบาลต้อง งด เลื่อน หรือ ชะลอการจัดโครงการหรือกิจกรรมต่างๆที่มีการรวมตัวกัน ของประชาชนเป็นจำนวนมากออกไปอย่างไม่มี กำหนดจนกว่าสถานการณ์การแพร่ระบาดของโรคจะคลี่คลาย
๑๐. ผลกระทบของวิกฤติโควิด ส่งผลต่อเศรษฐกิจโลกขยายตัวติดลบ เป็นภาพกว้าง กระทบเศรษฐกิจของประเทศ ราคา สินค้าทางการเกษตรและสินค้าส่งออกลดลง รายได้จากการท่องเที่ยวลดลง คนส่วนใหญ่ไม่มีอำนาจซื้อ ต้องพึ่งการกู้ เงินหรือสินเชื่อเพื่อการใช้จ่าย ทำให้หนี้ครัวเรือนอยู่ในระดับสูง

.....

ส่วนที่ ๓

การนำแผนพัฒนาท้องถิ่นไปสู่การปฏิบัติ

๑. ยุทธศาสตร์การพัฒนาและแผนงาน

ที่	ยุทธศาสตร์	ด้าน	แผนงาน	หน่วยงาน รับผิดชอบหลัก	หน่วยงาน สนับสนุน
๑	ยุทธศาสตร์การพัฒนา ด้านโครงสร้างพื้นฐาน	ด้านบริการชุมชน และสังคม	แผนงานอุตสาหกรรม	กองช่าง	ทต.ทรายขาว
		ด้านบริการชุมชน และสังคม	แผนงานเคหะและชุมชน	กองช่าง	ทต.ทรายขาว
		ด้านบริการชุมชน และสังคม	แผนงานการพาณิชย์	กองช่าง	ทต.ทรายขาว
		ด้านบริการชุมชน และสังคม	แผนงานศาสนา วัฒนธรรมและ นันทนาการ	กองการศึกษา	ทต.ทรายขาว
		ด้านบริการชุมชน และสังคม	แผนงานบริหารงาน ทั่วไป	สำนักปลัด	ทต.ทรายขาว
๒	ยุทธศาสตร์การพัฒนา ด้านสังคมและคุณภาพ ชีวิต	ด้านบริการชุมชน และสังคม	แผนงานสาธารณสุข	สำนักปลัด	ทต.ทรายขาว
		ด้านบริการชุมชน และสังคม	แผนงานสังคมสงเคราะห์	สำนักปลัด	ทต.ทรายขาว
		ด้านบริการชุมชน และสังคม	แผนงานสร้างความ เข้มแข็งของชุมชน	สำนักปลัด	ทต.ทรายขาว
		ด้านการดำเนินงาน อื่น	แผนงานงบกลาง	สำนักปลัด	ทต.ทรายขาว
๓	ยุทธศาสตร์การพัฒนา ด้านเศรษฐกิจ การ ท่องเที่ยว และการกีฬา	ด้านบริการชุมชน และสังคม	แผนงานการเกษตร	สำนักปลัด	ทต.ทรายขาว
		ด้านบริการชุมชน และสังคม	แผนงานสร้างความ เข้มแข็งของชุมชน	สำนักปลัด	ทต.ทรายขาว
		ด้านบริการชุมชน และสังคม	แผนงานการศึกษา	กองการศึกษา	ทต.ทรายขาว
		ด้านบริการชุมชน และสังคม	แผนงานการศาสนา วัฒนธรรมและ นันทนาการ	กองการศึกษา	ทต.ทรายขาว

ที่	ยุทธศาสตร์	ด้าน	แผนงาน	หน่วยงาน รับผิดชอบหลัก	หน่วยงาน สนับสนุน
๔	ยุทธศาสตร์การพัฒนา ด้านการศึกษา ศาสนา ศิลปวัฒนธรรมท้องถิ่น	ด้านบริการชุมชน และสังคม	แผนงานการศึกษา	กองการศึกษา	ทต.ทรายขาว
		ด้านบริการชุมชน และสังคม	แผนงานการศาสนา วัฒนธรรมและ นันทนาการ	กองการศึกษา	ทต.ทรายขาว
๕	ยุทธศาสตร์การพัฒนา และส่งเสริมการอนุรักษ์ ทรัพยากรธรรมชาติและ สิ่งแวดล้อม	ด้านบริการชุมชน และสังคม	แผนงานสาธารณสุข	สำนักปลัด	ทต.ทรายขาว
		ด้านบริการชุมชน และสังคม	แผนงานการเกษตร	สำนักปลัด	ทต.ทรายขาว
๖	ยุทธศาสตร์การรักษา ความสงบเรียบร้อย ความปลอดภัยในชีวิต และทรัพย์สินของ ประชาชน	ด้านบริการชุมชน และสังคม	แผนงานการรักษา ความสงบภายใน	สำนักปลัด	ทต.ทรายขาว
๗	ยุทธศาสตร์การพัฒนา ด้านการเมืองและการ บริหาร	ด้านบริหารทั่วไป	แผนงานบริหารงาน ทั่วไป	สำนักปลัด	ทต.ทรายขาว
		ด้านบริหารทั่วไป	แผนงานบริหารงาน ทั่วไป	กองคลัง	ทต.ทรายขาว
		ด้านบริหารทั่วไป	แผนงานบริหารงาน ทั่วไป	กองศึกษา	ทต.ทรายขาว
		ด้านบริหารทั่วไป	แผนงานอุตสาหกรรมฯ	กองช่าง	ทต.ทรายขาว
รวม	๗ ยุทธศาสตร์	๒ ด้าน	๑๑ แผนงาน	๔ หน่วยงาน	-

๒. บัญชีโครงการพัฒนาท้องถิ่น

บัญชีสรุปโครงการพัฒนา
แผนพัฒนาท้องถิ่น (พ.ศ. ๒๕๖๖ - ๒๕๗๐)
เทศบาลตำบลทรายขาว

ยุทธศาสตร์	ปี ๒๕๖๖		ปี ๒๕๖๗		ปี ๒๕๖๘		ปี ๒๕๖๙		ปี ๒๕๗๐		รวม ๕ ปี	
	จำนวนโครงการ	งบประมาณ (บาท)	จำนวนโครงการ	งบประมาณ (บาท)	จำนวนโครงการ	งบประมาณ (บาท)	จำนวนโครงการ	งบประมาณ (บาท)	จำนวนโครงการ	งบประมาณ (บาท)	จำนวนโครงการ	งบประมาณ (บาท)
๑) ยุทธศาสตร์ที่ ๑ การพัฒนาด้าน โครงสร้างพื้นฐาน												
๑.๑ แผนงาน อุตสาหกรรม	๑๔๓	๙๗,๒๘๒,๐๐๐	๑๓๖	๙๔,๑๕๐,๐๐๐	๑๓๐	๙๗,๓๗๕,๐๐๐	๑๒๖	๘๗,๘๕๐,๐๐๐	๑๑๗	๗๘,๑๗๕,๐๐๐	๖๕๒	๔๕๕,๘๓๒,๐๐๐
๑.๒ แผนงานเคหะ และชุมชน	๒	๕,๐๐๐,๐๐๐	๒	๕,๐๐๐,๐๐๐	๒	๕,๐๐๐,๐๐๐	๒	๕,๐๐๐,๐๐๐	๒	๕,๐๐๐,๐๐๐	๑๐	๒๕,๐๐๐,๐๐๐
๑.๓ แผนงานศาสนา วัฒนธรรมและ นันทนาการ	๑	๕๐๐,๐๐๐	๒	๑,๐๐๐,๐๐๐	๑	๕๐๐,๐๐๐	๑	๕๐๐,๐๐๐	-	-	๕	๒,๕๐๐,๐๐๐
รวม	๑๔๖	๑๐๒,๗๘๒,๐๐๐	๑๔๐	๑๐๐,๑๕๐,๐๐๐	๑๓๓	๑๐๒,๘๗๕,๐๐๐	๑๒๙	๙๓,๓๕๐,๐๐๐	๑๑๙	๘๓,๑๗๕,๐๐๐	๖๖๗	๔๘๒,๓๓๒,๐๐๐
๒) ยุทธศาสตร์ที่ ๒ การพัฒนาด้านสังคม และคุณภาพชีวิต												
๒.๑ แผนงาน สาธารณสุข	๑๕	๗๐๐,๐๐๐	๑๕	๗๐๐,๐๐๐	๑๕	๗๐๐,๐๐๐	๑๕	๗๐๐,๐๐๐	๑๕	๗๐๐,๐๐๐	๗๕	๓,๕๐๐,๐๐๐
๒.๒ แผนงาน สังคมสงเคราะห์	๓	๓๐๐,๐๐๐	๓	๓๐๐,๐๐๐	๓	๓๐๐,๐๐๐	๓	๓๐๐,๐๐๐	๓	๓๐๐,๐๐๐	๑๕	๑,๕๐๐,๐๐๐
๒.๓ แผนงาน สร้างความเข้มแข็งฯ	๘	๕๒๐,๐๐๐	๘	๕๒๐,๐๐๐	๘	๕๒๐,๐๐๐	๘	๕๒๐,๐๐๐	๘	๕๒๐,๐๐๐	๔๐	๒,๖๐๐,๐๐๐
๒.๔ แผนงานงบกลาง	๕	๑๕,๑๒๐,๐๐๐	๕	๑๕,๖๗๖,๐๐๐	๕	๑๖,๒๒๗,๐๐๐	๕	๑๖,๕๘๓,๐๐๐	๕	๑๗,๓๓๔,๐๐๐	๒๕	๘๐,๙๔๐,๐๐๐
รวม	๓๑	๑๖,๖๔๐,๐๐๐	๓๑	๑๗,๑๙๖,๐๐๐	๓๑	๑๗,๗๔๗,๐๐๐	๓๑	๑๘,๑๐๓,๐๐๐	๓๑	๑๘,๘๕๔,๐๐๐	๑๕๕	๘๘,๕๔๐,๐๐๐

ยุทธศาสตร์	ปี ๒๕๖๖		ปี ๒๕๖๗		ปี ๒๕๖๘		ปี ๒๕๖๙		ปี ๒๕๗๐		รวม ๕ ปี	
	จำนวนโครงการ	งบประมาณ (บาท)	จำนวนโครงการ	งบประมาณ (บาท)	จำนวนโครงการ	งบประมาณ (บาท)	จำนวนโครงการ	งบประมาณ (บาท)	จำนวนโครงการ	งบประมาณ (บาท)	จำนวนโครงการ	งบประมาณ (บาท)
๓) ยุทธศาสตร์การพัฒนา ด้านเศรษฐกิจ การ ท่องเที่ยว และการกีฬา												
๓.๑ แผนงานสร้าง ความเข้มแข็งของชุมชน	๒	๑๕๐,๐๐๐	๒	๑๕๐,๐๐๐	๒	๑๕๐,๐๐๐	๒	๑๕๐,๐๐๐	๒	๑๕๐,๐๐๐	๑๐	๗๕๐,๐๐๐
๓.๒ แผนงาน การเกษตร	๕	๗๐๐,๐๐๐	๕	๗๐๐,๐๐๐	๕	๗๐๐,๐๐๐	๕	๗๐๐,๐๐๐	๕	๗๐๐,๐๐๐	๒๕	๓,๕๐๐,๐๐๐
๓.๓ แผนงานการ ศาสนา วัฒนธรรมและ นันทนาการ	๑๕	๒๕,๒๓๐,๐๐๐	๑๕	๒๕,๒๓๐,๐๐๐	๑๕	๒๕,๒๓๐,๐๐๐	๑๕	๒๕,๒๓๐,๐๐๐	๑๕	๒๕,๒๓๐,๐๐๐	๗๕	๑๒๖,๑๕๐,๐๐๐
รวม	๒๒		๒๒		๒๒		๒๒		๒๒		๑๑๐	๑๓๐,๔๐๐,๐๐๐
๔) ยุทธศาสตร์การพัฒนา ด้านการศึกษา ศาสนา ศิลปวัฒนธรรมท้องถิ่น												
๔.๑ แผนงานการศึกษา	๕๖	๔๑,๓๘๒,๐๐๐	๕๖	๔๑,๕๐๘,๕๐๐	๕๖	๔๒,๗๒๐,๕๐๐	๕๖	๔๒,๙๗๓,๕๐๐	๕๖	๔๔,๒๙๔,๐๐๐	๒๘๐	๒๑๒,๘๗๘,๕๐๐
๔.๒ แผนงานศาสนาฯ	๑๕	๑,๑๘๐,๐๐๐	๑๕	๑,๑๘๐,๐๐๐	๑๕	๑,๑๘๐,๐๐๐	๑๕	๑,๑๘๐,๐๐๐	๑๕	๑,๑๘๐,๐๐๐	๗๕	๕,๙๐๐,๐๐๐
รวม	๗๑	๔๒,๕๖๒,๐๐๐	๗๑	๔๒,๖๘๘,๕๐๐	๗๑	๔๓,๙๐๐,๕๐๐	๗๑	๔๔,๑๕๓,๕๐๐	๗๑	๔๕,๔๗๔,๐๐๐	๓๕๕	๒๑๘,๗๗๘,๕๐๐
๕) ยุทธศาสตร์การพัฒนา และส่งเสริมการอนุรักษ์ ทรัพยากรธรรมชาติและ สิ่งแวดล้อม												
๕.๑ แผนงาน สาธารณสุข	๖	๔๗๐,๐๐๐	๖	๔๗๐,๐๐๐	๖	๔๗๐,๐๐๐	๖	๔๗๐,๐๐๐	๖	๔๗๐,๐๐๐	๓๐	๒,๓๕๐,๐๐๐
๕.๒ แผนงาน การเกษตร	๒	๕๐,๐๐๐	๒	๕๐,๐๐๐	๒	๕๐,๐๐๐	๒	๕๐,๐๐๐	๒	๕๐,๐๐๐	๑๐	๒๕๐,๐๐๐
รวม	๘	๕๒๐,๐๐๐	๘	๕๒๐,๐๐๐	๘	๕๒๐,๐๐๐	๘	๕๒๐,๐๐๐	๘	๕๒๐,๐๐๐	๔๐	๒,๖๐๐,๐๐๐

ยุทธศาสตร์	ปี ๒๕๖๖		ปี ๒๕๖๗		ปี ๒๕๖๘		ปี ๒๕๖๙		ปี ๒๕๗๐		รวม ๕ ปี	
	จำนวนโครงการ	งบประมาณ (บาท)	จำนวนโครงการ	งบประมาณ (บาท)	จำนวนโครงการ	งบประมาณ (บาท)	จำนวนโครงการ	งบประมาณ (บาท)	จำนวนโครงการ	งบประมาณ (บาท)	จำนวนโครงการ	งบประมาณ (บาท)
๖) ยุทธศาสตร์การรักษาความสงบเรียบร้อย ความปลอดภัยในชีวิต และทรัพย์สินของประชาชน ๖.๑ แผนงานการรักษาความสงบภายใน	๒๔	๔,๘๐๕,๐๐๐	๒๔	๔,๘๐๕,๐๐๐	๒๔	๔,๘๐๕,๐๐๐	๒๔	๔,๘๐๕,๐๐๐	๒๔	๔,๘๐๕,๐๐๐	๑๒๐	๒๔,๐๒๕,๐๐๐
รวม	๒๔	๔,๘๐๕,๐๐๐	๒๔	๔,๘๐๕,๐๐๐	๒๔	๔,๘๐๕,๐๐๐	๒๔	๔,๘๐๕,๐๐๐	๒๔	๔,๘๐๕,๐๐๐	๑๒๐	๒๔,๐๒๕,๐๐๐
๗) ยุทธศาสตร์การพัฒนา ด้านการเมืองและการบริหาร ทั่วไป	๑๓	๑,๔๐๕,๐๐๐	๑๓	๑,๔๐๕,๐๐๐	๑๓	๑,๔๐๕,๐๐๐	๑๔	๑,๗๐๕,๐๐๐	๑๔	๑,๗๐๕,๐๐๐	๖๗	๗,๖๒๕,๐๐๐
รวม	๑๓	๑,๔๐๕,๐๐๐	๑๓	๑,๔๐๕,๐๐๐	๑๓	๑,๔๐๕,๐๐๐	๑๔	๑,๗๐๕,๐๐๐	๑๔	๑,๗๐๕,๐๐๐	๖๗	๗,๖๒๕,๐๐๐

บัญชีสรุปโครงการพัฒนา ที่นำมาจากแผนพัฒนาหมู่บ้านและแผนชุมชน
เทศบาลตำบลทรายขาว อำเภอคลองท่อม จังหวัดกระบี่

	ปี ๒๕๖๖		ปี ๒๕๖๗		ปี ๒๕๖๘		ปี ๒๕๖๙		ปี ๒๕๗๐		รวม ๕ ปี	
	จำนวน โครงการ	งบประมาณ (บาท)	จำนวน โครงการ	งบประมาณ (บาท)	จำนวน โครงการ	งบประมาณ (บาท)	จำนวน โครงการ	งบประมาณ (บาท)	จำนวน โครงการ	งบประมาณ (บาท)	จำนวน โครงการ	งบประมาณ (บาท)
โครงการพัฒนา ที่นำมาจาก แผนพัฒนาหมู่บ้านและแผน ชุมชน	๔	๖๐๐,๐๐๐	๓	๗๐๐,๐๐๐	๓	๕๐๐,๐๐๐	๑	๒๐๐,๐๐๐	-	-	๑๑	๒,๐๐๐,๐๐๐
รวมทั้งสิ้น	๔	๖๐๐,๐๐๐	๓	๗๐๐,๐๐๐	๓	๕๐๐,๐๐๐	๑	๒๐๐,๐๐๐	-	-	๑๑	๒,๐๐๐,๐๐๐

หมายเหตุ : แบบ ผ.๐๑/๑ บัญชีสรุปโครงการพัฒนาที่นำมาจากแผนพัฒนาหมู่บ้านและแผนชุมชน

รายละเอียดโครงการพัฒนา
แผนพัฒนาท้องถิ่น (พ.ศ. ๒๕๖๖ – ๒๕๗๐)
เทศบาลตำบลทรายขาว อำเภอคลองท่อม จังหวัดกระบี่

ก. ยุทธศาสตร์จังหวัดที่ ๑ พัฒนาการท่องเที่ยวให้เป็นการท่องเที่ยวสีเขียว (Green Tourism) เพิ่มศักยภาพให้ได้มาตรฐานในระดับสากลและเชื่อมโยงการท่องเที่ยวระดับภูมิภาคและระดับนานาชาติ
 ข. ยุทธศาสตร์การพัฒนาขององค์กรปกครองส่วนท้องถิ่นในเขตจังหวัดที่ ๑ พัฒนาการการท่องเที่ยวให้เป็นการท่องเที่ยวสีเขียว (Green Tourism)

๑. ยุทธศาสตร์การพัฒนาด้านโครงสร้างพื้นฐาน

๑.๑ แผนงานอุตสาหกรรมและการโยธา

ที่	โครงการ	วัตถุประสงค์	เป้าหมาย (ผลผลิตของโครงการ)	งบประมาณ					ตัวชี้วัด (KPI)	ผลที่คาดว่าจะได้รับ	หน่วยงาน รับผิดชอบหลัก
				๒๕๖๖ (บาท)	๒๕๖๗ (บาท)	๒๕๖๘ (บาท)	๒๕๖๙ (บาท)	๒๕๗๐ (บาท)			
๑	โครงการก่อสร้างถนน คสล. สายสปก. ซอย ๑ หมู่ที่ ๑ บ้านห้วยลึก ตำบลทรายขาว อำเภอคลองท่อม จังหวัดกระบี่	เพื่อพัฒนาปรับปรุงเส้นทางคมนาคม	โดยทำการก่อสร้างถนน คสล. ผิวจราจรกว้าง ๔ เมตร ระยะทาง ๒๐๐ เมตร	๕๐๐,๐๐๐	-	-	-	-	จำนวนถนนที่ได้มาตรฐานเพิ่มขึ้น	ประชาชน เดินทางสะดวก ปลอดภัย	กองช่าง
๒	โครงการก่อสร้างถนน คสล. ซอยฝาแฝด ๒ หมู่ที่ ๑ บ้านห้วยลึก	เพื่อพัฒนาปรับปรุงเส้นทางคมนาคม	โดยทำการก่อสร้างถนน คสล. ผิวจราจรกว้าง ๔ เมตร ระยะทาง ๕๕๐ เมตร	-	๕๐๐,๐๐๐ (๒๐๐ ม.)	๕๐๐,๐๐๐ (๒๐๐ ม.)	๑๐๐,๐๐๐ (๔๐ ม.)	-	จำนวนถนนที่ได้มาตรฐานเพิ่มขึ้น	ประชาชน เดินทางสะดวก ปลอดภัย	กองช่าง
๓	โครงการก่อสร้างถนน คสล. ซอยสปก.-ทับควาย หมู่ที่ ๑ บ้านห้วยลึก	เพื่อพัฒนาปรับปรุงเส้นทางคมนาคม	โดยทำการก่อสร้างถนน คสล. ผิวจราจรกว้าง ๔ เมตร ระยะทาง ๑,๒๐๐ เมตร	๕๐๐,๐๐๐ (๒๐๐ ม.)	๕๐๐,๐๐๐ (๒๐๐ ม.)	๕๐๐,๐๐๐ (๒๐๐ ม.)	๕๐๐,๐๐๐ (๒๐๐ ม.)	๕๐๐,๐๐๐ (๒๐๐ ม.)	จำนวนถนนที่ได้มาตรฐานเพิ่มขึ้น	ประชาชน เดินทางสะดวก ปลอดภัย	กองช่าง
๔	โครงการก่อสร้างถนน คสล. สายท่าเรือ หมู่ที่ ๑ บ้านห้วยลึก	เพื่อพัฒนาปรับปรุงเส้นทางคมนาคม	โดยทำการก่อสร้างถนน คสล. ผิวจราจรกว้าง ๔ เมตร ระยะทาง ๓๔๐ เมตร	-	-	-	๕๐๐,๐๐๐ (๒๐๐ ม.)	๓๕๐,๐๐๐ (๑๔๐ ม.)	จำนวนถนนที่ได้มาตรฐานเพิ่มขึ้น	ประชาชน เดินทางสะดวก ปลอดภัย	กองช่าง
๕	โครงการก่อสร้างถนน คสล. สายสปก. ซอย ๒ หมู่ที่ ๑ บ้านห้วยลึก	เพื่อพัฒนาปรับปรุงเส้นทางคมนาคม	โดยทำการก่อสร้างถนน คสล. ผิวจราจรกว้าง ๔ เมตร ระยะทาง ๒๗๐ เมตร	-	๕๐๐,๐๐๐ (๒๐๐ ม.)	๑๗๕,๐๐๐ (๗๐ ม.)	-	-	จำนวนถนนที่ได้มาตรฐานเพิ่มขึ้น	ประชาชน เดินทางสะดวก ปลอดภัย	กองช่าง

รายละเอียดโครงการพัฒนา
แผนพัฒนาท้องถิ่น (พ.ศ. ๒๕๖๖ – ๒๕๗๐)
เทศบาลตำบลทรายขาว อำเภอคลองท่อม จังหวัดกระบี่

ก. ยุทธศาสตร์จังหวัดที่ ๑ พัฒนาการท่องเที่ยวให้เป็นการท่องเที่ยวสีเขียว (Green Tourism) เพิ่มศักยภาพให้ได้มาตรฐานในระดับสากลและเชื่อมโยงการท่องเที่ยวระดับภูมิภาคและระดับนานาชาติ

ข. ยุทธศาสตร์การพัฒนาขององค์กรปกครองส่วนท้องถิ่นในเขตจังหวัดที่ ๑ พัฒนาการการท่องเที่ยวให้เป็นการท่องเที่ยวสีเขียว (Green Tourism)

๑. ยุทธศาสตร์การพัฒนาด้านโครงสร้างพื้นฐาน

๑.๑ แผนงานอุตสาหกรรมและการโยธา

ที่	โครงการ	วัตถุประสงค์	เป้าหมาย (ผลผลิตของโครงการ)	งบประมาณ					ตัวชี้วัด (KPI)	ผลที่คาดว่าจะได้รับ	หน่วยงาน รับผิดชอบหลัก
				๒๕๖๖ (บาท)	๒๕๖๗ (บาท)	๒๕๖๘ (บาท)	๒๕๖๙ (บาท)	๒๕๗๐ (บาท)			
๖	โครงการก่อสร้างถนน คสล. สายเพชรเกษม ซอยนาห้วย ๑ หมู่ที่ ๑ บ้านห้วยลึก	เพื่อพัฒนาปรับปรุงเส้นทางคมนาคม	โดยทำการก่อสร้างถนน คสล. ผิวจราจรกว้าง ๔ เมตร ระยะทาง ๑๘๕ เมตร	๔๖๒,๐๐๐ (๑๘๕ ม.)	-	-	-	-	จำนวนถนนที่ได้มาตรฐานเพิ่มขึ้น	ประชาชนเดินทางสะดวกปลอดภัย	กองช่าง
๗	โครงการก่อสร้างถนน คสล. สายนาห้วย ซอย ๒ - บ้านสมพิศ หมู่ที่ ๑ บ้านห้วยลึก	เพื่อพัฒนาปรับปรุงเส้นทางคมนาคม	โดยทำการก่อสร้างถนน คสล. ผิวจราจรกว้าง ๔ เมตร ระยะทาง ๘๐ เมตร	๒๐๐,๐๐๐ (๘๐ ม.)	-	-	-	-	จำนวนถนนที่ได้มาตรฐานเพิ่มขึ้น	ประชาชนเดินทางสะดวกปลอดภัย	กองช่าง
๘	โครงการก่อสร้างถนน คสล. ซอยบ้านครุมี-บ้านบังหมาดเข้ หมู่ที่ ๑ บ้านห้วยลึก	เพื่อพัฒนาปรับปรุงเส้นทางคมนาคม	โดยทำการก่อสร้างถนน คสล. ผิวจราจรกว้าง ๔ เมตร ระยะทาง ๒๐๐ เมตร	-	๕๐๐,๐๐๐ (๒๐๐ ม.)	-	-	-	จำนวนถนนที่ได้มาตรฐานเพิ่มขึ้น	ประชาชนเดินทางสะดวกปลอดภัย	กองช่าง
๙	โครงการก่อสร้างถนน คสล. ซอย สปก. - บ้านนายอาคม หมู่ที่ ๑ บ้านห้วยลึก	เพื่อพัฒนาปรับปรุงเส้นทางคมนาคม	โดยทำการก่อสร้างถนน คสล. ผิวจราจรกว้าง ๔ เมตร ระยะทาง ๒๐๐ เมตร	-	-	๕๐๐,๐๐๐ (๒๐๐ ม.)	-	-	จำนวนถนนที่ได้มาตรฐานเพิ่มขึ้น	ประชาชนเดินทางสะดวกปลอดภัย	กองช่าง
๑๐	โครงการก่อสร้างถนน คสล. ซอยบ้านดิน – ห้วยตีนปรีด หมู่ที่ ๑ บ้านห้วยลึก	เพื่อพัฒนาปรับปรุงเส้นทางคมนาคม	โดยทำการก่อสร้างถนน คสล. ผิวจราจรกว้าง ๔ เมตร ระยะทาง ๑,๔๐๐ เมตร	๕๐๐,๐๐๐ (๒๐๐ ม.)	๕๐๐,๐๐๐ (๒๐๐ ม.)	๕๐๐,๐๐๐ (๒๐๐ ม.)	๕๐๐,๐๐๐ (๒๐๐ ม.)	๕๐๐,๐๐๐ (๒๐๐ ม.)	จำนวนถนนที่ได้มาตรฐานเพิ่มขึ้น	ประชาชนเดินทางสะดวกปลอดภัย	กองช่าง

รายละเอียดโครงการพัฒนา
แผนพัฒนาท้องถิ่น (พ.ศ. ๒๕๖๖ – ๒๕๗๐)
เทศบาลตำบลทรายขาว อำเภอคลองท่อม จังหวัดกระบี่

ก. ยุทธศาสตร์จังหวัดที่ ๑ พัฒนาการท่องเที่ยวให้เป็นการท่องเที่ยวสีเขียว (Green Tourism) เพิ่มศักยภาพให้ได้มาตรฐานในระดับสากลและเชื่อมโยงการท่องเที่ยวระดับภูมิภาคและระดับนานาชาติ

ข. ยุทธศาสตร์การพัฒนาขององค์กรปกครองส่วนท้องถิ่นในเขตจังหวัดที่ ๑ พัฒนาการการท่องเที่ยวให้เป็นการท่องเที่ยวสีเขียว (Green Tourism)

๑. ยุทธศาสตร์การพัฒนาด้านโครงสร้างพื้นฐาน

๑.๑ แผนงานอุตสาหกรรมและการโยธา

ที่	โครงการ	วัตถุประสงค์	เป้าหมาย (ผลผลิตของ โครงการ)	งบประมาณ					ตัวชี้วัด (KPI)	ผลที่คาดว่าจะได้รับ	หน่วยงาน รับผิดชอบ หลัก
				๒๕๖๖ (บาท)	๒๕๖๗ (บาท)	๒๕๖๘ (บาท)	๒๕๖๙ (บาท)	๒๕๗๐ (บาท)			
๑๑	โครงการก่อสร้างถนน คสล. สายคลองขนาน-ซอยนายผล หมู่ที่ ๑ บ้านห้วยลึก	เพื่อพัฒนาปรับปรุงเส้นทางคมนาคม	โดยทำการก่อสร้างถนน คสล. ผิวจราจรกว้าง ๔ เมตร ระยะทาง ๒๐๐เมตร (ระยะทางต่อเนื่อง)	๕๐๐,๐๐๐ (๒๐๐ ม.)	๕๐๐,๐๐๐ (๒๐๐ ม.)	๕๐๐,๐๐๐ (๒๐๐ ม.)	๕๐๐,๐๐๐ (๒๐๐ ม.)	๕๐๐,๐๐๐ (๒๐๐ ม.)	จำนวนถนนที่ได้มาตรฐานเพิ่มขึ้น	ประชาชนเดินทางสะดวกปลอดภัย	กองช่าง
๑๒	โครงการก่อสร้างถนน คสล. สายสปก. ๒ - บ้านนายจำหนุ หมู่ที่ ๑ บ้านห้วยลึก	เพื่อพัฒนาปรับปรุงเส้นทางคมนาคม	โดยทำการก่อสร้างถนน คสล. ผิวจราจรกว้าง ๔ เมตร ระยะทาง ๒๐๐เมตร (ระยะทางต่อเนื่อง)	๕๐๐,๐๐๐ (๒๐๐ ม.)	๕๐๐,๐๐๐ (๒๐๐ ม.)	๕๐๐,๐๐๐ (๒๐๐ ม.)	๕๐๐,๐๐๐ (๒๐๐ ม.)	๕๐๐,๐๐๐ (๒๐๐ ม.)	จำนวนถนนที่ได้มาตรฐานเพิ่มขึ้น	ประชาชนเดินทางสะดวกปลอดภัย	กองช่าง
๑๓	โครงการก่อสร้างถนน คสล. ขยายผิวจราจรสายเพชรเกษม-สปก. หมู่ที่ ๑ บ้านห้วยลึก	เพื่อพัฒนาปรับปรุงเส้นทางคมนาคม	โดยทำการก่อสร้างถนน คสล. ผิวจราจรกว้างข้างละ ๐.๕๐ เมตร ระยะทาง ๒,๐๐๐ เมตร	๕๐๐,๐๐๐ (๒๐๐ ม.)	๕๐๐,๐๐๐ (๒๐๐ ม.)	๕๐๐,๐๐๐ (๒๐๐ ม.)	๕๐๐,๐๐๐ (๒๐๐ ม.)	๕๐๐,๐๐๐ (๒๐๐ ม.)	จำนวนถนนที่ได้มาตรฐานเพิ่มขึ้น	ประชาชนเดินทางสะดวกปลอดภัย	กองช่าง
๑๔	โครงการก่อสร้างถนน คสล. สายห้วยลึก – ทับควายเสริมอุโมงค์น้ำด้านขวลาาย หมู่ที่ ๑ บ้านห้วยลึก	เพื่อพัฒนาปรับปรุงเส้นทางคมนาคม	โดยทำการก่อสร้างถนน คสล. ผิวจราจรกว้าง ๔ เมตร ระยะทาง ๒๐๐เมตร (ระยะทางต่อเนื่อง)	๕๐๐,๐๐๐ (๒๐๐ ม.)	๕๐๐,๐๐๐ (๒๐๐ ม.)	๕๐๐,๐๐๐ (๒๐๐ ม.)	๕๐๐,๐๐๐ (๒๐๐ ม.)	๕๐๐,๐๐๐ (๒๐๐ ม.)	จำนวนถนนที่ได้มาตรฐานเพิ่มขึ้น	ประชาชนเดินทางสะดวกปลอดภัย	กองช่าง

รายละเอียดโครงการพัฒนา
แผนพัฒนาท้องถิ่น (พ.ศ. ๒๕๖๖ – ๒๕๗๐)
เทศบาลตำบลทรายขาว อำเภอคลองท่อม จังหวัดกระบี่

ก. ยุทธศาสตร์จังหวัดที่ ๑ พัฒนาการท่องเที่ยวให้เป็นการท่องเที่ยวสีเขียว (Green Tourism) เพิ่มศักยภาพให้ได้มาตรฐานในระดับสากลและเชื่อมโยงการท่องเที่ยวระดับภูมิภาคและระดับนานาชาติ
 ข. ยุทธศาสตร์การพัฒนาขององค์กรปกครองส่วนท้องถิ่นในเขตจังหวัด ที่ ๑ พัฒนาการการท่องเที่ยวให้เป็นการท่องเที่ยวสีเขียว (Green Tourism)

๑. ยุทธศาสตร์การพัฒนาด้านโครงสร้างพื้นฐาน

๑.๑ แผนงานอุตสาหกรรมและการโยธา

ที่	โครงการ	วัตถุประสงค์	เป้าหมาย (ผลผลิตของโครงการ)	งบประมาณ					ตัวชี้วัด (KPI)	ผลที่คาดว่าจะได้รับ	หน่วยงาน รับผิดชอบหลัก
				๒๕๖๖ (บาท)	๒๕๖๗ (บาท)	๒๕๖๘ (บาท)	๒๕๖๙ (บาท)	๒๕๗๐ (บาท)			
๑๕	โครงการบุกเบิกถนนผิวทางลูกรัง/หินผุ สายบ้านครุมีน - สปก. หมู่ที่ ๑ บ้านห้วยลึก	เพื่อพัฒนาปรับปรุงเส้นทางคมนาคม	โดยทำการบุกเบิกถนนจำนวน ๑ แห่ง ในพื้นที่หมู่ที่ ๑ บ้านห้วยลึก ระยะทาง ๒๐๐ เมตร (ตามแบบแปลนที่ ทต. ทรายขาวกำหนด)	๒๐๐,๐๐๐	-	-	-	-	จำนวนถนนที่ได้มาตรฐานเพิ่มขึ้น	ประชาชน เดินทางสะดวก ปลอดภัย	กองช่าง
๑๖	โครงการบุกเบิกถนนผิวทางลูกรัง/หินผุ สายบ้านนายสื้อแหละ บรรดา หมู่ที่ ๑ บ้านห้วยลึก	เพื่อพัฒนาปรับปรุงเส้นทางคมนาคม	โดยทำการบุกเบิกถนนจำนวน ๑ แห่ง ในพื้นที่หมู่ที่ ๑ บ้านห้วยลึก (ตามแบบแปลนที่ ทต. ทรายขาวกำหนด)	-	-	๒๐๐,๐๐๐	-	-	จำนวนถนนที่ได้มาตรฐานเพิ่มขึ้น	ประชาชน เดินทางสะดวก ปลอดภัย	กองช่าง
๑๗	โครงการบุกเบิกถนนผิวทางลูกรัง/หินผุ สายหลัก กม. ๕๐-คลองนา หมู่ที่ ๑ บ้านห้วยลึก	เพื่อพัฒนาปรับปรุงเส้นทางคมนาคม	โดยทำการบุกเบิกถนนจำนวน ๑ แห่ง ในพื้นที่หมู่ที่ ๑ บ้านห้วยลึก (ตามแบบแปลนที่ ทต. ทรายขาวกำหนด)	-	-	-	-	๒๐๐,๐๐๐	จำนวนถนนที่ได้มาตรฐานเพิ่มขึ้น	ประชาชน เดินทางสะดวก ปลอดภัย	กองช่าง

รายละเอียดโครงการพัฒนา
แผนพัฒนาท้องถิ่น (พ.ศ. ๒๕๖๖ – ๒๕๗๐)
เทศบาลตำบลทรายขาว อำเภอคลองท่อม จังหวัดกระบี่

ก. ยุทธศาสตร์จังหวัดที่ ๑ พัฒนาการท่องเที่ยวให้เป็นการท่องเที่ยวสีเขียว (Green Tourism) เพิ่มศักยภาพให้ได้มาตรฐานในระดับสากลและเชื่อมโยงการท่องเที่ยวระดับภูมิภาคและระดับนานาชาติ
ข. ยุทธศาสตร์การพัฒนาขององค์กรปกครองส่วนท้องถิ่นในเขตจังหวัดที่ ๑ พัฒนาการการท่องเที่ยวให้เป็นการท่องเที่ยวสีเขียว (Green Tourism)

๑. ยุทธศาสตร์การพัฒนาด้านโครงสร้างพื้นฐาน

๑.๑ แผนงานอุตสาหกรรมและการโยธา

ที่	โครงการ	วัตถุประสงค์	เป้าหมาย (ผลผลิตของโครงการ)	งบประมาณ					ตัวชี้วัด (KPI)	ผลที่คาดว่าจะได้รับ	หน่วยงาน รับผิดชอบหลัก
				๒๕๖๖ (บาท)	๒๕๖๗ (บาท)	๒๕๖๘ (บาท)	๒๕๖๙ (บาท)	๒๕๗๐ (บาท)			
๑๘	โครงการบุกเบิกถนนผิวทางลูกรัง/หินผุ สายหลัก กม.๕๐-คลองนา หมู่ที่ ๑ บ้านห้วยลึก	เพื่อพัฒนาปรับปรุงเส้นทางคมนาคม	โดยทำการบุกเบิกถนนจำนวน ๑ แห่ง ในพื้นที่หมู่ที่ ๑ บ้านห้วยลึก (ตามแบบแปลนที่ ทต.ทรายขาวกำหนด)	-	-	-	-	๒๐๐,๐๐๐	จำนวนถนนที่ได้มาตรฐานเพิ่มขึ้น	ประชาชน เดินทางสะดวก ปลอดภัย	กองช่าง
๑๙	โครงการบุกเบิกถนนผิวทางลูกรัง/หินผุ สายสปก.-นบนายตรง หมู่ที่ ๑ บ้านห้วยลึก	เพื่อพัฒนาปรับปรุงเส้นทางคมนาคม	โดยทำการบุกเบิกถนนจำนวน ๑ แห่ง ในพื้นที่หมู่ที่ ๑ บ้านห้วยลึก (ตามแบบแปลนที่ ทต.ทรายขาวกำหนด)	๒๐๐,๐๐๐	-	-	-	-	จำนวนถนนที่ได้มาตรฐานเพิ่มขึ้น	ประชาชน เดินทางสะดวก ปลอดภัย	กองช่าง
๒๐	โครงการบุกเบิกถนนผิวทางลูกรัง/หินผุ สายบ้านนายน้อย-บ้านดิน หมู่ที่ ๑ บ้านห้วยลึก	เพื่อพัฒนาปรับปรุงเส้นทางคมนาคม	โดยทำการบุกเบิกถนนจำนวน ๑ แห่ง ในพื้นที่หมู่ที่ ๑ บ้านห้วยลึก (ตามแบบแปลนที่ ทต.ทรายขาวกำหนด)	-	๒๐๐,๐๐๐	-	-	-	จำนวนถนนที่ได้มาตรฐานเพิ่มขึ้น	ประชาชน เดินทางสะดวก ปลอดภัย	กองช่าง
๒๑	โครงการบุกเบิกถนนผิวทางลูกรัง/หินผุ สายบ้านนายมานพ – ถนน สปก. บ้านดิน หมู่ที่ ๑ บ้านห้วยลึก	เพื่อพัฒนาปรับปรุงเส้นทางคมนาคม	โดยทำการบุกเบิกถนนจำนวน ๑ แห่ง ในพื้นที่หมู่ที่ ๑ บ้านห้วยลึก (ตามแบบแปลนที่ ทต.ทรายขาวกำหนด)	-	-	๒๐๐,๐๐๐	-	-	จำนวนถนนที่ได้มาตรฐานเพิ่มขึ้น	ประชาชน เดินทางสะดวก ปลอดภัย	กองช่าง

รายละเอียดโครงการพัฒนา
แผนพัฒนาท้องถิ่น (พ.ศ. ๒๕๖๖ – ๒๕๗๐)
เทศบาลตำบลทรายขาว อำเภอคลองท่อม จังหวัดกระบี่

ก. ยุทธศาสตร์จังหวัดที่ ๑ พัฒนาการท่องเที่ยวให้เป็นการท่องเที่ยวสีเขียว (Green Tourism) เพิ่มศักยภาพให้ได้มาตรฐานในระดับสากลและเชื่อมโยงการท่องเที่ยวระดับภูมิภาคและระดับนานาชาติ

ข. ยุทธศาสตร์การพัฒนาขององค์กรปกครองส่วนท้องถิ่นในเขตจังหวัดที่ ๑ พัฒนาการการท่องเที่ยวให้เป็นการท่องเที่ยวสีเขียว (Green Tourism)

๑. ยุทธศาสตร์การพัฒนาด้านโครงสร้างพื้นฐาน

๑.๑ แผนงานอุตสาหกรรมและการโยธา

ที่	โครงการ	วัตถุประสงค์	เป้าหมาย (ผลผลิตของโครงการ)	งบประมาณ					ตัวชี้วัด (KPI)	ผลที่คาดว่าจะได้รับ	หน่วยงาน รับผิดชอบ หลัก
				๒๕๖๖ (บาท)	๒๕๖๗ (บาท)	๒๕๖๘ (บาท)	๒๕๖๙ (บาท)	๒๕๗๐ (บาท)			
๒๒	โครงการบุกเบิกถนนผิวทางลูกรัง/หินผุ สายคลองขนาน - บ้านดิน หมู่ที่ ๑ บ้านห้วยลึก	เพื่อพัฒนาปรับปรุงเส้นทางคมนาคม	โดยทำการบุกเบิกถนนจำนวน ๑ แห่ง ในพื้นที่หมู่ที่ ๑ บ้านห้วยลึก (ตามแบบแปลนที่ ทต. ทรายขาวกำหนด)	-	-	-	๒๐๐,๐๐๐	-	จำนวนถนนที่ได้มาตรฐานเพิ่มขึ้น	ประชาชน เดินทางสะดวก ปลอดภัย	กองช่าง
๒๓	โครงการบุกเบิกถนนผิวทางลูกรัง/หินผุ สายช่องศิลา หมู่ที่ ๑ บ้านห้วยลึก	เพื่อพัฒนาปรับปรุงเส้นทางคมนาคม	โดยทำการบุกเบิกถนนจำนวน ๑ แห่ง ในพื้นที่หมู่ที่ ๑ บ้านห้วยลึก (ตามแบบแปลนที่ ทต. ทรายขาวกำหนด)	-	-	-	๒๐๐,๐๐๐	-	จำนวนถนนที่ได้มาตรฐานเพิ่มขึ้น	ประชาชน เดินทางสะดวก ปลอดภัย	กองช่าง
๒๔	โครงการบุกเบิกถนนผิวทางลูกรัง/หินผุ สายช่องศิลา หมู่ที่ ๑ บ้านห้วยลึก	เพื่อพัฒนาปรับปรุงเส้นทางคมนาคม	โดยทำการบุกเบิกถนนจำนวน ๑ แห่ง ในพื้นที่หมู่ที่ ๑ บ้านห้วยลึก (ตามแบบแปลนที่ ทต. ทรายขาวกำหนด)	-	-	-	-	๒๐๐,๐๐๐	จำนวนถนนที่ได้มาตรฐานเพิ่มขึ้น	ประชาชน เดินทางสะดวก ปลอดภัย	กองช่าง
๒๕	โครงการบุกเบิกถนนผิวทางลูกรัง/หินผุ สายหลัก กม.๕๐-คลองนา หมู่ที่ ๑ บ้านห้วยลึก	เพื่อพัฒนาปรับปรุงเส้นทางคมนาคม	โดยทำการบุกเบิกถนนจำนวน ๑ แห่ง ในพื้นที่หมู่ที่ ๑ บ้านห้วยลึก (ตามแบบแปลนที่ ทต. ทรายขาวกำหนด)	-	-	-	-	๒๐๐,๐๐๐	จำนวนถนนที่ได้มาตรฐานเพิ่มขึ้น	ประชาชน เดินทางสะดวก ปลอดภัย	กองช่าง

รายละเอียดโครงการพัฒนา
แผนพัฒนาท้องถิ่น (พ.ศ. ๒๕๖๖ – ๒๕๗๐)
เทศบาลตำบลทรายขาว อำเภอคลองท่อม จังหวัดกระบี่

ก.ยุทธศาสตร์จังหวัดที่ ที่ ๑ พัฒนาการท่องเที่ยวให้เป็นการท่องเที่ยวสีเขียว (Green Tourism) เพิ่มศักยภาพให้ได้มาตรฐานในระดับสากลและเชื่อมโยงการท่องเที่ยวระดับภูมิภาคและระดับนานาชาติ
 ข. ยุทธศาสตร์การพัฒนาขององค์กรปกครองส่วนท้องถิ่นในเขตจังหวัดที่ ๑ พัฒนาการการท่องเที่ยวให้เป็นการท่องเที่ยวสีเขียว (Green Tourism)

๑. ยุทธศาสตร์การพัฒนาด้านโครงสร้างพื้นฐาน

๑.๑ แผนงานอุตสาหกรรมและการโยธา

ที่	โครงการ	วัตถุประสงค์	เป้าหมาย (ผลผลิตของโครงการ)	งบประมาณ					ตัวชี้วัด (KPI)	ผลที่คาดว่าจะได้รับ	หน่วยงาน รับผิดชอบหลัก
				๒๕๖๖ (บาท)	๒๕๖๗ (บาท)	๒๕๖๘ (บาท)	๒๕๖๙ (บาท)	๒๕๗๐ (บาท)			
๒๖	โครงการก่อสร้างถนน คสล. สายตลาดทรายขาว-ท้ายนา หมู่ที่ ๒ บ้านทรายขาว	เพื่อพัฒนาปรับปรุงเส้นทางคมนาคม	โดยทำการก่อสร้างถนน คสล. ผิวจราจรกว้าง ๔ เมตร ระยะทาง ๙๕๐ เมตร (ระยะทางต่อเนื่อง)	๕๐๐,๐๐๐ (๒๐๐ ม.)	๕๐๐,๐๐๐ (๒๐๐ ม.)	๕๐๐,๐๐๐ (๒๐๐ ม.)	๕๐๐,๐๐๐ (๒๐๐ ม.)	๓๗๕,๐๐๐ (๑๕๐ ม.)	จำนวนถนนที่ได้มาตรฐานเพิ่มขึ้น	ประชาชน เดินทางสะดวก ปลอดภัย	กองช่าง
๒๗	โครงการก่อสร้างถนน คสล. สายชลประทาน - นาออก หมู่ที่ ๒ บ้านทรายขาว	เพื่อพัฒนาปรับปรุงเส้นทางคมนาคม	โดยทำการก่อสร้างถนน คสล. ผิวจราจรกว้าง ๔ เมตร ระยะทาง ๑,๐๐๐ เมตร (ระยะทางต่อเนื่อง)	๕๐๐,๐๐๐ (๒๐๐ ม.)	๕๐๐,๐๐๐ (๒๐๐ ม.)	๕๐๐,๐๐๐ (๒๐๐ ม.)	๕๐๐,๐๐๐ (๒๐๐ ม.)	๕๐๐,๐๐๐ (๒๐๐ ม.)	จำนวนถนนที่ได้มาตรฐานเพิ่มขึ้น	ประชาชน เดินทางสะดวก ปลอดภัย	กองช่าง
๒๘	โครงการก่อสร้างถนน คสล. สายท้ายนา – ท่าคลอง หมู่ที่ ๒ บ้านทรายขาว	เพื่อพัฒนาปรับปรุงเส้นทางคมนาคม	โดยทำการก่อสร้างถนน คสล. ผิวจราจรกว้าง ๔ เมตร ระยะทาง ๙๓๐ เมตร (ระยะทางต่อเนื่อง)	๕๐๐,๐๐๐ (๒๐๐ ม.)	๕๐๐,๐๐๐ (๒๐๐ ม.)	๕๐๐,๐๐๐ (๒๐๐ ม.)	๕๐๐,๐๐๐ (๒๐๐ ม.)	๓๒๕,๐๐๐ (๑๓๐ ม.)	จำนวนถนนที่ได้มาตรฐานเพิ่มขึ้น	ประชาชน เดินทางสะดวก ปลอดภัย	กองช่าง
๒๙	โครงการก่อสร้างถนน คสล. สายท่าคลอง(บ้านนายหมก) หมู่ที่ ๒ บ้านทรายขาว	เพื่อพัฒนาปรับปรุงเส้นทางคมนาคม	โดยทำการก่อสร้างถนน คสล. ผิวจราจรกว้าง ๔ เมตร ระยะทาง ๑,๒๕๐ เมตร (ระยะทางต่อเนื่อง)	๕๐๐,๐๐๐ (๒๐๐ ม.)	๕๐๐,๐๐๐ (๒๐๐ ม.)	๕๐๐,๐๐๐ (๒๐๐ ม.)	๕๐๐,๐๐๐ (๒๐๐ ม.)	๓๒๕,๐๐๐ (๒๐๐ ม.)	จำนวนถนนที่ได้มาตรฐานเพิ่มขึ้น	ประชาชน เดินทางสะดวก ปลอดภัย	กองช่าง
๓๐	โครงการก่อสร้างถนน คสล. สายโคกโหนด หมู่ที่ ๒ บ้านทรายขาว	เพื่อพัฒนาปรับปรุงเส้นทางคมนาคม	โดยทำการก่อสร้างถนน คสล. ผิวจราจรกว้าง ๔ เมตร ระยะทาง ๒๐๐ เมตร	๕๐๐,๐๐๐ (๒๐๐ ม.)	-	-	-	-	จำนวนถนนที่ได้มาตรฐานเพิ่มขึ้น	ประชาชน เดินทางสะดวก ปลอดภัย	กองช่าง

รายละเอียดโครงการพัฒนา
แผนพัฒนาท้องถิ่น (พ.ศ. ๒๕๖๖ – ๒๕๗๐)
เทศบาลตำบลทรายขาว อำเภอคลองท่อม จังหวัดกระบี่

ก. ยุทธศาสตร์จังหวัดที่ ๑ พัฒนาการท่องเที่ยวให้เป็นการท่องเที่ยวสีเขียว (Green Tourism) เพิ่มศักยภาพให้ได้มาตรฐานในระดับสากลและเชื่อมโยงการท่องเที่ยวระดับภูมิภาคและระดับนานาชาติ
ข. ยุทธศาสตร์การพัฒนาขององค์กรปกครองส่วนท้องถิ่นในเขตจังหวัดที่ ๑ พัฒนาการการท่องเที่ยวให้เป็นการท่องเที่ยวสีเขียว (Green Tourism)

๑. ยุทธศาสตร์การพัฒนาด้านโครงสร้างพื้นฐาน

๑.๑ แผนงานอุตสาหกรรมและการโยธา

ที่	โครงการ	วัตถุประสงค์	เป้าหมาย (ผลผลิตของโครงการ)	งบประมาณ					ตัวชี้วัด (KPI)	ผลที่คาดว่าจะได้รับ	หน่วยงาน รับผิดชอบหลัก
				๒๕๖๖ (บาท)	๒๕๖๗ (บาท)	๒๕๖๘ (บาท)	๒๕๖๙ (บาท)	๒๕๗๐ (บาท)			
๓๑	โครงการก่อสร้างถนน คสล. สายเพชรเกษม-นาหัวนอน หมู่ที่ ๒ บ้านทรายขาว	เพื่อพัฒนาปรับปรุงเส้นทางคมนาคม	โดยทำการก่อสร้างถนน คสล. ผิวจราจรกว้าง ๔ เมตร ระยะทาง ๘๐๐ เมตร (ระยะทางต่อเนื่อง)	๕๐๐,๐๐๐ (๒๐๐ ม.)	๕๐๐,๐๐๐ (๒๐๐ ม.)	๕๐๐,๐๐๐ (๒๐๐ ม.)	๕๐๐,๐๐๐ (๒๐๐ ม.)	-	จำนวนถนนที่ได้มาตรฐานเพิ่มขึ้น	ประชาชนเดินทางสะดวกปลอดภัย	กองช่าง
๓๒	โครงการก่อสร้างถนน คสล. ซอยบ้านยี่เต็น - บ้านบัยดำ หมู่ที่ ๒ บ้านทรายขาว	เพื่อพัฒนาปรับปรุงเส้นทางคมนาคม	โดยทำการก่อสร้างถนน คสล. ผิวจราจรกว้าง ๔ เมตร ระยะทาง ๘๐๐ เมตร (ระยะทางต่อเนื่อง)	-	๕๐๐,๐๐๐ (๒๐๐ ม.)	๕๐๐,๐๐๐ (๒๐๐ ม.)	๕๐๐,๐๐๐ (๒๐๐ ม.)	๕๐๐,๐๐๐ (๒๐๐ ม.)	จำนวนถนนที่ได้มาตรฐานเพิ่มขึ้น	ประชาชนเดินทางสะดวกปลอดภัย	กองช่าง
๓๓	โครงการบุกเบิกถนนผิวทางลูกรัง/หินผุ ซอยบ้านนายอาหาริต - ถนนท้ายพรุ หมู่ที่ ๒ บ้านทรายขาว	เพื่อพัฒนาปรับปรุงเส้นทางคมนาคม	โดยทำการก่อสร้างถนน คสล. ผิวจราจรกว้าง ๔ เมตร ระยะทาง ๒,๐๐๐ เมตร (ระยะทางต่อเนื่อง)	๕๐๐,๐๐๐ (๒๐๐ ม.)	๕๐๐,๐๐๐ (๒๐๐ ม.)	๕๐๐,๐๐๐ (๒๐๐ ม.)	๕๐๐,๐๐๐ (๒๐๐ ม.)	๕๐๐,๐๐๐ (๒๐๐ ม.)	จำนวนถนนที่ได้มาตรฐานเพิ่มขึ้น	ประชาชนเดินทางสะดวกปลอดภัย	กองช่าง
๓๔	โครงการบุกเบิกถนนผิวทางลูกรัง/หินผุ ซอยบ้านบังหมาน-บ้านจะล่อนะ หมู่ที่ ๒ บ้านทรายขาว	เพื่อพัฒนาปรับปรุงเส้นทางคมนาคม	โดยทำการบุกเบิกถนนกว้าง ๔ เมตร ระยะทาง ๘๐๐ เมตร	๒๐๐,๐๐๐ (๘๐๐ ม.)	-	-	-	-	จำนวนถนนที่ได้มาตรฐานเพิ่มขึ้น	ประชาชนเดินทางสะดวกปลอดภัย	กองช่าง
๓๕	โครงการบุกเบิกถนนผิวทางลูกรัง/หินผุ สายอุดมสุข - ครุจิตร หมู่ที่ ๒ บ้านทรายขาว	เพื่อพัฒนาปรับปรุงเส้นทางคมนาคม	โดยทำการบุกเบิกถนนกว้าง ๔ เมตร ระยะทาง ๒๘๐ เมตร	๑๐๐,๐๐๐ (๒๘๐ ม.)	-	-	-	-	จำนวนถนนที่ได้มาตรฐานเพิ่มขึ้น	ประชาชนเดินทางสะดวกปลอดภัย	กองช่าง

รายละเอียดโครงการพัฒนา
แผนพัฒนาท้องถิ่น (พ.ศ. ๒๕๖๖ – ๒๕๗๐)
เทศบาลตำบลทรายขาว อำเภอคลองท่อม จังหวัดกระบี่

ก. ยุทธศาสตร์จังหวัดที่ ๑ พัฒนาการท่องเที่ยวให้เป็นการท่องเที่ยวสีเขียว (Green Tourism) เพิ่มศักยภาพให้ได้มาตรฐานในระดับสากลและเชื่อมโยงการท่องเที่ยวระดับภูมิภาคและระดับนานาชาติ
 ข. ยุทธศาสตร์การพัฒนาขององค์กรปกครองส่วนท้องถิ่นในเขตจังหวัดที่ ๑ พัฒนาการท่องเที่ยวให้เป็นการท่องเที่ยวสีเขียว (Green Tourism)

๑. ยุทธศาสตร์การพัฒนาด้านโครงสร้างพื้นฐาน

๑.๑ แผนงานอุตสาหกรรมและการโยธา

ที่	โครงการ	วัตถุประสงค์	เป้าหมาย (ผลผลิตของโครงการ)	งบประมาณ					ตัวชี้วัด (KPI)	ผลที่คาดว่าจะได้รับ	หน่วยงาน รับผิดชอบหลัก
				๒๕๖๖ (บาท)	๒๕๖๗ (บาท)	๒๕๖๘ (บาท)	๒๕๖๙ (บาท)	๒๕๗๐ (บาท)			
๓๖	โครงการบุกเบิกถนนผิวทางลูกรัง/หินผุ ซอยบ่อขยะ เทศบาลตำบลทรายขาว หมู่ที่ ๒ บ้านทรายขาว	เพื่อพัฒนาปรับปรุงเส้นทางคมนาคม	โดยทำการบุกเบิกถนนกว้าง ๔ เมตร ระยะทาง ๘๐๐ เมตร	-	๒๐๐,๐๐๐ (๘๐๐ ม.)	-	-	-	จำนวนถนนที่ได้มาตรฐานเพิ่มขึ้น	ประชาชน เดินทางสะดวก ปลอดภัย	กองช่าง
๓๗	โครงการบุกเบิกถนนผิวทางลูกรัง/หินผุ สายใต้สายไฟฟ้าแรงสูง-ออกโรงเรียนบ้านทรายขาว หมู่ที่ ๒ บ้านทรายขาว	เพื่อพัฒนาปรับปรุงเส้นทางคมนาคม	โดยทำการบุกเบิกถนนกว้าง ๔ เมตร ระยะทาง ๑,๐๐๐ เมตร	-	๒๕๐,๐๐๐ (๑,๐๐๐ ม.)	-	-	-	จำนวนถนนที่ได้มาตรฐานเพิ่มขึ้น	ประชาชน เดินทางสะดวก ปลอดภัย	กองช่าง
๓๘	โครงการบุกเบิกถนนผิวทางลูกรัง/หินผุ สายหลังเขื่อนทรายขาว-หมู่ที่ ๔ บ้านสิเกา	เพื่อพัฒนาปรับปรุงเส้นทางคมนาคม	โดยทำการบุกเบิกถนนกว้าง ๔ เมตร ระยะทาง ๑,๕๐๐ เมตร	-	๔๐๐,๐๐๐ (๑,๕๐๐ ม.)	-	-	-	จำนวนถนนที่ได้มาตรฐานเพิ่มขึ้น	ประชาชน เดินทางสะดวก ปลอดภัย	กองช่าง
๓๙	โครงการบุกเบิกถนนผิวทางลูกรัง/หินผุ บ้านผู้ช่วยแหว-ท้ายพรุ หมู่ที่ ๒ บ้านทรายขาว	เพื่อพัฒนาปรับปรุงเส้นทางคมนาคม	โดยทำการบุกเบิกถนนกว้าง ๔ เมตร ระยะทาง ๑,๐๐๐ เมตร	-	-	๒๕๐,๐๐๐ (๑,๐๐๐ม.)	-	-	จำนวนถนนที่ได้มาตรฐานเพิ่มขึ้น	ประชาชน เดินทางสะดวก ปลอดภัย	กองช่าง

รายละเอียดโครงการพัฒนา
แผนพัฒนาท้องถิ่น (พ.ศ. ๒๕๖๖ – ๒๕๗๐)
เทศบาลตำบลทรายขาว อำเภอคลองท่อม จังหวัดกระบี่

ก. ยุทธศาสตร์จังหวัดที่ ๑ พัฒนาการท่องเที่ยวให้เป็นการท่องเที่ยวสีเขียว (Green Tourism) เพิ่มศักยภาพให้ได้มาตรฐานในระดับสากลและเชื่อมโยงการท่องเที่ยวระดับภูมิภาคและระดับนานาชาติ

ข. ยุทธศาสตร์การพัฒนาขององค์กรปกครองส่วนท้องถิ่นในเขตจังหวัดที่ ๑ พัฒนาการการท่องเที่ยวให้เป็นการท่องเที่ยวสีเขียว (Green Tourism)

๑. ยุทธศาสตร์การพัฒนาด้านโครงสร้างพื้นฐาน

๑.๑ แผนงานอุตสาหกรรมและการโยธา

ที่	โครงการ	วัตถุประสงค์	เป้าหมาย (ผลผลิตของโครงการ)	งบประมาณ					ตัวชี้วัด (KPI)	ผลที่คาดว่าจะได้รับ	หน่วยงาน รับผิดชอบ หลัก
				๒๕๖๖ (บาท)	๒๕๖๗ (บาท)	๒๕๖๘ (บาท)	๒๕๖๙ (บาท)	๒๕๗๐ (บาท)			
๔๐	โครงการบุกเบิกถนนผิวทางลูกรัง/หินสายไฟฟ้าแรงสูง บ้านนายยัน-เขื่อนทรายขาว หมู่ที่ ๒ บ้านทรายขาว	เพื่อพัฒนาปรับปรุงเส้นทางคมนาคม	โดยทำการบุกเบิกถนนกว้าง ๔ เมตร ระยะทาง ๔๐๐ เมตร	-	-	๑๐๐,๐๐๐ (๔๐๐)	-	-	จำนวนถนนที่ได้มาตรฐานเพิ่มขึ้น	ประชาชนเดินทางสะดวกปลอดภัย	กองช่าง
๔๑	โครงการก่อสร้างถนน คสล. สายทรายขาวใต้-ทุ่งสามสร้าง หมู่ที่ ๓ บ้านห้วยพลูหนึ่ง	เพื่อพัฒนาปรับปรุงเส้นทางคมนาคม	โดยทำการก่อสร้างถนน คสล. ผิวจราจรกว้าง ๔ เมตร ระยะทาง ๑,๕๐๐ เมตร (ระยะทางต่อเนื่อง)	๕๐๐,๐๐๐ (๒๐๐ ม.)	๕๐๐,๐๐๐ (๒๐๐ ม.)	๕๐๐,๐๐๐ (๒๐๐ ม.)	๕๐๐,๐๐๐ (๒๐๐ ม.)	๕๐๐,๐๐๐ (๒๐๐ ม.)	จำนวนถนนที่ได้มาตรฐานเพิ่มขึ้น	ประชาชนเดินทางสะดวกปลอดภัย	กองช่าง
๔๒	โครงการก่อสร้างถนน คสล. สายเลียบเหมืองชลประทาน หมู่ที่ ๓ บ้านห้วยพลูหนึ่ง	เพื่อพัฒนาปรับปรุงเส้นทางคมนาคม	โดยทำการก่อสร้างถนน คสล. ผิวจราจรกว้าง ๔ เมตร ระยะทาง ๒๐๐ เมตร	๕๐๐,๐๐๐ (๒๐๐ ม.)	-	-	-	-	จำนวนถนนที่ได้มาตรฐานเพิ่มขึ้น	ประชาชนเดินทางสะดวกปลอดภัย	กองช่าง
๔๓	โครงการก่อสร้างถนน คสล. สายทรายขาวใต้-ห้วยไม้ยี่ หมู่ที่ ๓ บ้านห้วยพลูหนึ่ง	เพื่อพัฒนาปรับปรุงเส้นทางคมนาคม	โดยทำการก่อสร้างถนน คสล. ผิวจราจรกว้าง ๔ เมตร ระยะทาง ๑,๐๐๐ เมตร (ระยะทางต่อเนื่อง)	๕๐๐,๐๐๐ (๒๐๐ ม.)	๕๐๐,๐๐๐ (๒๐๐ ม.)	๕๐๐,๐๐๐ (๒๐๐ ม.)	๕๐๐,๐๐๐ (๒๐๐ ม.)	๕๐๐,๐๐๐ (๒๐๐ ม.)	จำนวนถนนที่ได้มาตรฐานเพิ่มขึ้น	ประชาชนเดินทางสะดวกปลอดภัย	กองช่าง

รายละเอียดโครงการพัฒนา
แผนพัฒนาท้องถิ่น (พ.ศ. ๒๕๖๖ – ๒๕๗๐)
เทศบาลตำบลทรายขาว อำเภอคลองท่อม จังหวัดกระบี่

ก. ยุทธศาสตร์จังหวัดที่ ๑ พัฒนาการท่องเที่ยวให้เป็นการท่องเที่ยวสีเขียว (Green Tourism) เพิ่มศักยภาพให้ได้มาตรฐานในระดับสากลและเชื่อมโยงการท่องเที่ยวระดับภูมิภาคและระดับนานาชาติ
 ข. ยุทธศาสตร์การพัฒนาขององค์กรปกครองส่วนท้องถิ่นในเขตจังหวัดที่ ๑ พัฒนาการการท่องเที่ยวให้เป็นการท่องเที่ยวสีเขียว (Green Tourism)

๑. ยุทธศาสตร์การพัฒนาด้านโครงสร้างพื้นฐาน

๑.๑ แผนงานอุตสาหกรรมและการโยธา

ที่	โครงการ	วัตถุประสงค์	เป้าหมาย (ผลผลิตของโครงการ)	งบประมาณ					ตัวชี้วัด (KPI)	ผลที่คาดว่าจะได้รับ	หน่วยงาน รับผิดชอบหลัก
				๒๕๖๖ (บาท)	๒๕๖๗ (บาท)	๒๕๖๘ (บาท)	๒๕๖๙ (บาท)	๒๕๗๐ (บาท)			
๔๔	โครงการก่อสร้างถนน คสล. สายท้ายพรุ-หินขวาง หมู่ที่ ๓ บ้านห้วยพลูหนึ่ง	เพื่อพัฒนาปรับปรุงเส้นทางคมนาคม	โดยทำการก่อสร้างถนน คสล. ผิวจราจรกว้าง ๔ เมตร ระยะทาง ๒,๐๐๐ เมตร (ระยะทางต่อเนื่อง)	๕๐๐,๐๐๐ (๒๐๐ ม.)	๕๐๐,๐๐๐ (๒๐๐ ม.)	๕๐๐,๐๐๐ (๒๐๐ ม.)	๕๐๐,๐๐๐ (๒๐๐ ม.)	๕๐๐,๐๐๐ (๒๐๐ ม.)	จำนวนถนนที่ได้มาตรฐานเพิ่มขึ้น	ประชาชน เดินทางสะดวก ปลอดภัย	กองช่าง
๔๕	โครงการก่อสร้างถนน คสล. สายมัสยิดดารุสลาม หมู่ที่ ๓ บ้านห้วยพลูหนึ่ง	เพื่อพัฒนาปรับปรุงเส้นทางคมนาคม	โดยทำการก่อสร้างถนน คสล. ผิวจราจรกว้าง ๔ เมตร ระยะทาง ๒๐๐ เมตร (ระยะทางต่อเนื่อง)	๕๐๐,๐๐๐ (๒๐๐ ม.)	๕๐๐,๐๐๐ (๒๐๐ ม.)	๕๐๐,๐๐๐ (๒๐๐ ม.)	๕๐๐,๐๐๐ (๒๐๐ ม.)	๕๐๐,๐๐๐ (๒๐๐ ม.)	จำนวนถนนที่ได้มาตรฐานเพิ่มขึ้น	ประชาชน เดินทางสะดวก ปลอดภัย	กองช่าง
๔๖	โครงการก่อสร้างถนน คสล. สายแคพรวก-หินขวาง หมู่ที่ ๓ บ้านห้วยพลูหนึ่ง	เพื่อพัฒนาปรับปรุงเส้นทางคมนาคม	โดยทำการก่อสร้างถนน คสล. ผิวจราจรกว้าง ๔ เมตร ระยะทาง ๒๐๐ เมตร (ระยะทางต่อเนื่อง)	๕๐๐,๐๐๐ (๒๐๐ ม.)	๕๐๐,๐๐๐ (๒๐๐ ม.)	๕๐๐,๐๐๐ (๒๐๐ ม.)	๕๐๐,๐๐๐ (๒๐๐ ม.)	๕๐๐,๐๐๐ (๒๐๐ ม.)	จำนวนถนนที่ได้มาตรฐานเพิ่มขึ้น	ประชาชน เดินทางสะดวก ปลอดภัย	กองช่าง
๔๗	โครงการก่อสร้างถนน คสล. สายมุสลิมพัฒนา-ท่าคลอง หมู่ที่ ๓ บ้านห้วยพลูหนึ่ง	เพื่อพัฒนาปรับปรุงเส้นทางคมนาคม	โดยทำการก่อสร้างถนน คสล. ผิวจราจรกว้าง ๔ เมตร ระยะทาง ๒๐๐ เมตร (ระยะทางต่อเนื่อง)	๕๐๐,๐๐๐ (๒๐๐ ม.)	๕๐๐,๐๐๐ (๒๐๐ ม.)	๕๐๐,๐๐๐ (๒๐๐ ม.)	๕๐๐,๐๐๐ (๒๐๐ ม.)	๕๐๐,๐๐๐ (๒๐๐ ม.)	จำนวนถนนที่ได้มาตรฐานเพิ่มขึ้น	ประชาชน เดินทางสะดวก ปลอดภัย	กองช่าง

รายละเอียดโครงการพัฒนา
แผนพัฒนาท้องถิ่น (พ.ศ. ๒๕๖๖ – ๒๕๗๐)
เทศบาลตำบลทรายขาว อำเภอคลองท่อม จังหวัดกระบี่

ก. ยุทธศาสตร์จังหวัดที่ ๑ พัฒนาการท่องเที่ยวให้เป็นการท่องเที่ยวสีเขียว (Green Tourism) เพิ่มศักยภาพให้ได้มาตรฐานในระดับสากลและเชื่อมโยงการท่องเที่ยวระดับภูมิภาคและระดับนานาชาติ

ข. ยุทธศาสตร์การพัฒนาขององค์กรปกครองส่วนท้องถิ่นในเขตจังหวัดที่ ๑ พัฒนาการการท่องเที่ยวให้เป็นการท่องเที่ยวสีเขียว (Green Tourism)

๑. ยุทธศาสตร์การพัฒนาด้านโครงสร้างพื้นฐาน

๑.๑ แผนงานอุตสาหกรรมและการโยธา

ที่	โครงการ	วัตถุประสงค์	เป้าหมาย (ผลผลิตของโครงการ)	งบประมาณ					ตัวชี้วัด (KPI)	ผลที่คาดว่าจะได้รับ	หน่วยงาน รับผิดชอบหลัก
				๒๕๖๖ (บาท)	๒๕๖๗ (บาท)	๒๕๖๘ (บาท)	๒๕๖๙ (บาท)	๒๕๗๐ (บาท)			
๔๘	โครงการก่อสร้างถนน คสล. สายอ่างเก็บน้ำ-ทุ่งสามสร้าง หมู่ที่ ๓ บ้านห้วยพลูหนึ่ง	เพื่อพัฒนาปรับปรุงเส้นทางคมนาคม	โดยทำการก่อสร้างถนน คสล. ผิวจราจรกว้าง ๔ เมตร ระยะทาง ๑,๕๐๐ เมตร (ระยะทางต่อเนื่อง)	๕๐๐,๐๐๐ (๒๐๐ ม.)	๕๐๐,๐๐๐ (๒๐๐ ม.)	๕๐๐,๐๐๐ (๒๐๐ ม.)	๕๐๐,๐๐๐ (๒๐๐ ม.)	๕๐๐,๐๐๐ (๒๐๐ ม.)	จำนวนถนนที่ได้มาตรฐานเพิ่มขึ้น	ประชาชน เดินทางสะดวก ปลอดภัย	กองช่าง
๔๙	โครงการก่อสร้างถนน คสล. สายควนค้อ – บ้านใต้ หมู่ที่ ๓ บ้านห้วยพลูหนึ่ง	เพื่อพัฒนาปรับปรุงเส้นทางคมนาคม	โดยทำการก่อสร้างถนน คสล. ผิวจราจรกว้าง ๔ เมตร ระยะทาง ๑,๕๐๐ เมตร (ระยะทางต่อเนื่อง)	๕๐๐,๐๐๐ (๒๐๐ ม.)	๕๐๐,๐๐๐ (๒๐๐ ม.)	๕๐๐,๐๐๐ (๒๐๐ ม.)	๕๐๐,๐๐๐ (๒๐๐ ม.)	๕๐๐,๐๐๐ (๒๐๐ ม.)	จำนวนถนนที่ได้มาตรฐานเพิ่มขึ้น	ประชาชน เดินทางสะดวก ปลอดภัย	กองช่าง
๕๐	โครงการก่อสร้างถนนคสล. สายห้วยพลูหนึ่ง-บ้านใต้ หมู่ที่ ๓ บ้านห้วยพลูหนึ่ง	เพื่อพัฒนาปรับปรุงเส้นทางคมนาคม	โดยทำการก่อสร้างถนน คสล. ผิวจราจรกว้าง ๔ เมตร ระยะทาง ๑,๐๐๐ เมตร (ระยะทางต่อเนื่อง)	๕๐๐,๐๐๐ (๒๐๐ ม.)	๕๐๐,๐๐๐ (๒๐๐ ม.)	๕๐๐,๐๐๐ (๒๐๐ ม.)	๕๐๐,๐๐๐ (๒๐๐ ม.)	๕๐๐,๐๐๐ (๒๐๐ ม.)	จำนวนถนนที่ได้มาตรฐานเพิ่มขึ้น	ประชาชน เดินทางสะดวก ปลอดภัย	กองช่าง
๕๑	โครงการก่อสร้างถนน คสล. สายทุ่งสามสร้าง- บ้านใต้ หมู่ที่ ๓ บ้านห้วยพลูหนึ่ง	เพื่อพัฒนาปรับปรุงเส้นทางคมนาคม	โดยทำการก่อสร้างถนน คสล. ผิวจราจรกว้าง ๔ เมตร ระยะทาง ๒,๐๐๐ เมตร (ระยะทางต่อเนื่อง)	๕๐๐,๐๐๐ (๒๐๐ ม.)	๕๐๐,๐๐๐ (๒๐๐ ม.)	๕๐๐,๐๐๐ (๒๐๐ ม.)	๕๐๐,๐๐๐ (๒๐๐ ม.)	๕๐๐,๐๐๐ (๒๐๐ ม.)	จำนวนถนนที่ได้มาตรฐานเพิ่มขึ้น	ประชาชน เดินทางสะดวก ปลอดภัย	กองช่าง
๕๒	โครงการบุกเบิกถนนผิวทางลูกรัง/หินผุ ท้ายพรุห้วยลึก – บ้านนายก่อหมาด หมู่ที่ ๓ บ้านห้วยพลูหนึ่ง	เพื่อพัฒนาปรับปรุงเส้นทางคมนาคม	โดยทำการบุกเบิกถนนกว้าง ๔ เมตร ระยะทาง ๓๐๐ เมตร	๑๐๐,๐๐๐ (๓๐๐ ม.)	-	-	-	-	จำนวนถนนที่ได้มาตรฐานเพิ่มขึ้น	ประชาชน เดินทางสะดวก ปลอดภัย	กองช่าง

**รายละเอียดโครงการพัฒนา
แผนพัฒนาท้องถิ่น (พ.ศ. ๒๕๖๖ – ๒๕๗๐)
เทศบาลตำบลทรายขาว อำเภอคลองท่อม จังหวัดกระบี่**

ก. ยุทธศาสตร์จังหวัดที่ ๑ พัฒนาการท่องเที่ยวให้เป็นการท่องเที่ยวสีเขียว (Green Tourism) เพิ่มศักยภาพให้ได้มาตรฐานในระดับสากลและเชื่อมโยงการท่องเที่ยวระดับภูมิภาคและระดับนานาชาติ
ข. ยุทธศาสตร์การพัฒนาขององค์กรปกครองส่วนท้องถิ่นในเขตจังหวัดที่ ๑ พัฒนาการการท่องเที่ยวให้เป็นการท่องเที่ยวสีเขียว (Green Tourism)

๑. ยุทธศาสตร์การพัฒนาด้านโครงสร้างพื้นฐาน

๑.๑ แผนงานอุตสาหกรรมและการโยธา

ที่	โครงการ	วัตถุประสงค์	เป้าหมาย (ผลผลิตของโครงการ)	งบประมาณ					ตัวชี้วัด (KPI)	ผลที่คาดว่าจะได้รับ	หน่วยงาน รับผิดชอบหลัก
				๒๕๖๖ (บาท)	๒๕๖๗ (บาท)	๒๕๖๘ (บาท)	๒๕๖๙ (บาท)	๒๕๗๐ (บาท)			
๕๓	โครงการบุกเบิกถนนผิวทางลูกรัง/หินผุ สายห้วยไม้ยี่ – ถนนเพชรเกษม หมู่ที่ ๓ บ้านห้วยพลูหนึ่ง	เพื่อพัฒนาปรับปรุงเส้นทางคมนาคม	โดยทำการบุกเบิกถนนกว้าง ๔ เมตร ระยะทาง ๒,๐๐๐ เมตร	๕๐๐,๐๐๐ (๒,๐๐๐ ม.)	-	-	-	-	จำนวนถนนที่ได้มาตรฐานเพิ่มขึ้น	ประชาชนเดินทางสะดวกปลอดภัย	กองช่าง
๕๔	โครงการบุกเบิกถนนผิวทางลูกรัง/หินผุ สายหินขวาง ท่อน้ำเค็ม – ท่าเรือหินขวาง หมู่ที่ ๓ บ้านห้วยพลูหนึ่ง	เพื่อพัฒนาปรับปรุงเส้นทางคมนาคม	โดยทำการบุกเบิกถนนกว้าง ๔ เมตร ระยะทาง ๒,๐๐๐ เมตร	-	๕๐๐,๐๐๐ (๒,๐๐๐ ม.)	-	-	-	จำนวนถนนที่ได้มาตรฐานเพิ่มขึ้น	ประชาชนเดินทางสะดวกปลอดภัย	กองช่าง
๕๕	โครงการก่อสร้างถนน คสล. สายบ้านบ่อมะม่วง – เตาถ่าน โกจ้อย หมู่ที่ ๔ บ้านบ่อมะม่วง	เพื่อพัฒนาปรับปรุงเส้นทางคมนาคม	โดยทำการก่อสร้างถนนคสล. ผิวจราจรกว้าง ๔ เมตร ระยะทาง ๒๐๐ เมตร (ระยะทางต่อเนื่อง)	๕๐๐,๐๐๐ (๒๐๐ ม.)	๕๐๐,๐๐๐ (๒๐๐ ม.)	๕๐๐,๐๐๐ (๒๐๐ ม.)	๕๐๐,๐๐๐ (๒๐๐ ม.)	๕๐๐,๐๐๐ (๒๐๐ ม.)	จำนวนถนนที่ได้มาตรฐานเพิ่มขึ้น	ประชาชนเดินทางสะดวกปลอดภัย	กองช่าง
๕๖	โครงการก่อสร้างถนนคสล. ขอยท่าหิน-ท่าเรือ หมู่ที่ ๔ บ้านบ่อมะม่วง	เพื่อพัฒนาปรับปรุงเส้นทางคมนาคม	โดยทำการก่อสร้างถนนคสล. ผิวจราจรกว้าง ๔ เมตร ระยะทาง ๒๕๐ เมตร	๑๕๐,๐๐๐ (๒๕๐ ม.)	-	-	-	-	จำนวนถนนที่ได้มาตรฐานเพิ่มขึ้น	ประชาชนเดินทางสะดวกปลอดภัย	กองช่าง

รายละเอียดโครงการพัฒนา
แผนพัฒนาท้องถิ่น (พ.ศ. ๒๕๖๖ – ๒๕๗๐)
เทศบาลตำบลทรายขาว อำเภอคลองท่อม จังหวัดกระบี่

ก. ยุทธศาสตร์จังหวัดที่ ๑ พัฒนาการท่องเที่ยวให้เป็นการท่องเที่ยวสีเขียว (Green Tourism) เพิ่มศักยภาพให้ได้มาตรฐานในระดับสากลและเชื่อมโยงการท่องเที่ยวระดับภูมิภาคและระดับนานาชาติ
 ข. ยุทธศาสตร์การพัฒนาขององค์กรปกครองส่วนท้องถิ่นในเขตจังหวัดที่ ๑ พัฒนาการการท่องเที่ยวให้เป็นการท่องเที่ยวสีเขียว (Green Tourism)

๑. ยุทธศาสตร์การพัฒนาด้านโครงสร้างพื้นฐาน

๑.๑ แผนงานอุตสาหกรรมและการโยธา

ที่	โครงการ	วัตถุประสงค์	เป้าหมาย (ผลผลิตของโครงการ)	งบประมาณ					ตัวชี้วัด (KPI)	ผลที่คาดว่าจะได้รับ	หน่วยงาน รับผิดชอบหลัก
				๒๕๖๖ (บาท)	๒๕๖๗ (บาท)	๒๕๖๘ (บาท)	๒๕๖๙ (บาท)	๒๕๗๐ (บาท)			
๕๗	โครงการก่อสร้างถนนคสล. ขยายตัดผ่านสระน้ำทุ่งนอก หมู่ที่ ๔ บ้านป้อมมะม่วง	เพื่อพัฒนาปรับปรุงเส้นทางคมนาคม	โดยทำการก่อสร้างถนนคสล. ผิวจราจรกว้าง ๔ เมตร ระยะทาง ๒๐๐ เมตร (ระยะทางต่อเนื่อง)	๕๐๐,๐๐๐ (๒๐๐ ม.)	๕๐๐,๐๐๐ (๒๐๐ ม.)	๕๐๐,๐๐๐ (๒๐๐ ม.)	๕๐๐,๐๐๐ (๒๐๐ ม.)	๕๐๐,๐๐๐ (๒๐๐ ม.)	จำนวนถนนที่ได้มาตรฐานเพิ่มขึ้น	ประชาชน เดินทางสะดวก ปลอดภัย	กองช่าง
๕๘	โครงการก่อสร้างถนนคสล. สายทุ่งนอก หมู่ที่ ๔ บ้านป้อมมะม่วง	เพื่อพัฒนาปรับปรุงเส้นทางคมนาคม	โดยทำการก่อสร้างถนนคสล. ผิวจราจรกว้าง ๔ เมตร ระยะทาง ๒๐๐ เมตร (ระยะทางต่อเนื่อง)	๕๐๐,๐๐๐ (๒๐๐ ม.)	๕๐๐,๐๐๐ (๒๐๐ ม.)	๕๐๐,๐๐๐ (๒๐๐ ม.)	๕๐๐,๐๐๐ (๒๐๐ ม.)	๕๐๐,๐๐๐ (๒๐๐ ม.)	จำนวนถนนที่ได้มาตรฐานเพิ่มขึ้น	ประชาชน เดินทางสะดวก ปลอดภัย	กองช่าง
๕๙	โครงการก่อสร้างถนนคสล. สายหน้าสระน้ำ-กุโบร์ป้อมมะม่วง หมู่ที่ ๔ บ้านป้อมมะม่วง	-เพื่อพัฒนาปรับปรุงเส้นทางคมนาคม -เพื่อป้องกันน้ำท่วมขัง	โดยทำการก่อสร้างถนนคสล. ผิวจราจรกว้าง ๔ เมตร ระยะทาง ๒๐๐ เมตร	๕๐๐,๐๐๐ (๒๐๐ ม.)	-	-	-	-	-จำนวนถนนที่ได้มาตรฐานเพิ่มขึ้น -ปัญหาน้ำท่วมขังลดน้อยลง	-ประชาชน เดินทางสะดวก ปลอดภัย - ลดปัญหาน้ำท่วมในพื้นที่	กองช่าง
๖๐	โครงการก่อสร้างถนนคสล. ซอยโถมทอง – ซอยเต่าถ่าน หมู่ที่ ๔ บ้านป้อมมะม่วง	เพื่อพัฒนาปรับปรุงเส้นทางคมนาคม	โดยทำการก่อสร้างถนนคสล. ผิวจราจรกว้าง ๔ เมตร ระยะทาง ๑,๒๐๐ เมตร (ระยะทางต่อเนื่อง)	๕๐๐,๐๐๐ (๒๐๐ ม.)	๕๐๐,๐๐๐ (๒๐๐ ม.)	๕๐๐,๐๐๐ (๒๐๐ ม.)	๕๐๐,๐๐๐ (๒๐๐ ม.)	๕๐๐,๐๐๐ (๒๐๐ ม.)	จำนวนถนนที่ได้มาตรฐานเพิ่มขึ้น	ประชาชน เดินทางสะดวก ปลอดภัย	กองช่าง

รายละเอียดโครงการพัฒนา
แผนพัฒนาท้องถิ่น (พ.ศ. ๒๕๖๖ – ๒๕๗๐)
เทศบาลตำบลทรายขาว อำเภอคลองท่อม จังหวัดกระบี่

ก. ยุทธศาสตร์จังหวัดที่ ๑ พัฒนาการท่องเที่ยวให้เป็นการท่องเที่ยวสีเขียว (Green Tourism) เพิ่มศักยภาพให้ได้มาตรฐานในระดับสากลและเชื่อมโยงการท่องเที่ยวระดับภูมิภาคและระดับนานาชาติ
ข. ยุทธศาสตร์การพัฒนาขององค์กรปกครองส่วนท้องถิ่นในเขตจังหวัดที่ ๑ พัฒนาการการท่องเที่ยวให้เป็นการท่องเที่ยวสีเขียว (Green Tourism)

๑. ยุทธศาสตร์การพัฒนาด้านโครงสร้างพื้นฐาน

๑.๑ แผนงานอุตสาหกรรมและการโยธา

ที่	โครงการ	วัตถุประสงค์	เป้าหมาย (ผลผลิตของโครงการ)	งบประมาณ					ตัวชี้วัด (KPI)	ผลที่คาดว่าจะได้รับ	หน่วยงาน รับผิดชอบหลัก
				๒๕๖๖ (บาท)	๒๕๖๗ (บาท)	๒๕๖๘ (บาท)	๒๕๖๙ (บาท)	๒๕๗๐ (บาท)			
๖๑	โครงการก่อสร้างถนนคสล. หน้ากุโบร์บ่อมะม่วง - ซอย โชคชัย พร้อมวางท่อระบายน้ำ หมู่ที่ ๔ บ้านบ่อมะม่วง	-เพื่อพัฒนาปรับปรุงเส้นทางคมนาคม -เพื่อป้องกันน้ำท่วมขัง	โดยทำการก่อสร้างถนนคสล. ผิวจราจรกว้าง ๔ เมตร ระยะทาง ๑,๕๐๐ เมตร (ระยะทางต่อเนื่อง)	๕๐๐,๐๐๐ (๒๐๐ ม.)	๕๐๐,๐๐๐ (๒๐๐ ม.)	๕๐๐,๐๐๐ (๒๐๐ ม.)	๕๐๐,๐๐๐ (๒๐๐ ม.)	๕๐๐,๐๐๐ (๒๐๐ ม.)	-จำนวนถนนที่ได้มาตรฐานเพิ่มขึ้น -ปัญหาน้ำท่วมขังลดน้อยลง	-ประชาชนเดินทางสะดวกปลอดภัย -ลดปัญหาน้ำท่วมในพื้นที่	กองช่าง
๖๒	โครงการก่อสร้างถนนคสล. สายหลัก – มัสยิดบ้านตีน หมู่ที่ ๔ บ้านบ่อมะม่วง	-เพื่อพัฒนาปรับปรุงเส้นทางคมนาคม -เพื่อป้องกันน้ำท่วมขัง	โดยทำการก่อสร้างถนนคสล. ผิวจราจรกว้าง ๔ เมตร ระยะทาง ๖๐๐ เมตร (ระยะทางต่อเนื่อง)	-	-	๕๐๐,๐๐๐ (๒๐๐ ม.)	๕๐๐,๐๐๐ (๒๐๐ ม.)	๕๐๐,๐๐๐ (๒๐๐ ม.)	-จำนวนถนนที่ได้มาตรฐานเพิ่มขึ้น -ปัญหาน้ำท่วมขังลดน้อยลง	-ประชาชนเดินทางสะดวกปลอดภัย -ลดปัญหาน้ำท่วมในพื้นที่	กองช่าง
๖๓	โครงการก่อสร้างถนนคสล. สายบ้านตีน – ต้นหว้า หมู่ที่ ๔ บ้านบ่อมะม่วง	-เพื่อพัฒนาปรับปรุงเส้นทางคมนาคม	โดยทำการก่อสร้างถนนคสล. ผิวจราจรกว้าง ๔ เมตร ระยะทาง ๖๐๐ เมตร (ระยะทางต่อเนื่อง)	-	๕๐๐,๐๐๐ (๒๐๐ ม.)	๕๐๐,๐๐๐ (๒๐๐ ม.)	๕๐๐,๐๐๐ (๒๐๐ ม.)	-	-จำนวนถนนที่ได้มาตรฐานเพิ่มขึ้น -ปัญหาน้ำท่วมขังลดน้อยลง	-ประชาชนเดินทางสะดวกปลอดภัย -ลดปัญหาน้ำท่วมในพื้นที่	กองช่าง

รายละเอียดโครงการพัฒนา
แผนพัฒนาท้องถิ่น (พ.ศ. ๒๕๖๖ – ๒๕๗๐)
เทศบาลตำบลทรายขาว อำเภอคลองท่อม จังหวัดกระบี่

ก. ยุทธศาสตร์จังหวัดที่ ๑ พัฒนาการท่องเที่ยวให้เป็นการท่องเที่ยวสีเขียว (Green Tourism) เพิ่มศักยภาพให้ได้มาตรฐานในระดับสากลและเชื่อมโยงการท่องเที่ยวระดับภูมิภาคและระดับนานาชาติ
 ข. ยุทธศาสตร์การพัฒนาขององค์กรปกครองส่วนท้องถิ่นในเขตจังหวัดที่ ๑ พัฒนาการการท่องเที่ยวให้เป็นการท่องเที่ยวสีเขียว (Green Tourism)

๑. ยุทธศาสตร์การพัฒนาด้านโครงสร้างพื้นฐาน

๑.๑ แผนงานอุตสาหกรรมและการโยธา

ที่	โครงการ	วัตถุประสงค์	เป้าหมาย (ผลผลิตของโครงการ)	งบประมาณ					ตัวชี้วัด (KPI)	ผลที่คาดว่าจะได้รับ	หน่วยงาน รับผิดชอบหลัก
				๒๕๖๖ (บาท)	๒๕๖๗ (บาท)	๒๕๖๘ (บาท)	๒๕๖๙ (บาท)	๒๕๗๐ (บาท)			
๖๔	โครงการบุกเบิกถนนผิวทางลูกรัง/หินผุ สายบ่อกุ้ง-ท่าหิน หมู่ที่ ๔ บ้านบ่อมะม่วง	เพื่อพัฒนาปรับปรุงเส้นทางคมนาคม	โดยทำการบุกเบิกถนนจำนวน ๑ แห่ง ในพื้นที่หมู่ที่ ๔ บ้านบ่อมะม่วง (ตามแบบแปลนที่ ทต. ทรายขาวกำหนด)	-	๓๐๐,๐๐๐	-	-	-	จำนวนถนนที่ได้มาตรฐานเพิ่มขึ้น	ประชาชน เดินทางสะดวก ปลอดภัย	กองช่าง
๖๕	โครงการก่อสร้างถนนคสล. สายทับเต็งฮั่ว หมู่ที่ ๕ บ้านทุ่งคา	เพื่อพัฒนาปรับปรุงเส้นทางคมนาคม	โดยทำการก่อสร้างถนนคสล. ผิวจราจรกว้าง ๔ เมตร ระยะทาง ๒,๐๐๐ เมตร (ระยะทางต่อเนื่อง)	๕๐๐,๐๐๐ (๒๐๐ ม.)	๕๐๐,๐๐๐ (๒๐๐ ม.)	๕๐๐,๐๐๐ (๒๐๐ ม.)	๕๐๐,๐๐๐ (๒๐๐ ม.)	๕๐๐,๐๐๐ (๒๐๐ ม.)	จำนวนถนนที่ได้มาตรฐานเพิ่มขึ้น	ประชาชน เดินทางสะดวก ปลอดภัย	กองช่าง
๖๖	โครงการก่อสร้างถนนคสล. สายทุ่งคา-คลองพรุพี หมู่ที่ ๕ บ้านทุ่งคา	เพื่อพัฒนาปรับปรุงเส้นทางคมนาคม	โดยทำการก่อสร้างถนนคสล. ผิวจราจรกว้าง ๔ เมตร ระยะทาง ๒๐๐ เมตร (ระยะทางต่อเนื่อง)	๕๐๐,๐๐๐ (๒๐๐ ม.)	๕๐๐,๐๐๐ (๒๐๐ ม.)	๕๐๐,๐๐๐ (๒๐๐ ม.)	๕๐๐,๐๐๐ (๒๐๐ ม.)	๕๐๐,๐๐๐ (๒๐๐ ม.)	จำนวนถนนที่ได้มาตรฐานเพิ่มขึ้น	ประชาชน เดินทางสะดวก ปลอดภัย	กองช่าง
๖๗	โครงการก่อสร้างถนนคสล. สายทุ่งคา-ทรายขาวใต้ (สายใน) หมู่ที่ ๕ บ้านทุ่งคา	เพื่อพัฒนาปรับปรุงเส้นทางคมนาคม	โดยทำการก่อสร้างถนนคสล. ผิวจราจรกว้าง ๔ เมตร ระยะทาง ๔๐๐ เมตร (ระยะทางต่อเนื่อง)	-	-	๕๐๐,๐๐๐ (๒๐๐ ม.)	๕๐๐,๐๐๐ (๒๐๐ ม.)	-	จำนวนถนนที่ได้มาตรฐานเพิ่มขึ้น	ประชาชน เดินทางสะดวก ปลอดภัย	กองช่าง
๖๘	โครงการก่อสร้างถนนลาดยางผิวจราจรแอสฟัลท์ติกคอนกรีต สายทุ่งคา – ปายอม หมู่ที่ ๕ บ้านทุ่งคา	เพื่อพัฒนาปรับปรุงเส้นทางคมนาคม	โดยทำการก่อสร้างถนนแอสฟัลท์ติกผิวจราจรกว้าง ๖ เมตร ระยะทาง ๔,๐๐๐ เมตร	๑๐,๐๐๐,๐๐๐ (๒,๓๐๐ ม.)	๗,๕๐๐,๐๐๐ (๑,๗๕๐ ม.)	๑๐,๐๐๐,๐๐๐ (๒,๓๐๐ ม.)	๗,๕๐๐,๐๐๐ (๑,๗๕๐ ม.)	-	จำนวนถนนที่ได้มาตรฐานเพิ่มขึ้น	ประชาชน เดินทางสะดวก ปลอดภัย	กองช่าง

รายละเอียดโครงการพัฒนา
แผนพัฒนาท้องถิ่น (พ.ศ. ๒๕๖๖ – ๒๕๗๐)
เทศบาลตำบลทรายขาว อำเภอคลองท่อม จังหวัดกระบี่

ก. ยุทธศาสตร์จังหวัดที่ ๑ พัฒนาการท่องเที่ยวให้เป็นการท่องเที่ยวสีเขียว (Green Tourism) เพิ่มศักยภาพให้ได้มาตรฐานในระดับสากลและเชื่อมโยงการท่องเที่ยวระดับภูมิภาคและระดับนานาชาติ
ข. ยุทธศาสตร์การพัฒนาขององค์กรปกครองส่วนท้องถิ่นในเขตจังหวัดที่ ๑ พัฒนาการการท่องเที่ยวให้เป็นการท่องเที่ยวสีเขียว (Green Tourism)

๑. ยุทธศาสตร์การพัฒนาด้านโครงสร้างพื้นฐาน

๑.๑ แผนงานอุตสาหกรรมและการโยธา

ที่	โครงการ	วัตถุประสงค์	เป้าหมาย (ผลผลิตของโครงการ)	งบประมาณ					ตัวชี้วัด (KPI)	ผลที่คาดว่าจะได้รับ	หน่วยงาน รับผิดชอบหลัก
				๒๕๖๖ (บาท)	๒๕๖๗ (บาท)	๒๕๖๘ (บาท)	๒๕๖๙ (บาท)	๒๕๗๐ (บาท)			
๖๙	โครงการบุกเบิกถนนผิวทางลูกรัง/ หินผุ สายทุ่งคา – ห้วยไม้ยี่ หมู่ที่ ๕ บ้านทุ่งคา	เพื่อพัฒนา ปรับปรุง เส้นทาง คมนาคม	โดยทำการบุกเบิกถนน กว้าง ๔ เมตร ระยะทาง ๒,๐๐๐ เมตร	๕๐๐,๐๐๐ (๒,๐๐๐ ม.)	-	-	-	-	จำนวนถนนที่ได้ มาตรฐานเพิ่มขึ้น	ประชาชน เดินทางสะดวก ปลอดภัย	กองช่าง
๗๐	โครงการก่อสร้างถนนคสล. สายบ้านนายหยาด – เพชรเกษม หมู่ที่ ๖ บ้านทุ่งลือ	เพื่อพัฒนา ปรับปรุง เส้นทาง คมนาคม	โดยทำการก่อสร้างถนน คสล. ผิวจราจรกว้าง ๔ เมตร ระยะทาง ๑,๐๐๐ เมตร (ระยะทาง ต่อเนื่อง)	๕๐๐,๐๐๐ (๒๐๐ ม.)	๕๐๐,๐๐๐ (๒๐๐ ม.)	๕๐๐,๐๐๐ (๒๐๐ ม.)	๕๐๐,๐๐๐ (๒๐๐ ม.)	๕๐๐,๐๐๐ (๒๐๐ ม.)	จำนวนถนนที่ได้ มาตรฐานเพิ่มขึ้น	ประชาชน เดินทางสะดวก ปลอดภัย	กองช่าง
๗๑	โครงการก่อสร้างถนนคสล. สายมัสยิดบ้านทุ่งลือ – สวนปาล์ม พานะกิจ หมู่ที่ ๖ บ้านทุ่งลือ	เพื่อพัฒนา ปรับปรุง เส้นทาง คมนาคม	โดยทำการก่อสร้างถนน คสล. ผิวจราจรกว้าง ๔ เมตร ระยะทาง ๑,๕๐๐ เมตร (ระยะทาง ต่อเนื่อง)	๕๐๐,๐๐๐ (๒๐๐ ม.)	๕๐๐,๐๐๐ (๒๐๐ ม.)	๕๐๐,๐๐๐ (๒๐๐ ม.)	๕๐๐,๐๐๐ (๒๐๐ ม.)	๕๐๐,๐๐๐ (๒๐๐ ม.)	จำนวนถนนที่ได้ มาตรฐานเพิ่มขึ้น	ประชาชน เดินทางสะดวก ปลอดภัย	กองช่าง
๗๒	โครงการก่อสร้างถนนคสล. สายบ้านผู้ใหญ่สมพร – ถนนสายหลัก หมู่ที่ ๖ บ้านทุ่งลือ	เพื่อพัฒนา ปรับปรุง เส้นทาง คมนาคม	โดยทำการก่อสร้างถนน คสล. ผิวจราจรกว้าง ๔ เมตร ระยะทาง ๔๐๐ เมตร (ระยะทาง ต่อเนื่อง)	-	-	๕๐๐,๐๐๐ (๒๐๐ ม.)	๕๐๐,๐๐๐ (๒๐๐ ม.)	-	จำนวนถนนที่ได้ มาตรฐานเพิ่มขึ้น	ประชาชน เดินทางสะดวก ปลอดภัย	กองช่าง
๗๓	โครงการก่อสร้างถนนคสล. สายสำนักสงฆ์ หมู่ที่ ๖ บ้านทุ่งลือ	เพื่อพัฒนา ปรับปรุง เส้นทาง คมนาคม	โดยทำการก่อสร้างถนน คสล. ผิวจราจรกว้าง ๔ เมตร ระยะทาง ๒๐๐ เมตร (ระยะทาง ต่อเนื่อง)	๕๐๐,๐๐๐ (๒๐๐ ม.)	๕๐๐,๐๐๐ (๒๐๐ ม.)	๕๐๐,๐๐๐ (๒๐๐ ม.)	๕๐๐,๐๐๐ (๒๐๐ ม.)	๕๐๐,๐๐๐ (๒๐๐ ม.)	จำนวนถนนที่ได้ มาตรฐานเพิ่มขึ้น	ประชาชน เดินทางสะดวก ปลอดภัย	กองช่าง

รายละเอียดโครงการพัฒนา
แผนพัฒนาท้องถิ่น (พ.ศ. ๒๕๖๖ – ๒๕๗๐)
เทศบาลตำบลทรายขาว อำเภอคลองท่อม จังหวัดกระบี่

ก. ยุทธศาสตร์จังหวัดที่ ๑ พัฒนาการท่องเที่ยวให้เป็นการท่องเที่ยวสีเขียว (Green Tourism) เพิ่มศักยภาพให้ได้มาตรฐานในระดับสากลและเชื่อมโยงการท่องเที่ยวระดับภูมิภาคและระดับนานาชาติ
 ข. ยุทธศาสตร์การพัฒนาขององค์กรปกครองส่วนท้องถิ่นในเขตจังหวัดที่ ๑ พัฒนาการการท่องเที่ยวให้เป็นการท่องเที่ยวสีเขียว (Green Tourism)

๑. ยุทธศาสตร์การพัฒนาด้านโครงสร้างพื้นฐาน

๑.๑ แผนงานอุตสาหกรรมและการโยธา

ที่	โครงการ	วัตถุประสงค์	เป้าหมาย (ผลผลิตของโครงการ)	งบประมาณ					ตัวชี้วัด (KPI)	ผลที่คาดว่าจะได้รับ	หน่วยงาน รับผิดชอบหลัก
				๒๕๖๖ (บาท)	๒๕๖๗ (บาท)	๒๕๖๘ (บาท)	๒๕๖๙ (บาท)	๒๕๗๐ (บาท)			
๗๔	โครงการก่อสร้างถนนคสล. สายห้วยไม้ยี่ – ถนนสายหลัก หมู่ที่ ๖ บ้านทุ่งลือ	เพื่อพัฒนาปรับปรุงเส้นทางคมนาคม	โดยทำการก่อสร้างถนนคสล. ผิวจราจรกว้าง ๔ เมตร ระยะทาง ๑,๕๐๐ เมตร (ระยะทางต่อเนื่อง)	๕๐๐,๐๐๐ (๒๐๐ ม.)	๕๐๐,๐๐๐ (๒๐๐ ม.)	๕๐๐,๐๐๐ (๒๐๐ ม.)	๕๐๐,๐๐๐ (๒๐๐ ม.)	๕๐๐,๐๐๐ (๒๐๐ ม.)	จำนวนถนนที่ได้มาตรฐานเพิ่มขึ้น	ประชาชน เดินทางสะดวก ปลอดภัย	กองช่าง
๗๕	โครงการบุกเบิกถนนผิวทางลูกรัง/ หินผุ สายบ้านนายหยาด- มัสยิด หมู่ที่ ๖ บ้านทุ่งลือ	เพื่อพัฒนาปรับปรุงเส้นทางคมนาคม	โดยทำการบุกเบิกถนนกว้าง ๔ เมตร ระยะทาง ๑,๐๐๐ เมตร	๒๕๐,๐๐๐ (๑,๐๐๐ ม.)	-	-	-	-	จำนวนถนนที่ได้มาตรฐานเพิ่มขึ้น	ประชาชน เดินทางสะดวก ปลอดภัย	กองช่าง
๗๖	โครงการบุกเบิกถนนผิวทางลูกรัง/ หินผุ สายหัวสะพานพรุพี-สวนปาล์มนายสว่าง หมู่ที่ ๖ บ้านทุ่งลือ	เพื่อพัฒนาปรับปรุงเส้นทางคมนาคม	โดยทำการก่อสร้างถนนคสล. ผิวจราจรกว้าง ๔ เมตร ระยะทาง ๒๐๐ เมตร (ระยะทางต่อเนื่อง)	๕๐๐,๐๐๐ (๒๐๐ ม.)	๕๐๐,๐๐๐ (๒๐๐ ม.)	๕๐๐,๐๐๐ (๒๐๐ ม.)	๕๐๐,๐๐๐ (๒๐๐ ม.)	๕๐๐,๐๐๐ (๒๐๐ ม.)	จำนวนถนนที่ได้มาตรฐานเพิ่มขึ้น	ประชาชน เดินทางสะดวก ปลอดภัย	กองช่าง
๗๗	โครงการก่อสร้างถนนคสล. สายโคกออก หมู่ที่ ๖ บ้านทุ่งลือ	เพื่อพัฒนาปรับปรุงเส้นทางคมนาคม	โดยทำการก่อสร้างถนนคสล. ผิวจราจรกว้าง ๔ เมตร ระยะทาง ๒๐๐ เมตร (ระยะทางต่อเนื่อง)	๕๐๐,๐๐๐ (๒๐๐ ม.)	๕๐๐,๐๐๐ (๒๐๐ ม.)	๕๐๐,๐๐๐ (๒๐๐ ม.)	๕๐๐,๐๐๐ (๒๐๐ ม.)	๕๐๐,๐๐๐ (๒๐๐ ม.)	จำนวนถนนที่ได้มาตรฐานเพิ่มขึ้น	ประชาชน เดินทางสะดวก ปลอดภัย	กองช่าง
๗๘	โครงการก่อสร้างถนนคสล. ซอยแสงตะวัน – สามแยกสวนปาล์ม หมู่ที่ ๗ บ้านพรุพี	เพื่อพัฒนาปรับปรุงเส้นทางคมนาคม	โดยทำการก่อสร้างถนนคสล. ผิวจราจรกว้าง ๔ ม.ระยะทาง ๗๐๐ ม. (ระยะทางต่อเนื่อง)	๕๐๐,๐๐๐ (๒๐๐ ม.)	๕๐๐,๐๐๐ (๒๐๐ ม.)	๒๕๐,๐๐๐ (๑๐๐ ม.)	-	-	จำนวนถนนที่ได้มาตรฐานเพิ่มขึ้น	ประชาชน เดินทางสะดวก ปลอดภัย	กองช่าง

รายละเอียดโครงการพัฒนา
แผนพัฒนาท้องถิ่น (พ.ศ. ๒๕๖๖ – ๒๕๗๐)
เทศบาลตำบลทรายขาว อำเภอคลองท่อม จังหวัดกระบี่

ก. ยุทธศาสตร์จังหวัดที่ ๑ พัฒนาการท่องเที่ยวให้เป็นการท่องเที่ยวสีเขียว (Green Tourism) เพิ่มศักยภาพให้ได้มาตรฐานในระดับสากลและเชื่อมโยงการท่องเที่ยวระดับภูมิภาคและระดับนานาชาติ

ข. ยุทธศาสตร์การพัฒนาขององค์กรปกครองส่วนท้องถิ่นในเขตจังหวัดที่ ๑ พัฒนาการการท่องเที่ยวให้เป็นการท่องเที่ยวสีเขียว (Green Tourism)

๑. ยุทธศาสตร์การพัฒนาด้านโครงสร้างพื้นฐาน

๑.๑ แผนงานอุตสาหกรรมและการโยธา

ที่	โครงการ	วัตถุประสงค์	เป้าหมาย (ผลผลิตของโครงการ)	งบประมาณ					ตัวชี้วัด (KPI)	ผลที่คาดว่าจะได้รับ	หน่วยงาน รับผิดชอบหลัก
				๒๕๖๖ (บาท)	๒๕๖๗ (บาท)	๒๕๖๘ (บาท)	๒๕๖๙ (บาท)	๒๕๗๐ (บาท)			
๗๙	โครงการก่อสร้างถนนคสล. ซอยสมหวัง – สามแยกบ้านทุ่งคา หมู่ที่ ๗ บ้านพรุพี	เพื่อพัฒนาปรับปรุงเส้นทางคมนาคม	โดยทำการก่อสร้างถนนคสล. ผิวจราจรกว้าง ๔ ม.ระยะทาง ๓,๐๐๐ ม. (ระยะทางต่อเนื่อง)	๕๐๐,๐๐๐ (๒๐๐ ม.)	๕๐๐,๐๐๐ (๒๐๐ ม.)	๕๐๐,๐๐๐ (๒๐๐ ม.)	๕๐๐,๐๐๐ (๒๐๐ ม.)	๕๐๐,๐๐๐ (๒๐๐ ม.)	จำนวนถนนที่ได้มาตรฐานเพิ่มขึ้น	ประชาชนเดินทางสะดวกปลอดภัย	กองช่าง
๘๐	โครงการก่อสร้างถนนคสล. ซอยสมหวัง – โรงพระ หมู่ที่ ๗ บ้านพรุพี	เพื่อพัฒนาปรับปรุงเส้นทางคมนาคม	โดยทำการก่อสร้างถนนคสล. ผิวจราจรกว้าง ๔ ม.ระยะทาง ๓,๐๐๐ ม. (ระยะทางต่อเนื่อง)	๕๐๐,๐๐๐ (๒๐๐ ม.)	-	-	-	-	จำนวนถนนที่ได้มาตรฐานเพิ่มขึ้น	ประชาชนเดินทางสะดวกปลอดภัย	กองช่าง
๘๑	โครงการก่อสร้างถนนคสล. ซอยไชยรักษ์ – ถนนเพชรเกษม หมู่ที่ ๗ บ้านพรุพี	เพื่อพัฒนาปรับปรุงเส้นทางคมนาคม	โดยทำการก่อสร้างถนนคสล. ผิวจราจรกว้าง ๔ ม.ระยะทาง ๒,๐๐๐ ม. (ระยะทางต่อเนื่อง)	๕๐๐,๐๐๐ (๒๐๐ ม.)	๕๐๐,๐๐๐ (๒๐๐ ม.)	๕๐๐,๐๐๐ (๒๐๐ ม.)	๕๐๐,๐๐๐ (๒๐๐ ม.)	๕๐๐,๐๐๐ (๒๐๐ ม.)	จำนวนถนนที่ได้มาตรฐานเพิ่มขึ้น	ประชาชนเดินทางสะดวกปลอดภัย	กองช่าง
๘๒	โครงการก่อสร้างถนนคสล. ซอยพุดเพราะ – ซอยวาสนา หมู่ที่ ๗ บ้านพรุพี	เพื่อพัฒนาปรับปรุงเส้นทางคมนาคม	โดยทำการก่อสร้างถนนคสล. ผิวจราจรกว้าง ๔ ม.ระยะทาง ๓๐๐ ม. (ระยะทางต่อเนื่อง)	-	-	๕๐๐,๐๐๐ (๒๐๐ ม.)	๒๕๐,๐๐๐ (๑๐๐ ม.)	-	จำนวนถนนที่ได้มาตรฐานเพิ่มขึ้น	ประชาชนเดินทางสะดวกปลอดภัย	กองช่าง
๘๓	โครงการก่อสร้างถนนคสล. ซอยวาสนา หมู่ที่ ๗ บ้านพรุพี	เพื่อพัฒนาปรับปรุงเส้นทางคมนาคม	โดยทำการก่อสร้างถนนคสล. ผิวจราจรกว้าง ๔ ม.ระยะทาง ๒๐๐ ม.	-	-	๕๐๐,๐๐๐ (๒๐๐ ม.)	-	-	จำนวนถนนที่ได้มาตรฐานเพิ่มขึ้น	ประชาชนเดินทางสะดวกปลอดภัย	กองช่าง

รายละเอียดโครงการพัฒนา
แผนพัฒนาท้องถิ่น (พ.ศ. ๒๕๖๖ – ๒๕๗๐)
เทศบาลตำบลทรายขาว อำเภอคลองท่อม จังหวัดกระบี่

ก. ยุทธศาสตร์จังหวัดที่ ๑ พัฒนาการท่องเที่ยวให้เป็นการท่องเที่ยวสีเขียว (Green Tourism) เพิ่มศักยภาพให้ได้มาตรฐานในระดับสากลและเชื่อมโยงการท่องเที่ยวระดับภูมิภาคและระดับนานาชาติ
ข. ยุทธศาสตร์การพัฒนาขององค์กรปกครองส่วนท้องถิ่นในเขตจังหวัดที่ ๑ พัฒนาการการท่องเที่ยวให้เป็นการท่องเที่ยวสีเขียว (Green Tourism)

๑. ยุทธศาสตร์การพัฒนาด้านโครงสร้างพื้นฐาน

๑.๑ แผนงานอุตสาหกรรมและการโยธา

ที่	โครงการ	วัตถุประสงค์	เป้าหมาย (ผลผลิตของโครงการ)	งบประมาณ					ตัวชี้วัด (KPI)	ผลที่คาดว่าจะได้รับ	หน่วยงาน รับผิดชอบหลัก
				๒๕๖๖ (บาท)	๒๕๖๗ (บาท)	๒๕๖๘ (บาท)	๒๕๖๙ (บาท)	๒๕๗๐ (บาท)			
๘๔	โครงการก่อสร้างถนนคสล. ซอยไชยรักษ์ หมู่ที่ ๗ บ้านพรุพี	เพื่อพัฒนา ปรับปรุง เส้นทาง คมนาคม	โดยทำการก่อสร้างถนน คสล. ผิวจราจรกว้าง ๔ ม.ระยะทาง ๒,๐๐๐ ม. (ระยะทางต่อเนื่อง)	๕๐๐,๐๐๐ (๒๐๐ ม.)	๕๐๐,๐๐๐ (๒๐๐ ม.)	๕๐๐,๐๐๐ (๒๐๐ ม.)	๕๐๐,๐๐๐ (๒๐๐ ม.)	๕๐๐,๐๐๐ (๒๐๐ ม.)	จำนวนถนนที่ได้ มาตรฐานเพิ่มขึ้น	ประชาชน เดินทางสะดวก ปลอดภัย	กองช่าง
๘๕	โครงการก่อสร้างถนนคสล. ซอยสมหวัง หมู่ที่ ๗ บ้านพรุพี	เพื่อพัฒนา ปรับปรุง เส้นทาง คมนาคม	โดยทำการก่อสร้างถนน คสล. ผิวจราจรกว้าง ๔ ม.ระยะทาง ๑,๕๐๐ ม. (ระยะทางต่อเนื่อง)	๕๐๐,๐๐๐ (๒๐๐ ม.)	๕๐๐,๐๐๐ (๒๐๐ ม.)	๕๐๐,๐๐๐ (๒๐๐ ม.)	๕๐๐,๐๐๐ (๒๐๐ ม.)	๕๐๐,๐๐๐ (๒๐๐ ม.)	จำนวนถนนที่ได้ มาตรฐานเพิ่มขึ้น	ประชาชน เดินทางสะดวก ปลอดภัย	กองช่าง
๘๖	โครงการบุกเบิกถนนผิวทางลูกรัง/ หินผุ ซอยवासนา – ทะลุซอยตีนกี หมู่ที่ ๗ บ้านพรุพี	เพื่อพัฒนา ปรับปรุง เส้นทาง คมนาคม	โดยทำการบุกเบิกถนน กว้าง ๔ เมตร ระยะทาง ๕๐๐ เมตร	๑๕๐,๐๐๐ (๕๐๐ ม.)	-	-	-	-	จำนวนถนนที่ได้ มาตรฐานเพิ่มขึ้น	ประชาชน เดินทางสะดวก ปลอดภัย	กองช่าง
๘๗	โครงการบุกเบิกถนนผิวทางลูกรัง/ หินผุ ซอยโรงพระ – สวนลุงนิต หมู่ที่ ๗ บ้านพรุพี	เพื่อพัฒนา ปรับปรุง เส้นทาง คมนาคม	โดยทำการบุกเบิกถนน กว้าง ๔ เมตร ระยะทาง ๒๐๐ เมตร	๗๐,๐๐๐ (๒๐๐ ม.)	-	-	-	-	จำนวนถนนที่ได้ มาตรฐานเพิ่มขึ้น	ประชาชน เดินทางสะดวก ปลอดภัย	กองช่าง

รายละเอียดโครงการพัฒนา
แผนพัฒนาท้องถิ่น (พ.ศ. ๒๕๖๖ – ๒๕๗๐)
เทศบาลตำบลทรายขาว อำเภอคลองท่อม จังหวัดกระบี่

ก. ยุทธศาสตร์จังหวัดที่ ๑ พัฒนาการท่องเที่ยวให้เป็นการท่องเที่ยวสีเขียว (Green Tourism) เพิ่มศักยภาพให้ได้มาตรฐานในระดับสากลและเชื่อมโยงการท่องเที่ยวระดับภูมิภาคและระดับนานาชาติ
 ข. ยุทธศาสตร์การพัฒนาขององค์กรปกครองส่วนท้องถิ่นในเขตจังหวัดที่ ๑ พัฒนาการการท่องเที่ยวให้เป็นการท่องเที่ยวสีเขียว (Green Tourism)

๑. ยุทธศาสตร์การพัฒนาด้านโครงสร้างพื้นฐาน

๑.๑ แผนงานอุตสาหกรรมและการโยธา

ที่	โครงการ	วัตถุประสงค์	เป้าหมาย (ผลผลิตของโครงการ)	งบประมาณ					ตัวชี้วัด (KPI)	ผลที่คาดว่าจะได้รับ	หน่วยงาน รับผิดชอบ หลัก
				๒๕๖๖ (บาท)	๒๕๖๗ (บาท)	๒๕๖๘ (บาท)	๒๕๖๙ (บาท)	๒๕๗๐ (บาท)			
๘๘	โครงการบุกเบิกถนนผิวทางลูกรัง/ หินผุ ซอยด้านชาวลาเย-ช่องจันทร์ หมู่ที่ ๒ บ้านทรายขาว	เพื่อพัฒนา ปรับปรุง เส้นทาง คมนาคม	โดยทำการบุกเบิกถนน จำนวน ๑ แห่ง ในพื้นที่ หมู่ที่ ๒ บ้านทรายขาว (ตามแบบแปลนที่ ทต. ทรายขาวกำหนด)	๒๐๐,๐๐๐	๒๐๐,๐๐๐	๒๐๐,๐๐๐	๒๐๐,๐๐๐	๒๐๐,๐๐๐	จำนวนถนนที่ได้ มาตรฐานเพิ่มขึ้น	ประชาชน เดินทางสะดวก ปลอดภัย	กองช่าง
๘๙	โครงการบุกเบิกถนนผิวทางลูกรัง/ หินผุ สายเพชรเกษม-ห้วยซ่อนไซ หมู่ที่ ๒ บ้านทรายขาว	เพื่อพัฒนา ปรับปรุง เส้นทาง คมนาคม	โดยทำการบุกเบิกถนน จำนวน ๑ แห่ง ในพื้นที่ หมู่ที่ ๒ บ้านทรายขาว (ตามแบบแปลนที่ ทต. ทรายขาวกำหนด)	๒๐๐,๐๐๐	๒๐๐,๐๐๐	๒๐๐,๐๐๐	๒๐๐,๐๐๐	๒๐๐,๐๐๐	จำนวนถนนที่ได้ มาตรฐานเพิ่มขึ้น	ประชาชน เดินทางสะดวก ปลอดภัย	กองช่าง
๙๐	โครงการบุกเบิกถนนผิวทางลูกรัง/ หินผุ สายสะพานเคี่ยม-ท้ายนา หมู่ที่ ๒ บ้านทรายขาว	เพื่อพัฒนา ปรับปรุง เส้นทาง คมนาคม	โดยทำการบุกเบิกถนน จำนวน ๑ แห่ง ในพื้นที่ หมู่ที่ ๒ บ้านทรายขาว (ตามแบบแปลนที่ ทต. ทรายขาวกำหนด)	๒๐๐,๐๐๐	๒๐๐,๐๐๐	๒๐๐,๐๐๐	๒๐๐,๐๐๐	๒๐๐,๐๐๐	จำนวนถนนที่ได้ มาตรฐานเพิ่มขึ้น	ประชาชน เดินทางสะดวก ปลอดภัย	กองช่าง
๙๑	โครงการบุกเบิกถนนผิวทางลูกรัง/ หินผุ ซอยบ้านนายคลเดช-ท้ายนา หมู่ที่ ๒ บ้านทรายขาว	เพื่อพัฒนา ปรับปรุง เส้นทาง คมนาคม	โดยทำการบุกเบิกถนน จำนวน ๑ แห่ง ในพื้นที่ หมู่ที่ ๒ บ้านทรายขาว (ตามแบบแปลนที่ ทต. ทรายขาวกำหนด)	๒๐๐,๐๐๐	๒๐๐,๐๐๐	๒๐๐,๐๐๐	๒๐๐,๐๐๐	๒๐๐,๐๐๐	จำนวนถนนที่ได้ มาตรฐานเพิ่มขึ้น	ประชาชน เดินทางสะดวก ปลอดภัย	กองช่าง

รายละเอียดโครงการพัฒนา
แผนพัฒนาท้องถิ่น (พ.ศ. ๒๕๖๖ – ๒๕๗๐)
เทศบาลตำบลทรายขาว อำเภอคลองท่อม จังหวัดกระบี่

ก. ยุทธศาสตร์จังหวัดที่ ๑ พัฒนาการท่องเที่ยวให้เป็นการท่องเที่ยวสีเขียว (Green Tourism) เพิ่มศักยภาพให้ได้มาตรฐานในระดับสากลและเชื่อมโยงการท่องเที่ยวระดับภูมิภาคและระดับนานาชาติ
 ข. ยุทธศาสตร์การพัฒนาขององค์กรปกครองส่วนท้องถิ่นในเขตจังหวัดที่ ๑ พัฒนาการการท่องเที่ยวให้เป็นการท่องเที่ยวสีเขียว (Green Tourism)

๑. ยุทธศาสตร์การพัฒนาด้านโครงสร้างพื้นฐาน

๑.๑ แผนงานอุตสาหกรรมและการโยธา

ที่	โครงการ	วัตถุประสงค์	เป้าหมาย (ผลผลิตของโครงการ)	งบประมาณ					ตัวชี้วัด (KPI)	ผลที่คาดว่าจะได้รับ	หน่วยงาน รับผิดชอบหลัก
				๒๕๖๖ (บาท)	๒๕๖๗ (บาท)	๒๕๖๘ (บาท)	๒๕๖๙ (บาท)	๒๕๗๐ (บาท)			
๔๒	โครงการบุกเบิกถนนผิวทางลูกรัง/ หินผุ ซอยสะพานลอย – ท้ายพรุ หมู่ที่ ๓ บ้านห้วยพลูหนึ่ง	เพื่อพัฒนา ปรับปรุง เส้นทาง คมนาคม	โดยทำการบุกเบิกถนน ในพื้นที่หมู่ที่ ๓ บ้านห้วยพลูหนึ่ง (ตามแบบแปลนที่ ทต. ทรายขาวกำหนด)	๒๐๐,๐๐๐	๒๐๐,๐๐๐	๒๐๐,๐๐๐	๒๐๐,๐๐๐	๒๐๐,๐๐๐	จำนวนถนนที่ได้ มาตรฐานเพิ่มขึ้น	ประชาชน เดินทางสะดวก ปลอดภัย	กองช่าง
๔๓	โครงการบุกเบิกถนนผิวทางลูกรัง/ หินผุ สายมีสยิดดารุสลาม – ห้วยพลูหนึ่ง หมู่ที่ ๓ บ้านห้วยพลูหนึ่ง	เพื่อพัฒนา ปรับปรุง เส้นทาง คมนาคม	โดยทำการบุกเบิกถนน ในพื้นที่หมู่ที่ ๓ บ้านห้วยพลูหนึ่ง (ตามแบบแปลนที่ ทต. ทรายขาวกำหนด)	๒๐๐,๐๐๐	๒๐๐,๐๐๐	๒๐๐,๐๐๐	๒๐๐,๐๐๐	๒๐๐,๐๐๐	จำนวนถนนที่ได้ มาตรฐานเพิ่มขึ้น	ประชาชน เดินทางสะดวก ปลอดภัย	กองช่าง
๔๔	โครงการบุกเบิกถนนผิวทางลูกรัง/ หินผุ สายบ้านห้วยอน – บ้านจะ เขี้ยวหมู่ที่ ๓ บ้านห้วยพลูหนึ่ง	เพื่อพัฒนา ปรับปรุง เส้นทาง คมนาคม	โดยทำการบุกเบิกถนน ในพื้นที่หมู่ที่ ๓ บ้านห้วยพลูหนึ่ง (ตามแบบแปลนที่ ทต. ทรายขาวกำหนด)	๒๐๐,๐๐๐	๒๐๐,๐๐๐	๒๐๐,๐๐๐	๒๐๐,๐๐๐	๒๐๐,๐๐๐	จำนวนถนนที่ได้ มาตรฐานเพิ่มขึ้น	ประชาชน เดินทางสะดวก ปลอดภัย	กองช่าง
๔๕	โครงการบุกเบิกถนนผิวทางลูกรัง/ หินผุ (สายใหม่) ภายในตำบล ทรายขาว	เพื่อพัฒนา ปรับปรุง เส้นทาง คมนาคม	โดยทำการบุกเบิกถนน ผิวทางลูกรัง/หินผุ ภายใน ม.๑ – ม.๗ (ตามแบบแปลนที่ทต.ฯ)	๘๐๐,๐๐๐	๘๐๐,๐๐๐	๘๐๐,๐๐๐	๘๐๐,๐๐๐	๘๐๐,๐๐๐	จำนวนถนนที่ได้ มาตรฐานเพิ่มขึ้น	ประชาชน เดินทางสะดวก ปลอดภัย	กองช่าง
๔๖	โครงการซ่อมแซมถนน ภายใน หมู่ที่ ๑ บ้านห้วยลึก	เพื่อพัฒนา ปรับปรุง เส้นทาง คมนาคม	โดยทำการซ่อมแซม ถนนภายในหมู่ที่ ๑ บ้านห้วยลึก (ตามแบบแปลนที่ ทต. ทรายขาวกำหนด)	๕๐๐,๐๐๐	๕๐๐,๐๐๐	๕๐๐,๐๐๐	๕๐๐,๐๐๐	๕๐๐,๐๐๐	จำนวนถนนที่ได้ มาตรฐานเพิ่มขึ้น	ประชาชน เดินทางสะดวก ปลอดภัย	กองช่าง

รายละเอียดโครงการพัฒนา
แผนพัฒนาท้องถิ่น (พ.ศ. ๒๕๖๖ – ๒๕๗๐)
เทศบาลตำบลทรายขาว อำเภอคลองท่อม จังหวัดกระบี่

ก. ยุทธศาสตร์จังหวัดที่ ๑ พัฒนาการท่องเที่ยวให้เป็นการท่องเที่ยวสีเขียว (Green Tourism) เพิ่มศักยภาพให้ได้มาตรฐานในระดับสากลและเชื่อมโยงการท่องเที่ยวระดับภูมิภาคและระดับนานาชาติ

ข. ยุทธศาสตร์การพัฒนาขององค์กรปกครองส่วนท้องถิ่นในเขตจังหวัดที่ ๑ พัฒนาการการท่องเที่ยวให้เป็นการท่องเที่ยวสีเขียว (Green Tourism)

๑. ยุทธศาสตร์การพัฒนาด้านโครงสร้างพื้นฐาน

๑.๑ แผนงานอุตสาหกรรมและการโยธา

ที่	โครงการ	วัตถุประสงค์	เป้าหมาย (ผลผลิตของโครงการ)	งบประมาณ					ตัวชี้วัด (KPI)	ผลที่คาดว่าจะได้รับ	หน่วยงาน รับผิดชอบ หลัก
				๒๕๖๖ (บาท)	๒๕๖๗ (บาท)	๒๕๖๘ (บาท)	๒๕๖๙ (บาท)	๒๕๗๐ (บาท)			
๙๗	โครงการซ่อมแซมถนน ภายใน หมู่ที่ ๒ บ้านห้วยลึก	เพื่อพัฒนาปรับปรุงเส้นทางคมนาคม	โดยทำการซ่อมแซมถนนภายในหมู่ที่ ๒ บ้านทรายขาว (ตามแบบแปลนที่ ทต. ทรายขาวกำหนด)	๕๐๐,๐๐๐	๕๐๐,๐๐๐	๕๐๐,๐๐๐	๕๐๐,๐๐๐	๕๐๐,๐๐๐	จำนวนถนนที่ได้มาตรฐานเพิ่มขึ้น	ประชาชนเดินทางสะดวกปลอดภัย	กองช่าง
๙๘	โครงการซ่อมแซมถนน ภายใน หมู่ที่ ๓ บ้านห้วยพลูหนึ่ง	เพื่อพัฒนาปรับปรุงเส้นทางคมนาคม	โดยทำการซ่อมแซมถนนภายในหมู่ที่ ๓ บ้านห้วยพลูหนึ่ง (ตามแบบแปลนที่ ทต. ทรายขาวกำหนด)	๕๐๐,๐๐๐	๕๐๐,๐๐๐	๕๐๐,๐๐๐	๕๐๐,๐๐๐	๕๐๐,๐๐๐	จำนวนถนนที่ได้มาตรฐานเพิ่มขึ้น	ประชาชนเดินทางสะดวกปลอดภัย	กองช่าง
๙๙	โครงการซ่อมแซมถนน ภายใน หมู่ที่ ๔ บ้านบ่อมะม่วง	เพื่อพัฒนาปรับปรุงเส้นทางคมนาคม	โดยทำการซ่อมแซมถนนภายในหมู่ที่ ๔ บ้านบ่อมะม่วง (ตามแบบแปลนที่ ทต. ทรายขาวกำหนด)	๕๐๐,๐๐๐	๕๐๐,๐๐๐	๕๐๐,๐๐๐	๕๐๐,๐๐๐	๕๐๐,๐๐๐	จำนวนถนนที่ได้มาตรฐานเพิ่มขึ้น	ประชาชนเดินทางสะดวกปลอดภัย	กองช่าง
๑๐๐	โครงการ ซ่อมแซมถนน ภายใน หมู่ที่ ๕ บ้านทุ่งคา	เพื่อพัฒนาปรับปรุงเส้นทางคมนาคม	โดยทำการซ่อมแซมถนนภายในหมู่ที่ ๕ บ้านทุ่งคา (ตามแบบแปลนที่ ทต. ทรายขาวกำหนด)	๕๐๐,๐๐๐	๕๐๐,๐๐๐	๕๐๐,๐๐๐	๕๐๐,๐๐๐	๕๐๐,๐๐๐	จำนวนถนนที่ได้มาตรฐานเพิ่มขึ้น	ประชาชนเดินทางสะดวกปลอดภัย	กองช่าง

รายละเอียดโครงการพัฒนา
แผนพัฒนาท้องถิ่น (พ.ศ. ๒๕๖๖ – ๒๕๗๐)
เทศบาลตำบลทรายขาว อำเภอคลองท่อม จังหวัดกระบี่

ก.ยุทธศาสตร์จังหวัดที่ ๑ พัฒนาการท่องเที่ยวให้เป็นการท่องเที่ยวสีเขียว (Green Tourism) เพิ่มศักยภาพให้ได้มาตรฐานในระดับสากลและเชื่อมโยงการท่องเที่ยวระดับภูมิภาคและระดับนานาชาติ
 ข. ยุทธศาสตร์การพัฒนาขององค์กรปกครองส่วนท้องถิ่นในเขตจังหวัดที่ ๑ พัฒนาการการท่องเที่ยวให้เป็นการท่องเที่ยวสีเขียว (Green Tourism)

๑. ยุทธศาสตร์การพัฒนาด้านโครงสร้างพื้นฐาน

๑.๑ แผนงานอุตสาหกรรมและการโยธา

ที่	โครงการ	วัตถุประสงค์	เป้าหมาย (ผลผลิตของโครงการ)	งบประมาณ					ตัวชี้วัด (KPI)	ผลที่คาดว่าจะได้รับ	หน่วยงาน รับผิดชอบหลัก
				๒๕๖๖ (บาท)	๒๕๖๗ (บาท)	๒๕๖๘ (บาท)	๒๕๖๙ (บาท)	๒๕๗๐ (บาท)			
๑๐๒	โครงการ ซ่อมแซมถนน ภายใน หมู่ที่ ๖ บ้านทุ่งลือ	เพื่อพัฒนาปรับปรุงเส้นทางคมนาคม	โดยทำการซ่อมแซมถนนภายในหมู่ที่ ๖ บ้านทุ่งลือ (ตามแบบแปลนที่ ทต.ทรายขาวกำหนด)	๕๐๐,๐๐๐	๕๐๐,๐๐๐	๕๐๐,๐๐๐	๕๐๐,๐๐๐	๕๐๐,๐๐๐	จำนวนถนนที่ได้มาตรฐานเพิ่มขึ้น	ประชาชนเดินทางสะดวกปลอดภัย	กองช่าง
๑๐๓	โครงการซ่อมแซมถนน ภายใน หมู่ที่ ๗ บ้านพรุพี	เพื่อพัฒนาปรับปรุงเส้นทางคมนาคม	โดยทำการซ่อมแซมถนนภายในหมู่ที่ ๗ บ้านพรุพี (ตามแบบแปลนที่ ทต.ทรายขาวกำหนด)	๕๐๐,๐๐๐	๕๐๐,๐๐๐	๕๐๐,๐๐๐	๕๐๐,๐๐๐	๕๐๐,๐๐๐	จำนวนถนนที่ได้มาตรฐานเพิ่มขึ้น	ประชาชนเดินทางสะดวกปลอดภัย	กองช่าง
๑๐๔	โครงการก่อสร้างคูระบายน้ำ แบบฝาปิดเหล็กตะแกรง ภายใน หมู่ที่ ๑ บ้านห้วยลึก	เพื่อป้องกันน้ำท่วมขังในฤดูน้ำหลาก	ทำการก่อสร้างคูระบายน้ำภายใน หมู่ที่ ๑ บ้านห้วยลึก (ตามแบบแปลนที่ ทต.ทรายขาวกำหนด)	-	๕๐๐,๐๐๐	๕๐๐,๐๐๐	-	-	คูระบายน้ำที่มีการก่อสร้าง	ปัญหาน้ำท่วมขัง ภายในหมู่ที่ ๑ ลดน้อยลง	กองช่าง
๑๐๕	โครงการก่อสร้างคูระบายน้ำ แบบฝาปิดเหล็กตะแกรง ภายใน หมู่ที่ ๒ บ้านทรายขาว	เพื่อป้องกันน้ำท่วมขังในฤดูน้ำหลาก	ทำการก่อสร้างคูระบายน้ำภายใน หมู่ที่ ๒ บ้านทรายขาว (ตามแบบแปลนที่ ทต.ทรายขาวกำหนด)	-	-	๕๐๐,๐๐๐	๕๐๐,๐๐๐	-	คูระบายน้ำที่มีการก่อสร้าง	ปัญหาน้ำท่วมขัง ภายในหมู่ที่ ๒ ลดน้อยลง	กองช่าง

รายละเอียดโครงการพัฒนา
แผนพัฒนาท้องถิ่น (พ.ศ. ๒๕๖๖ – ๒๕๗๐)
เทศบาลตำบลทรายขาว อำเภอคลองท่อม จังหวัดกระบี่

ก. ยุทธศาสตร์จังหวัดที่ ๑ พัฒนาการท่องเที่ยวให้เป็นการท่องเที่ยวสีเขียว (Green Tourism) เพิ่มศักยภาพให้ได้มาตรฐานในระดับสากลและเชื่อมโยงการท่องเที่ยวระดับภูมิภาคและระดับนานาชาติ
ข. ยุทธศาสตร์การพัฒนาขององค์กรปกครองส่วนท้องถิ่นในเขตจังหวัดที่ ๑ พัฒนาการการท่องเที่ยวให้เป็นการท่องเที่ยวสีเขียว (Green Tourism)

๑. ยุทธศาสตร์การพัฒนาด้านโครงสร้างพื้นฐาน

๑.๑ แผนงานอุตสาหกรรมและการโยธา

ที่	โครงการ	วัตถุประสงค์	เป้าหมาย (ผลผลิตของโครงการ)	งบประมาณ					ตัวชี้วัด (KPI)	ผลที่คาดว่าจะได้รับ	หน่วยงาน รับผิดชอบหลัก
				๒๕๖๖ (บาท)	๒๕๖๗ (บาท)	๒๕๖๘ (บาท)	๒๕๖๙ (บาท)	๒๕๗๐ (บาท)			
๑๐๖	โครงการก่อสร้างคูระบายน้ำแบบฝาปิด เหล็กตะแกรง ภายในหมู่ที่ ๓ บ้านห้วยพลูหนึ่ง	เพื่อป้องกันน้ำท่วมขังในฤดูน้ำหลาก	ทำการก่อสร้างคูระบายน้ำภายใน หมู่ที่ ๓ บ้านห้วยพลูหนึ่ง (ตามแบบแปลนที่ ทต. ทรายขาวกำหนด)	๕๐๐,๐๐๐	๕๐๐,๐๐๐	-	-	-	คูระบายน้ำที่มีการก่อสร้าง	ปัญหาน้ำท่วมขังภายในหมู่ที่ ๓ ลดน้อยลง	กองช่าง
๑๐๗	โครงการก่อสร้างคูระบายน้ำแบบฝาปิดเหล็กตะแกรง ภายในหมู่ที่ ๔ บ้านบ่อมะม่วง	เพื่อป้องกันน้ำท่วมขังในฤดูน้ำหลาก	ทำการก่อสร้างคูระบายน้ำภายใน หมู่ที่ ๔ บ้านบ่อมะม่วง (ตามแบบแปลนที่ ทต. ทรายขาวกำหนด)	๕๐๐,๐๐๐	๕๐๐,๐๐๐	๕๐๐,๐๐๐	-	-	คูระบายน้ำที่มีการก่อสร้าง	ปัญหาน้ำท่วมขังภายในหมู่ที่ ๔ ลดน้อยลง	กองช่าง
๑๐๘	โครงการก่อสร้างคูระบายน้ำแบบฝาปิดเหล็กตะแกรง ภายในหมู่ที่ ๕ บ้านทุ่งคา	เพื่อป้องกันน้ำท่วมขังในฤดูน้ำหลาก	ทำการก่อสร้างคูระบายน้ำภายใน หมู่ที่ ๕ บ้านทุ่งคา (ตามแบบแปลนที่ ทต. ทรายขาวกำหนด)	-	-	๕๐๐,๐๐๐	๕๐๐,๐๐๐	-	คูระบายน้ำที่มีการก่อสร้าง	ปัญหาน้ำท่วมขังภายในหมู่ที่ ๕ ลดน้อยลง	กองช่าง
๑๐๙	โครงการก่อสร้างคูระบายน้ำแบบฝาปิดเหล็กตะแกรง ภายในหมู่ที่ ๖ บ้านทุ่งล่อ	เพื่อป้องกันน้ำท่วมขังในฤดูน้ำหลาก	ทำการก่อสร้างคูระบายน้ำภายใน หมู่ที่ ๖ บ้านทุ่งล่อ (ตามแบบแปลนที่ ทต. ทรายขาวกำหนด)	๕๐๐,๐๐๐	๕๐๐,๐๐๐	-	-	-	คูระบายน้ำที่มีการก่อสร้าง	ปัญหาน้ำท่วมขังภายในหมู่ที่ ๖ ลดน้อยลง	กองช่าง

รายละเอียดโครงการพัฒนา
แผนพัฒนาท้องถิ่น (พ.ศ. ๒๕๖๖ – ๒๕๗๐)
เทศบาลตำบลทรายขาว อำเภอคลองท่อม จังหวัดกระบี่

ก. ยุทธศาสตร์จังหวัดที่ ๑ พัฒนาการท่องเที่ยวให้เป็นการท่องเที่ยวสีเขียว (Green Tourism) เพิ่มศักยภาพให้ได้มาตรฐานในระดับสากลและเชื่อมโยงการท่องเที่ยวระดับภูมิภาคและระดับนานาชาติ
ข. ยุทธศาสตร์การพัฒนาขององค์กรปกครองส่วนท้องถิ่นในเขตจังหวัดที่ ๑ พัฒนาการการท่องเที่ยวให้เป็นการท่องเที่ยวสีเขียว (Green Tourism)

๑. ยุทธศาสตร์การพัฒนาด้านโครงสร้างพื้นฐาน

๑.๑ แผนงานอุตสาหกรรมและการโยธา

ที่	โครงการ	วัตถุประสงค์	เป้าหมาย (ผลผลิตของโครงการ)	งบประมาณ					ตัวชี้วัด (KPI)	ผลที่คาดว่าจะได้รับ	หน่วยงาน รับผิดชอบหลัก
				๒๕๖๖ (บาท)	๒๕๖๗ (บาท)	๒๕๖๘ (บาท)	๒๕๖๙ (บาท)	๒๕๗๐ (บาท)			
๑๑๐	โครงการก่อสร้างคูระบายน้ำแบบฝาปิดเหล็กตะแกรงภายในหมู่ที่ ๗ บ้านพรุพี	เพื่อป้องกันน้ำท่วมขังในฤดูน้ำหลาก	ทำการก่อสร้างคูระบายน้ำภายใน หมู่ที่ ๗ บ้านพรุพี (ตามแบบแปลนที่ ทต. ทรายขาวกำหนด)	๕๐๐,๐๐๐	๕๐๐,๐๐๐	-	-	-	คูระบายน้ำที่มีการก่อสร้าง	ปัญหาน้ำท่วมขังภายในหมู่ที่ ๗ ลดน้อยลง	กองช่าง
๑๑๑	โครงการขุดลอกคูระบายน้ำภายในหมู่ที่ ๑ บ้านห้วยลึก	เพื่อป้องกันน้ำท่วมขังในฤดูน้ำหลาก	ทำการขุดลอกคูระบายน้ำภายใน หมู่ที่ ๑ บ้านห้วยลึก (ตามแบบแปลนที่ ทต. ทรายขาวกำหนด)	๔๐๐,๐๐๐	๔๐๐,๐๐๐	-	-	-	คูระบายน้ำที่มีการขุดลอก	ปัญหาน้ำท่วมขังภายในหมู่ที่ ๑ ลดน้อยลง	กองช่าง
๑๑๒	โครงการขุดลอกคูระบายน้ำภายในหมู่ที่ ๒ บ้านทรายขาว	เพื่อป้องกันน้ำท่วมขังในฤดูน้ำหลาก	ทำการขุดลอกคูระบายน้ำภายใน หมู่ที่ ๒ บ้านทรายขาว (ตามแบบแปลนที่ ทต. ทรายขาวกำหนด)	๔๐๐,๐๐๐	-	๔๐๐,๐๐๐	-	-	คูระบายน้ำที่มีการขุดลอก	ปัญหาน้ำท่วมขังภายในหมู่ที่ ๒ ลดน้อยลง	กองช่าง
๑๑๓	โครงการขุดลอกคูระบายน้ำภายในหมู่ที่ ๓ บ้านห้วยพลูหนัง	เพื่อป้องกันน้ำท่วมขังในฤดูน้ำหลาก	ทำการขุดลอกคูระบายน้ำภายใน หมู่ที่ ๓ บ้านห้วยพลูหนัง (ตามแบบแปลนที่ ทต. ทรายขาวกำหนด)	-	๔๐๐,๐๐๐	๔๐๐,๐๐๐	-	-	คูระบายน้ำที่มีการขุดลอก	ปัญหาน้ำท่วมขังภายในหมู่ที่ ๓ ลดน้อยลง	กองช่าง

รายละเอียดโครงการพัฒนา
แผนพัฒนาท้องถิ่น (พ.ศ. ๒๕๖๖ – ๒๕๗๐)
เทศบาลตำบลทรายขาว อำเภอคลองท่อม จังหวัดกระบี่

ก. ยุทธศาสตร์จังหวัดที่ ๑ พัฒนาการท่องเที่ยวให้เป็นการท่องเที่ยวสีเขียว (Green Tourism) เพิ่มศักยภาพให้ได้มาตรฐานในระดับสากลและเชื่อมโยงการท่องเที่ยวระดับภูมิภาคและระดับนานาชาติ
ข. ยุทธศาสตร์การพัฒนาขององค์กรปกครองส่วนท้องถิ่นในเขตจังหวัดที่ ๑ พัฒนาการการท่องเที่ยวให้เป็นการท่องเที่ยวสีเขียว (Green Tourism)

๑. ยุทธศาสตร์การพัฒนาด้านโครงสร้างพื้นฐาน

๑.๑ แผนงานอุตสาหกรรมและการโยธา

ที่	โครงการ	วัตถุประสงค์	เป้าหมาย (ผลผลิตของโครงการ)	งบประมาณ					ตัวชี้วัด (KPI)	ผลที่คาดว่าจะได้รับ	หน่วยงาน รับผิดชอบหลัก
				๒๕๖๖ (บาท)	๒๕๖๗ (บาท)	๒๕๖๘ (บาท)	๒๕๖๙ (บาท)	๒๕๗๐ (บาท)			
๑๑๔	โครงการขุดลอกคูระบายน้ำ ภายในหมู่ที่ ๔ บ้านบ่อมะม่วง	เพื่อป้องกันน้ำ ท่วมขังในฤดู น้ำหลาก	ทำการขุดลอกคู ระบายน้ำ ภายใน หมู่ที่ ๔ บ้านบ่อมะม่วง (ตามแบบแปลนที่ ทต. ทรายขาวกำหนด)	-	-	๔๐๐,๐๐๐	๔๐๐,๐๐๐	-	คูระบายน้ำที่มี การขุดลอก	ปัญหาน้ำท่วมขัง ภายในหมู่ที่ ๔ ลดน้อยลง	กองช่าง
๑๑๕	โครงการขุดลอกคูระบายน้ำ ภายในหมู่ที่ ๕ บ้านทุ่งคา	เพื่อป้องกันน้ำ ท่วมขังในฤดู น้ำหลาก	ทำการขุดลอกคู ระบายน้ำ ภายใน หมู่ที่ ๕ บ้านทุ่งคา (ตามแบบแปลนที่ ทต. ทรายขาวกำหนด)	-	-	๔๐๐,๐๐๐	๔๐๐,๐๐๐	-	คูระบายน้ำที่มี การขุดลอก	ปัญหาน้ำท่วมขัง ภายในหมู่ที่ ๕ ลดน้อยลง	กองช่าง
๑๑๖	โครงการขุดลอกคูระบายน้ำ ภายในหมู่ที่ ๖ บ้านทุ่งล่อ	เพื่อป้องกันน้ำ ท่วมขังในฤดู น้ำหลาก	ทำการขุดลอกคู ระบายน้ำ ภายใน หมู่ที่ ๖ บ้านทุ่งล่อ (ตามแบบแปลนที่ ทต. ทรายขาวกำหนด)	-	๔๐๐,๐๐๐	๔๐๐,๐๐๐	-	-	คูระบายน้ำที่มี การขุดลอก	ปัญหาน้ำท่วมขัง ภายในหมู่ที่ ๖ ลดน้อยลง	กองช่าง
๑๑๗	โครงการขุดลอกคูระบายน้ำ ภายในหมู่ที่ ๗ บ้านพรุพี	เพื่อป้องกันน้ำ ท่วมขังในฤดู น้ำหลาก	ทำการขุดลอกคู ระบายน้ำ ภายใน หมู่ที่ ๗ บ้านพรุพี (ตามแบบแปลนที่ ทต. ทรายขาวกำหนด)	๔๐๐,๐๐๐	-	๔๐๐,๐๐๐	-	-	คูระบายน้ำที่มี การขุดลอก	ปัญหาน้ำท่วมขัง ภายในหมู่ที่ ๗ ลดน้อยลง	กองช่าง

รายละเอียดโครงการพัฒนา
แผนพัฒนาท้องถิ่น (พ.ศ. ๒๕๖๖ – ๒๕๗๐)
เทศบาลตำบลทรายขาว อำเภอคลองท่อม จังหวัดกระบี่

ก.ยุทธศาสตร์จังหวัดที่ ๑ พัฒนาการท่องเที่ยวให้เป็นการท่องเที่ยวสีเขียว (Green Tourism) เพิ่มศักยภาพให้ได้มาตรฐานในระดับสากลและเชื่อมโยงการท่องเที่ยวระดับภูมิภาคและระดับนานาชาติ
 ข. ยุทธศาสตร์การพัฒนาขององค์กรปกครองส่วนท้องถิ่นในเขตจังหวัดที่ ๑ พัฒนาการการท่องเที่ยวให้เป็นการท่องเที่ยวสีเขียว (Green Tourism)

๑. ยุทธศาสตร์การพัฒนาด้านโครงสร้างพื้นฐาน

๑.๑ แผนงานอุตสาหกรรมและการโยธา

ที่	โครงการ	วัตถุประสงค์	เป้าหมาย (ผลผลิตของโครงการ)	งบประมาณ					ตัวชี้วัด (KPI)	ผลที่คาดว่าจะได้รับ	หน่วยงาน รับผิดชอบหลัก
				๒๕๖๖ (บาท)	๒๕๖๗ (บาท)	๒๕๖๘ (บาท)	๒๕๖๙ (บาท)	๒๕๗๐ (บาท)			
๑๑๘	โครงการขุดลอกคูระบายน้ำ ภายในหมู่ที่ ๗ บ้านพรุพี	เพื่อป้องกันน้ำ ท่วมขังในฤดู น้ำหลาก	ทำการขุดลอกคู ระบายน้ำ ภายใน หมู่ที่ ๗ บ้านพรุพี (ตามแบบแปลนที่ ทต. ทรายขาวกำหนด)	๔๐๐,๐๐๐	๔๐๐,๐๐๐	-	-	-	คูระบายน้ำที่มี การขุดลอก	ปัญหาน้ำท่วมขัง ภายในหมู่ที่ ๗ ลดน้อยลง	กองช่าง
๑๑๙	โครงการขุดลอกสระน้ำ ภายในตำบลทรายขาว	เพื่อให้ ประชาชนมีน้ำ สำหรับทำ การเกษตร	ทำการขุดลอกสระน้ำ ภายในหมู่ที่ ๑ - ๗	๔๐๐,๐๐๐	๔๐๐,๐๐๐	๔๐๐,๐๐๐	๔๐๐,๐๐๐	๔๐๐,๐๐๐	สระน้ำที่มี การขุดลอก	ประชาชนใน พื้นที่มีน้ำเพื่อทำ การเกษตรอย่าง เพียงพอ	กองช่าง
๑๒๐	โครงการก่อสร้างฝายน้ำล้น คลองพรุพี หมู่ที่ ๖ บ้านทุ่งล่อ	เพื่อกักเก็บน้ำ ใช้ในการ การเกษตร	ก่อสร้างฝายน้ำล้น ในพื้นที่หมู่ที่ ๖ บ้านทุ่งล่อ (ตามแบบแปลนที่ ทต. ทรายขาวกำหนด)	๖๐๐,๐๐๐	๖๐๐,๐๐๐	๖๐๐,๐๐๐	๖๐๐,๐๐๐	๖๐๐,๐๐๐	ฝายน้ำล้นที่ทำ การก่อสร้าง	เกษตรกรมีน้ำ สำหรับการ เกษตรตลอดทั้งปี	กองช่าง
๑๒๑	โครงการก่อสร้างฝายน้ำล้น คลองพรุพี หมู่ที่ ๓ บ้านห้วยพลูหนึ่ง	เพื่อกักเก็บน้ำ ใช้ในการ การเกษตร	ก่อสร้างฝายน้ำล้น ในพื้นที่หมู่ที่ ๓ บ้านห้วยพลูหนึ่ง (ตามแบบแปลนที่ ทต. ทรายขาวกำหนด)	๖๐๐,๐๐๐	๖๐๐,๐๐๐	๖๐๐,๐๐๐	๖๐๐,๐๐๐	๖๐๐,๐๐๐	ฝายน้ำล้นที่ทำ การก่อสร้าง	เกษตรกรมีน้ำ สำหรับการ เกษตรตลอดทั้งปี	กองช่าง

รายละเอียดโครงการพัฒนา
แผนพัฒนาท้องถิ่น (พ.ศ. ๒๕๖๖ – ๒๕๗๐)
เทศบาลตำบลทรายขาว อำเภอคลองท่อม จังหวัดกระบี่

ก. ยุทธศาสตร์จังหวัดที่ ๑ พัฒนาการท่องเที่ยวให้เป็นการท่องเที่ยวสีเขียว (Green Tourism) เพิ่มศักยภาพให้ได้มาตรฐานในระดับสากลและเชื่อมโยงการท่องเที่ยวระดับภูมิภาคและระดับนานาชาติ
 ข. ยุทธศาสตร์การพัฒนาขององค์กรปกครองส่วนท้องถิ่นในเขตจังหวัดที่ ๑ พัฒนาการการท่องเที่ยวให้เป็นการท่องเที่ยวสีเขียว (Green Tourism)

๑. ยุทธศาสตร์การพัฒนาด้านโครงสร้างพื้นฐาน

๑.๑ แผนงานอุตสาหกรรมและการโยธา

ที่	โครงการ	วัตถุประสงค์	เป้าหมาย (ผลผลิตของโครงการ)	งบประมาณ					ตัวชี้วัด (KPI)	ผลที่คาดว่าจะได้รับ	หน่วยงาน รับผิดชอบหลัก
				๒๕๖๖ (บาท)	๒๕๖๗ (บาท)	๒๕๖๘ (บาท)	๒๕๖๙ (บาท)	๒๕๗๐ (บาท)			
๑๒๒	โครงการก่อสร้างฝายน้ำล้นคลองพรุพี หมู่ที่ ๒ บ้านห้วยพลูหนึ่ง	เพื่อกักเก็บน้ำใช้ในการเกษตร	ก่อสร้างฝายน้ำล้นในพื้นที่หมู่ที่ ๒ บ้านทรายขาว (ตามแบบแปลนที่ ทต. ทรายขาวกำหนด)	๖๐๐,๐๐๐	๖๐๐,๐๐๐	๖๐๐,๐๐๐	๖๐๐,๐๐๐	๖๐๐,๐๐๐	ฝายน้ำล้นที่ทำการก่อสร้าง	เกษตรกรมีน้ำสำหรับทำการเกษตรตลอดทั้งปี	กองช่าง
๑๒๓	โครงการก่อสร้างฝายน้ำล้นคลองพรุพี หมู่ที่ ๖ บ้านทุ่งลือ	เพื่อกักเก็บน้ำใช้ในการเกษตร	ก่อสร้างฝายน้ำล้นในพื้นที่หมู่ที่ ๖ บ้านทุ่งลือ (ตามแบบแปลนที่ ทต. ทรายขาวกำหนด)	๖๐๐,๐๐๐	๖๐๐,๐๐๐	๖๐๐,๐๐๐	๖๐๐,๐๐๐	๖๐๐,๐๐๐	ฝายน้ำล้นที่ทำการก่อสร้าง	เกษตรกรมีน้ำสำหรับทำการเกษตรตลอดทั้งปี	กองช่าง
๑๒๔	โครงการก่อสร้างระบบประปาภายในหมู่ที่ ๑ บ้านห้วยลิก	เพื่อให้ประชาชนในพื้นที่เพื่ออุปโภค-บริโภคอย่างเพียงพอ	ทำการก่อสร้างระบบประปาภายในหมู่ที่ ๑ (ตามแบบแปลนที่ ทต. ทรายขาวกำหนด)	๔๐๐,๐๐๐	๔๐๐,๐๐๐	๔๐๐,๐๐๐	๔๐๐,๐๐๐	๔๐๐,๐๐๐	ระบบประปาในหมู่ที่ ๑ ที่มีการก่อสร้าง	ประชาชนมีน้ำเพื่ออุปโภค-บริโภคอย่างเพียงพอ	กองช่าง
๑๒๕	โครงการก่อสร้างระบบประปาภายในหมู่ที่ ๒ บ้านทรายขาว	เพื่อให้ประชาชนในพื้นที่เพื่ออุปโภค-บริโภคอย่างเพียงพอ	ทำการก่อสร้างระบบประปาภายในหมู่ที่ ๒ (ตามแบบแปลนที่ ทต. ทรายขาวกำหนด)	๔๐๐,๐๐๐	๔๐๐,๐๐๐	๔๐๐,๐๐๐	๔๐๐,๐๐๐	๔๐๐,๐๐๐	ระบบประปาในหมู่ที่ ๒ ที่มีการก่อสร้าง	ประชาชนมีน้ำเพื่ออุปโภค-บริโภคอย่างเพียงพอ	กองช่าง

รายละเอียดโครงการพัฒนา
แผนพัฒนาท้องถิ่น (พ.ศ. ๒๕๖๖ – ๒๕๗๐)
เทศบาลตำบลทรายขาว อำเภอลองท่อม จังหวัดกระบี่

ก.ยุทธศาสตร์จังหวัดที่ ๑ พัฒนาการท่องเที่ยวให้เป็นการท่องเที่ยวสีเขียว (Green Tourism) เพิ่มศักยภาพให้ได้มาตรฐานในระดับสากลและเชื่อมโยงการท่องเที่ยวระดับภูมิภาคและระดับนานาชาติ
 ข. ยุทธศาสตร์การพัฒนาขององค์กรปกครองส่วนท้องถิ่นในเขตจังหวัดที่ ๑ พัฒนาการการท่องเที่ยวให้เป็นการท่องเที่ยวสีเขียว (Green Tourism)

๑. ยุทธศาสตร์การพัฒนาด้านโครงสร้างพื้นฐาน

๑.๑ แผนงานอุตสาหกรรมและการโยธา

ที่	โครงการ	วัตถุประสงค์	เป้าหมาย (ผลผลิตของโครงการ)	งบประมาณ					ตัวชี้วัด (KPI)	ผลที่คาดว่าจะได้รับ	หน่วยงาน รับผิดชอบ หลัก
				๒๕๖๖ (บาท)	๒๕๖๗ (บาท)	๒๕๖๘ (บาท)	๒๕๖๙ (บาท)	๒๕๗๐ (บาท)			
๑๒๖	โครงการก่อสร้างรั้วและทางเท้าคอนกรีตรอบสระน้ำ บ้านทุ่งคา หมู่ที่ ๕ บ้านทุ่งคา	เพื่อป้องกันอันตรายที่อาจเกิดขึ้นกับประชาชนในพื้นที่	โดยทำการก่อสร้างรั้วรอบบริเวณสระน้ำ ความยาวรวม ๒๖๔ ม. (ตามแบบแปลนที่ ทต.กำหนด)	๘๐๐,๐๐๐	๘๐๐,๐๐๐	๘๐๐,๐๐๐	๘๐๐,๐๐๐	๘๐๐,๐๐๐	รั้วบริเวณสระน้ำ บ้านทุ่งคาที่มีการก่อสร้าง	ประชาชนมีความปลอดภัยจากอันตรายที่อาจเกิดขึ้น	สำนักปลัด
๑๒๗	โครงการปรับปรุงภูมิทัศน์บริเวณเทศบาลตำบลทรายขาว	เพื่อปรับปรุงภูมิทัศน์บริเวณเทศบาลตำบลทรายขาวให้เหมาะสมและงามตายิ่งขึ้น	ปรับปรุงภูมิทัศน์ (ปรับปรุงอาคารสำนักงาน.....) บริเวณเทศบาลตำบลทรายขาว (ตามแบบแปลนที่ ทต.ทรายขาวกำหนด)	๒,๐๐๐,๐๐๐	๒,๐๐๐,๐๐๐	๒,๐๐๐,๐๐๐	๒,๐๐๐,๐๐๐	๒,๐๐๐,๐๐๐	สภาพภูมิทัศน์บริเวณเทศบาลตำบลทรายขาวดีขึ้น	สภาพภูมิทัศน์เทศบาลตำบลทรายขาวมีความสะอาดและน่ามอง	กองช่าง
๑๒๘	โครงการปรับปรุงภูมิทัศน์ภายในตำบลทรายขาว	เพื่อปรับปรุงภูมิทัศน์ภายใน หมู่ที่ ๑ - ๗ ให้เหมาะสมและงามตายิ่งขึ้น	ทำการปรับปรุงภูมิทัศน์ ในพื้นที่ หมู่ที่ ๑ - ๗ ตำบลทรายขาว (ตามแบบแปลนที่ ทต.ทรายขาวกำหนด)	๑,๐๐๐,๐๐๐	๑,๐๐๐,๐๐๐	๑,๐๐๐,๐๐๐	๑,๐๐๐,๐๐๐	๑,๐๐๐,๐๐๐	สภาพภูมิทัศน์ตำบลทรายขาวดีขึ้น	สภาพภูมิทัศน์ตำบลทรายขาวมีความสะอาดและน่ามอง	กองช่าง
๑๒๙	โครงการปรับปรุงซ่อมแซมสถานีสูบน้ำด้วยไฟฟ้าพร้อมปรับปรุงภูมิทัศน์ หมู่ที่ ๗ บ้านพรุพี	เพื่อปรับปรุงซ่อมแซมสถานีสูบน้ำพร้อมปรับปรุงภูมิทัศน์ให้น่าอยู่น่ามอง	โดยการวางท่อลอดเหลี่ยม คสล.ขนาด ๒-๒.๔๐x๒.๔๐ ม. ความยาว ๘ ม. เพื่อระบายน้ำเข้าพร้อมปรับปรุงภูมิทัศน์	๕,๐๐๐,๐๐๐	๕,๐๐๐,๐๐๐	๕,๐๐๐,๐๐๐	๕,๐๐๐,๐๐๐	๕,๐๐๐,๐๐๐	ท่อลอดเหลี่ยมที่ได้ดำเนินการและภูมิทัศน์ที่มีการปรับปรุง	-สถานีสูบน้ำมีความมั่นคงพร้อมใช้งาน -ภูมิทัศน์มีความสวยงาม	กองช่าง

รายละเอียดโครงการพัฒนา
แผนพัฒนาท้องถิ่น (พ.ศ. ๒๕๖๖ – ๒๕๗๐)
เทศบาลตำบลทรายขาว อำเภอคลองท่อม จังหวัดกระบี่

ก. ยุทธศาสตร์จังหวัดที่ ๑ พัฒนาการท่องเที่ยวให้เป็นการท่องเที่ยวสีเขียว (Green Tourism) เพิ่มศักยภาพให้ได้มาตรฐานในระดับสากลและเชื่อมโยงการท่องเที่ยวระดับภูมิภาคและระดับนานาชาติ

ข. ยุทธศาสตร์การพัฒนาขององค์กรปกครองส่วนท้องถิ่นในเขตจังหวัดที่ ๑ พัฒนาการการท่องเที่ยวให้เป็นการท่องเที่ยวสีเขียว (Green Tourism)

๑. ยุทธศาสตร์การพัฒนาด้านโครงสร้างพื้นฐาน

๑.๑ แผนงานอุตสาหกรรมและการโยธา

ที่	โครงการ	วัตถุประสงค์	เป้าหมาย (ผลผลิตของโครงการ)	งบประมาณ					ตัวชี้วัด (KPI)	ผลที่คาดว่าจะได้รับ	หน่วยงาน รับผิดชอบ หลัก
				๒๕๖๖ (บาท)	๒๕๖๗ (บาท)	๒๕๖๘ (บาท)	๒๕๖๙ (บาท)	๒๕๗๐ (บาท)			
๑๓๐	โครงการติดตั้งโคมไฟฟ้าแสงสว่างทางสาธารณะภายในหมู่ที่ ๑ บ้านห้วยลึก	เพื่อให้ประชาชนมีไฟฟ้าและแสงสว่างอย่างทั่วถึงและมีความปลอดภัยในช่วงเวลากลางคืน	โดยทำการติดตั้งโคมไฟฟ้าแสงสว่างทางสาธารณะ ภายในหมู่ที่ ๑ บ้านห้วยลึก (ตามแบบแปลนที่ ทต. ทรายขาวกำหนด)	๕๐๐,๐๐๐	๕๐๐,๐๐๐	๕๐๐,๐๐๐	๕๐๐,๐๐๐	๕๐๐,๐๐๐	โคมไฟฟ้าที่มีการติดตั้ง	ประชาชนมีไฟฟ้าและแสงสว่างอย่างทั่วถึงและมีความปลอดภัยในช่วงเวลากลางคืน	กองช่าง
๑๓๑	โครงการติดตั้งโคมไฟฟ้าแสงสว่างทางสาธารณะภายในหมู่ที่ ๒ บ้านทรายขาว	เพื่อให้ประชาชนมีไฟฟ้าและแสงสว่างอย่างทั่วถึงและมีความปลอดภัยในช่วงเวลากลางคืน	โดยทำการติดตั้งโคมไฟฟ้าแสงสว่างทางสาธารณะ ภายในหมู่ที่ ๒ บ้านทรายขาว (ตามแบบแปลนที่ ทต. ทรายขาวกำหนด)	๕๐๐,๐๐๐	๕๐๐,๐๐๐	๕๐๐,๐๐๐	๕๐๐,๐๐๐	๕๐๐,๐๐๐	โคมไฟฟ้าที่มีการติดตั้ง	ประชาชนมีไฟฟ้าและแสงสว่างอย่างทั่วถึงและมีความปลอดภัยในช่วงเวลากลางคืน	กองช่าง
๑๓๒	โครงการติดตั้งโคมไฟฟ้าแสงสว่างทางสาธารณะภายในหมู่ที่ ๓ บ้านห้วยพลูหนึ่ง	เพื่อให้ประชาชนมีไฟฟ้าและแสงสว่างอย่างทั่วถึงและมีความปลอดภัยในช่วงเวลากลางคืน	โดยทำการติดตั้งโคมไฟฟ้าแสงสว่างทางสาธารณะ ภายในหมู่ที่ ๓ บ้านทรายขาว (ตามแบบแปลนที่ ทต. ทรายขาวกำหนด)	๕๐๐,๐๐๐	๕๐๐,๐๐๐	๕๐๐,๐๐๐	๕๐๐,๐๐๐	๕๐๐,๐๐๐	โคมไฟฟ้าที่มีการติดตั้ง	ประชาชนมีไฟฟ้าและแสงสว่างอย่างทั่วถึงและมีความปลอดภัยในช่วงเวลากลางคืน	กองช่าง

รายละเอียดโครงการพัฒนา
แผนพัฒนาท้องถิ่น (พ.ศ. ๒๕๖๖ – ๒๕๗๐)
เทศบาลตำบลทรายขาว อำเภอคลองท่อม จังหวัดกระบี่

ก. ยุทธศาสตร์จังหวัดที่ ๑ พัฒนาการท่องเที่ยวให้เป็นการท่องเที่ยวสีเขียว (Green Tourism) เพิ่มศักยภาพให้ได้มาตรฐานในระดับสากลและเชื่อมโยงการท่องเที่ยวระดับภูมิภาคและระดับนานาชาติ

ข. ยุทธศาสตร์การพัฒนาขององค์กรปกครองส่วนท้องถิ่นในเขตจังหวัดที่ ๑ พัฒนาการการท่องเที่ยวให้เป็นการท่องเที่ยวสีเขียว (Green Tourism)

๑. ยุทธศาสตร์การพัฒนาด้านโครงสร้างพื้นฐาน

๑.๑ แผนงานอุตสาหกรรมและการโยธา

ที่	โครงการ	วัตถุประสงค์	เป้าหมาย (ผลผลิตของโครงการ)	งบประมาณ					ตัวชี้วัด (KPI)	ผลที่คาดว่าจะได้รับ	หน่วยงาน รับผิดชอบ หลัก
				๒๕๖๖ (บาท)	๒๕๖๗ (บาท)	๒๕๖๘ (บาท)	๒๕๖๙ (บาท)	๒๕๗๐ (บาท)			
๑๓๓	โครงการติดตั้งโคมไฟฟ้าแสงสว่างทางสาธารณะภายในหมู่ที่ ๔ บ้านบ่อมะม่วง	เพื่อให้ประชาชนมีไฟฟ้าและแสงสว่างอย่างทั่วถึงและมีความปลอดภัยในช่วงเวลากลางคืน	โดยทำการติดตั้งโคมไฟฟ้าแสงสว่างทางสาธารณะ ภายในหมู่ที่ ๔ บ้านบ่อมะม่วง (ตามแบบแปลนที่ ทต. ทรายขาวกำหนด)	๕๐๐,๐๐๐	๕๐๐,๐๐๐	๕๐๐,๐๐๐	๕๐๐,๐๐๐	๕๐๐,๐๐๐	โคมไฟฟ้าที่มีการติดตั้ง	ประชาชนมีไฟฟ้าและแสงสว่างอย่างทั่วถึงและมีความปลอดภัยในช่วงเวลากลางคืน	กองช่าง
๑๓๔	โครงการติดตั้งโคมไฟฟ้าแสงสว่างทางสาธารณะภายในหมู่ที่ ๕ บ้านทุ่งคา	เพื่อให้ประชาชนมีไฟฟ้าและแสงสว่างอย่างทั่วถึงและมีความปลอดภัยในช่วงเวลากลางคืน	โดยทำการติดตั้งโคมไฟฟ้าแสงสว่างทางสาธารณะ ภายในหมู่ที่ ๕ บ้านทุ่งคา (ตามแบบแปลนที่ ทต. ทรายขาวกำหนด)	๕๐๐,๐๐๐	๕๐๐,๐๐๐	๕๐๐,๐๐๐	๕๐๐,๐๐๐	๕๐๐,๐๐๐	โคมไฟฟ้าที่มีการติดตั้ง	ประชาชนมีไฟฟ้าและแสงสว่างอย่างทั่วถึงและมีความปลอดภัยในช่วงเวลากลางคืน	กองช่าง
๑๓๕	โครงการติดตั้งโคมไฟฟ้าแสงสว่างทางสาธารณะภายในหมู่ที่ ๖ บ้านทุ่งล่อ	เพื่อให้ประชาชนมีไฟฟ้าและแสงสว่างอย่างทั่วถึงและมีความปลอดภัยในช่วงเวลากลางคืน	โดยทำการติดตั้งโคมไฟฟ้าแสงสว่างทางสาธารณะ ภายในหมู่ที่ ๖ บ้านทุ่งล่อ (ตามแบบแปลนที่ ทต. ทรายขาวกำหนด)	๕๐๐,๐๐๐	๕๐๐,๐๐๐	๕๐๐,๐๐๐	๕๐๐,๐๐๐	๕๐๐,๐๐๐	โคมไฟฟ้าที่มีการติดตั้ง	ประชาชนมีไฟฟ้าและแสงสว่างอย่างทั่วถึงและมีความปลอดภัยในช่วงเวลากลางคืน	กองช่าง

รายละเอียดโครงการพัฒนา
แผนพัฒนาท้องถิ่น (พ.ศ. ๒๕๖๖ – ๒๕๗๐)
เทศบาลตำบลทรายขาว อำเภอคลองท่อม จังหวัดกระบี่

ก.ยุทธศาสตร์จังหวัดที่ ๑ พัฒนาการท่องเที่ยวให้เป็นการท่องเที่ยวสีเขียว (Green Tourism) เพิ่มศักยภาพให้ได้มาตรฐานในระดับสากลและเชื่อมโยงการท่องเที่ยวระดับภูมิภาคและระดับนานาชาติ
ข. ยุทธศาสตร์การพัฒนาขององค์กรปกครองส่วนท้องถิ่นในเขตจังหวัดที่ ๑ พัฒนาการการท่องเที่ยวให้เป็นการท่องเที่ยวสีเขียว (Green Tourism)

๑. ยุทธศาสตร์การพัฒนาด้านโครงสร้างพื้นฐาน

๑.๑ แผนงานอุตสาหกรรมและการโยธา

ที่	โครงการ	วัตถุประสงค์	เป้าหมาย (ผลผลิตของโครงการ)	งบประมาณ					ตัวชี้วัด (KPI)	ผลที่คาดว่าจะได้รับ	หน่วยงาน รับผิดชอบหลัก
				๒๕๖๖ (บาท)	๒๕๖๗ (บาท)	๒๕๖๘ (บาท)	๒๕๖๙ (บาท)	๒๕๗๐ (บาท)			
๑๓๖	โครงการติดตั้งโคมไฟฟ้ แสงสว่างทางสาธารณะ ภายในหมู่ที่ ๗ บ้านพรุพี	เพื่อให้ประชาชน มีไฟฟ้าและแสง สว่างอย่างทั่วถึง และมีความ ปลอดภัยใน ช่วงเวลากลางคืน	โดยทำการติดตั้งโคม ไฟฟ้แสงสว่างทาง สาธารณะ ภายใน หมู่ที่ ๗ บ้านพรุพี (ตามแบบแปลนที่ ทต. ทรายขาวกำหนด)	๕๐๐,๐๐๐	๕๐๐,๐๐๐	๕๐๐,๐๐๐	๕๐๐,๐๐๐	๕๐๐,๐๐๐	โคมไฟฟ้ที่มีการ ติดตั้ง	ประชาชน มีไฟฟ้าและแสง สว่างอย่างทั่วถึง และมีความ ปลอดภัยใน ช่วงเวลากลางคืน	กองช่าง
๑๓๗	โครงการปรับปรุงซ่อมแซม ไฟฟ้าสาธารณะหมู่ที่ ๑ บ้านห้วยลึก	เพื่อจัดซื้อวัสดุ อุปกรณ์ในการ ซ่อมแซมไฟฟ้า สาธารณะ	ทำการซ่อมแซมไฟฟ้า สาธารณะหมู่ที่ ๑ บ้านห้วยลึก	๓๐๐,๐๐๐	๓๐๐,๐๐๐	๓๐๐,๐๐๐	๓๐๐,๐๐๐	๓๐๐,๐๐๐	ร้อยละ ๘๐ ของ อุบัติเหตุที่ลดลง	อุบัติเหตุทาง ถนนลดลง	กองช่าง
๑๓๘	โครงการปรับปรุงซ่อมแซม ไฟฟ้าสาธารณะหมู่ที่ ๒ บ้านทรายขาว	เพื่อจัดซื้อวัสดุ อุปกรณ์ในการ ซ่อมแซมไฟฟ้า สาธารณะ	ทำการซ่อมแซมไฟฟ้า สาธารณะหมู่ที่ ๒ บ้านทรายขาว	๓๐๐,๐๐๐	๓๐๐,๐๐๐	๓๐๐,๐๐๐	๓๐๐,๐๐๐	๓๐๐,๐๐๐	ร้อยละ ๘๐ ของ อุบัติเหตุที่ลดลง	อุบัติเหตุทาง ถนนลดลง	กองช่าง
๑๓๙	โครงการปรับปรุงซ่อมแซม ไฟฟ้าสาธารณะหมู่ที่ ๓ บ้านห้วยพลูหน้	เพื่อจัดซื้อวัสดุ อุปกรณ์ในการ ซ่อมแซมไฟฟ้า สาธารณะ	ทำการซ่อมแซมไฟฟ้า สาธารณะหมู่ที่ ๓ บ้านห้วยพลูหน้	๓๐๐,๐๐๐	๓๐๐,๐๐๐	๓๐๐,๐๐๐	๓๐๐,๐๐๐	๓๐๐,๐๐๐	ร้อยละ ๘๐ ของ อุบัติเหตุที่ลดลง	อุบัติเหตุทาง ถนนลดลง	กองช่าง

รายละเอียดโครงการพัฒนา
แผนพัฒนาท้องถิ่น (พ.ศ. ๒๕๖๖ – ๒๕๗๐)
เทศบาลตำบลทรายขาว อำเภอคลองท่อม จังหวัดกระบี่

ก. ยุทธศาสตร์จังหวัดที่ ๑ พัฒนาการท่องเที่ยวให้เป็นการท่องเที่ยวสีเขียว (Green Tourism) เพิ่มศักยภาพให้ได้มาตรฐานในระดับสากลและเชื่อมโยงการท่องเที่ยวระดับภูมิภาคและระดับนานาชาติ

ข. ยุทธศาสตร์การพัฒนาขององค์กรปกครองส่วนท้องถิ่นในเขตจังหวัดที่ ๑ พัฒนาการการท่องเที่ยวให้เป็นการท่องเที่ยวสีเขียว (Green Tourism)

๑. ยุทธศาสตร์การพัฒนาด้านโครงสร้างพื้นฐาน

๑.๑ แผนงานอุตสาหกรรมและการโยธา

ที่	โครงการ	วัตถุประสงค์	เป้าหมาย (ผลผลิตของโครงการ)	งบประมาณ					ตัวชี้วัด (KPI)	ผลที่คาดว่าจะได้รับ	หน่วยงาน รับผิดชอบหลัก
				๒๕๖๖ (บาท)	๒๕๖๗ (บาท)	๒๕๖๘ (บาท)	๒๕๖๙ (บาท)	๒๕๗๐ (บาท)			
๑๔๐	โครงการปรับปรุงซ่อมแซมไฟฟ้าสาธารณะหมู่ที่ ๔ บ้านบ่อมะม่วง	เพื่อจัดซื้อวัสดุอุปกรณ์ในการซ่อมแซมไฟฟ้าสาธารณะ	ทำการซ่อมแซมไฟฟ้าสาธารณะหมู่ที่ ๔ บ้านบ่อมะม่วง	๓๐๐,๐๐๐	๓๐๐,๐๐๐	๓๐๐,๐๐๐	๓๐๐,๐๐๐	๓๐๐,๐๐๐	ร้อยละ ๘๐ ของอุบัติเหตุที่ลดลง	อุบัติเหตุทางถนนลดลง	กองช่าง
๑๔๑	โครงการปรับปรุงซ่อมแซมไฟฟ้าสาธารณะหมู่ที่ ๕ บ้านทุ่งคา	เพื่อจัดซื้อวัสดุอุปกรณ์ในการซ่อมแซมไฟฟ้าสาธารณะ	ทำการซ่อมแซมไฟฟ้าสาธารณะหมู่ที่ ๕ บ้านทุ่งคา	๓๐๐,๐๐๐	๓๐๐,๐๐๐	๓๐๐,๐๐๐	๓๐๐,๐๐๐	๓๐๐,๐๐๐	ร้อยละ ๘๐ ของอุบัติเหตุที่ลดลง	อุบัติเหตุทางถนนลดลง	กองช่าง
๑๔๒	โครงการปรับปรุงซ่อมแซมไฟฟ้าสาธารณะหมู่ที่ ๖ บ้านทุ่งล่อ	เพื่อจัดซื้อวัสดุอุปกรณ์ในการซ่อมแซมไฟฟ้าสาธารณะ	ทำการซ่อมแซมไฟฟ้าสาธารณะหมู่ที่ ๖ บ้านทุ่งล่อ	๓๐๐,๐๐๐	๓๐๐,๐๐๐	๓๐๐,๐๐๐	๓๐๐,๐๐๐	๓๐๐,๐๐๐	ร้อยละ ๘๐ ของอุบัติเหตุที่ลดลง	อุบัติเหตุทางถนนลดลง	กองช่าง
๑๔๓	โครงการปรับปรุงซ่อมแซมไฟฟ้าสาธารณะหมู่ที่ ๗ บ้านพรุพี	เพื่อจัดซื้อวัสดุอุปกรณ์ในการซ่อมแซมไฟฟ้าสาธารณะ	ทำการซ่อมแซมไฟฟ้าสาธารณะหมู่ที่ ๗ บ้านพรุพี	๓๐๐,๐๐๐	๓๐๐,๐๐๐	๓๐๐,๐๐๐	๓๐๐,๐๐๐	๓๐๐,๐๐๐	ร้อยละ ๘๐ ของอุบัติเหตุที่ลดลง	อุบัติเหตุทางถนนลดลง	กองช่าง

รายละเอียดโครงการพัฒนา
แผนพัฒนาท้องถิ่น (พ.ศ. ๒๕๖๖ – ๒๕๗๐)
เทศบาลตำบลทรายขาว อำเภอคลองท่อม จังหวัดกระบี่

ก. ยุทธศาสตร์จังหวัดที่ ๑ พัฒนาการท่องเที่ยวให้เป็นการท่องเที่ยวสีเขียว (Green Tourism) เพิ่มศักยภาพให้ได้มาตรฐานในระดับสากลและเชื่อมโยงการท่องเที่ยวระดับภูมิภาคและระดับนานาชาติ
 ข. ยุทธศาสตร์การพัฒนาขององค์กรปกครองส่วนท้องถิ่นในเขตจังหวัดที่ ๑ พัฒนาการการท่องเที่ยวให้เป็นการท่องเที่ยวสีเขียว (Green Tourism)

๑. ยุทธศาสตร์การพัฒนาด้านโครงสร้างพื้นฐาน

๑.๑ แผนงานอุตสาหกรรมและการโยธา

ที่	โครงการ	วัตถุประสงค์	เป้าหมาย (ผลผลิตของโครงการ)	งบประมาณ					ตัวชี้วัด (KPI)	ผลที่คาดว่าจะได้รับ	หน่วยงาน รับผิดชอบหลัก
				๒๕๖๖ (บาท)	๒๕๖๗ (บาท)	๒๕๖๘ (บาท)	๒๕๖๙ (บาท)	๒๕๗๐ (บาท)			
๑๔๔	โครงการก่อสร้างระบบประปา ภายในหมู่ที่ ๓ บ้านห้วย พลูหนึ่ง	เพื่อให้ประชาชน ในพื้นที่เพื่อ อุปโภค-บริโภค อย่างเพียงพอ	ทำการก่อสร้างระบบ ประปาภายในหมู่ที่ ๓ (ตามแบบแปลนที่ ทต. ทรายขาวกำหนด)	๔๐๐,๐๐๐	๔๐๐,๐๐๐	๔๐๐,๐๐๐	๔๐๐,๐๐๐	๔๐๐,๐๐๐	ระบบประปาใน หมู่ที่ ๓ ที่มีการ ก่อสร้าง	ประชาชนมีน้ำ เพื่ออุปโภค- บริโภคอย่าง เพียงพอ	กองช่าง
๑๔๕	โครงการก่อสร้างระบบประปา ภายในหมู่ที่ ๔ บ้านบ่อมะม่วง	เพื่อให้ประชาชน ในพื้นที่เพื่อ อุปโภค-บริโภค อย่างเพียงพอ	ทำการก่อสร้างระบบ ประปาภายในหมู่ที่ ๔ (ตามแบบแปลนที่ ทต. ทรายขาวกำหนด)	๔๐๐,๐๐๐	๔๐๐,๐๐๐	๔๐๐,๐๐๐	๔๐๐,๐๐๐	๔๐๐,๐๐๐	ระบบประปาใน หมู่ที่ ๔ ที่มีการ ก่อสร้าง	ประชาชนมีน้ำ เพื่ออุปโภค- บริโภคอย่าง เพียงพอ	กองช่าง
๑๔๖	โครงการก่อสร้างระบบประปา ภายในหมู่ที่ ๕ บ้านทุ่งคา	เพื่อให้ประชาชน ในพื้นที่เพื่อ อุปโภค-บริโภค อย่างเพียงพอ	ทำการก่อสร้างระบบ ประปาภายในหมู่ที่ ๕ (ตามแบบแปลนที่ ทต. ทรายขาวกำหนด)	๔๐๐,๐๐๐	๔๐๐,๐๐๐	๔๐๐,๐๐๐	๔๐๐,๐๐๐	๔๐๐,๐๐๐	ระบบประปาใน หมู่ที่ ๕ ที่มีการ ก่อสร้าง	ประชาชนมีน้ำ เพื่ออุปโภค- บริโภคอย่าง เพียงพอ	กองช่าง
๑๔๗	โครงการก่อสร้างระบบประปา ภายในหมู่ที่ ๖ บ้านทุ่งล่อ	เพื่อให้ประชาชน ในพื้นที่เพื่อ อุปโภค-บริโภค อย่างเพียงพอ	ทำการก่อสร้างระบบ ประปาภายในหมู่ที่ ๖ (ตามแบบแปลนที่ ทต. ทรายขาวกำหนด)	๔๐๐,๐๐๐	๔๐๐,๐๐๐	๔๐๐,๐๐๐	๔๐๐,๐๐๐	๔๐๐,๐๐๐	ระบบประปาใน หมู่ที่ ๖ ที่มีการ ก่อสร้าง	ประชาชนมีน้ำ เพื่ออุปโภค- บริโภคอย่าง เพียงพอ	กองช่าง
๑๔๘	โครงการก่อสร้างระบบประปา ภายในหมู่ที่ ๗ บ้านพรุพี	เพื่อให้ประชาชน ในพื้นที่เพื่อ อุปโภค-บริโภค อย่างเพียงพอ	ทำการก่อสร้างระบบ ประปาภายในหมู่ที่ ๗ (ตามแบบแปลนที่ ทต. ทรายขาวกำหนด)	๔๐๐,๐๐๐	๔๐๐,๐๐๐	๔๐๐,๐๐๐	๔๐๐,๐๐๐	๔๐๐,๐๐๐	ระบบประปาใน หมู่ที่ ๗ ที่มีการ ก่อสร้าง	ประชาชนมีน้ำ เพื่ออุปโภค- บริโภคอย่าง เพียงพอ	กองช่าง

รายละเอียดโครงการพัฒนา
แผนพัฒนาท้องถิ่น (พ.ศ. ๒๕๖๖ – ๒๕๗๐)
เทศบาลตำบลทรายขาว อำเภอคลองท่อม จังหวัดกระบี่

ก. ยุทธศาสตร์จังหวัดที่ ๑ พัฒนาการท่องเที่ยวให้เป็นการท่องเที่ยวสีเขียว (Green Tourism) เพิ่มศักยภาพให้ได้มาตรฐานในระดับสากลและเชื่อมโยงการท่องเที่ยวระดับภูมิภาคและระดับนานาชาติ
ข. ยุทธศาสตร์การพัฒนาขององค์กรปกครองส่วนท้องถิ่นในเขตจังหวัดที่ ๑ พัฒนาการการท่องเที่ยวให้เป็นการท่องเที่ยวสีเขียว (Green Tourism)

๑. ยุทธศาสตร์การพัฒนาด้านโครงสร้างพื้นฐาน

๑.๑ แผนงานอุตสาหกรรมและการโยธา

ที่	โครงการ	วัตถุประสงค์	เป้าหมาย (ผลผลิตของโครงการ)	งบประมาณ					ตัวชี้วัด (KPI)	ผลที่คาดว่าจะได้รับ	หน่วยงาน รับผิดชอบ หลัก
				๒๕๖๖ (บาท)	๒๕๖๗ (บาท)	๒๕๖๘ (บาท)	๒๕๖๙ (บาท)	๒๕๗๐ (บาท)			
๑๔๙	โครงการเปลี่ยนท่อถึง ประปา ภายในตำบลทรายขาว	เพื่อทดแทนท่อถึง ประปาเก่าที่ชำรุด	ทำการเปลี่ยนท่อถึง ประปาที่ชำรุดภายใน ตำบลทรายขาว	๔๐๐,๐๐๐	๔๐๐,๐๐๐	๔๐๐,๐๐๐	๔๐๐,๐๐๐	๔๐๐,๐๐๐	ท่อถึงประปาที่มี การดำเนินการ เปลี่ยน	พื้นที่ตำบล ทรายขาวมีท่อ ถึงประปาที่ได้ มาตรฐาน	กองช่าง
๑๕๐	โครงการวางท่อ PE ใน ระบบประปาภายในตำบล ทรายขาว	เพื่อให้มีน้ำ อุปโภค-บริโภค อย่างเพียงพอ	วางท่อ PE ในระบบ ประปา (ตามแบบ แปลนที่ ทต.ทรายขาว กำหนด)	๓,๐๐๐,๐๐๐	๓,๐๐๐,๐๐๐	๓,๐๐๐,๐๐๐	๓,๐๐๐,๐๐๐	๓,๐๐๐,๐๐๐	ระบบประปาที่มี การวางท่อ PE	ประชาชนใน พื้นที่ตำบล ทรายขาวมีน้ำ เพื่ออุปโภค- บริโภคอย่าง เพียงพอ	กองช่าง
๑๕๑	โครงการขยายเขตระบบ ประปาหมู่บ้าน หมู่ที่ ๑ บ้านห้วยลึก	เพื่อให้ประชาชน ในตำบล ทรายขาวมีน้ำเพื่อ อุปโภค-บริโภค ทุกครัวเรือน	ขยายเขตประปาให้แก่ ครัวเรือนที่ยังไม่มี น้ำประปาใช้	๒๐๐,๐๐๐	๒๐๐,๐๐๐	๒๐๐,๐๐๐	๒๐๐,๐๐๐	๒๐๐,๐๐๐	ประชาชนมี น้ำประปาใช้ เพิ่มขึ้น	ประชาชนใน พื้นที่มีน้ำใช้ อย่างเพียงพอ และทั่วถึง	กองช่าง
๑๕๒	โครงการขยายเขตระบบ ประปาหมู่บ้าน หมู่ที่ ๒ บ้านทรายขาว	เพื่อให้ประชาชน ในตำบล ทรายขาวมีน้ำเพื่อ อุปโภค-บริโภค ทุกครัวเรือน	ขยายเขตประปาให้แก่ ครัวเรือนที่ยังไม่มี น้ำประปาใช้	๒๐๐,๐๐๐	๒๐๐,๐๐๐	๒๐๐,๐๐๐	๒๐๐,๐๐๐	๒๐๐,๐๐๐	ประชาชนมี น้ำประปาใช้ เพิ่มขึ้น	ประชาชนใน พื้นที่มีน้ำใช้ อย่างเพียงพอ และทั่วถึง	กองช่าง

**รายละเอียดโครงการพัฒนา
แผนพัฒนาท้องถิ่น (พ.ศ. ๒๕๖๖ – ๒๕๗๐)
เทศบาลตำบลทรายขาว อำเภอคลองท่อม จังหวัดกระบี่**

ก. ยุทธศาสตร์จังหวัดที่ ๑ พัฒนาการท่องเที่ยวให้เป็นการท่องเที่ยวสีเขียว (Green Tourism) เพิ่มศักยภาพให้ได้มาตรฐานในระดับสากลและเชื่อมโยงการท่องเที่ยวระดับภูมิภาคและระดับนานาชาติ
ข. ยุทธศาสตร์การพัฒนาขององค์กรปกครองส่วนท้องถิ่นในเขตจังหวัดที่ ๑ พัฒนาการการท่องเที่ยวให้เป็นการท่องเที่ยวสีเขียว (Green Tourism)

๑. ยุทธศาสตร์การพัฒนาด้านโครงสร้างพื้นฐาน

๑.๑ แผนงานอุตสาหกรรมและการโยธา

ที่	โครงการ	วัตถุประสงค์	เป้าหมาย (ผลผลิตของโครงการ)	งบประมาณ					ตัวชี้วัด (KPI)	ผลที่คาดว่าจะได้รับ	หน่วยงาน รับผิดชอบหลัก
				๒๕๖๖ (บาท)	๒๕๖๗ (บาท)	๒๕๖๘ (บาท)	๒๕๖๙ (บาท)	๒๕๗๐ (บาท)			
๑๕๓	โครงการขยายเขตระบบประปาหมู่บ้าน หมู่ที่ ๓ บ้านห้วยพลูหนึ่ง	เพื่อให้ประชาชนในตำบลทรายขาวมีน้ำเพื่ออุปโภค-บริโภคทุกครัวเรือน	ขยายเขตประปาให้แก่ครัวเรือนที่ยังไม่มีน้ำประปาใช้	๒๐๐,๐๐๐	๒๐๐,๐๐๐	๒๐๐,๐๐๐	๒๐๐,๐๐๐	๒๐๐,๐๐๐	ประชาชนมีน้ำประปาใช้เพิ่มขึ้น	ประชาชนในพื้นที่มีน้ำใช้อย่างเพียงพอและทั่วถึง	กองช่าง
๑๕๔	โครงการขยายเขตระบบประปาหมู่บ้าน หมู่ที่ ๔ บ้านบ่อมะม่วง	เพื่อให้ประชาชนในตำบลทรายขาวมีน้ำเพื่ออุปโภค-บริโภคทุกครัวเรือน	ขยายเขตประปาให้แก่ครัวเรือนที่ยังไม่มีน้ำประปาใช้	๒๐๐,๐๐๐	๒๐๐,๐๐๐	๒๐๐,๐๐๐	๒๐๐,๐๐๐	๒๐๐,๐๐๐	ประชาชนมีน้ำประปาใช้เพิ่มขึ้น	ประชาชนในพื้นที่มีน้ำใช้อย่างเพียงพอและทั่วถึง	กองช่าง
๑๕๕	โครงการขยายเขตระบบประปาหมู่บ้าน หมู่ที่ ๕ บ้านทุ่งคา	เพื่อให้ประชาชนในตำบลทรายขาวมีน้ำเพื่ออุปโภค-บริโภคทุกครัวเรือน	ขยายเขตประปาให้แก่ครัวเรือนที่ยังไม่มีน้ำประปาใช้	๒๐๐,๐๐๐	๒๐๐,๐๐๐	๒๐๐,๐๐๐	๒๐๐,๐๐๐	๒๐๐,๐๐๐	ประชาชนมีน้ำประปาใช้เพิ่มขึ้น	ประชาชนในพื้นที่มีน้ำใช้อย่างเพียงพอและทั่วถึง	กองช่าง
๑๕๖	โครงการขยายเขตระบบประปาหมู่บ้าน หมู่ที่ ๖ บ้านทุ่งลือ	เพื่อให้ประชาชนในตำบลทรายขาวมีน้ำเพื่ออุปโภค-บริโภคทุกครัวเรือน	ขยายเขตประปาให้แก่ครัวเรือนที่ยังไม่มีน้ำประปาใช้	๒๐๐,๐๐๐	๒๐๐,๐๐๐	๒๐๐,๐๐๐	๒๐๐,๐๐๐	๒๐๐,๐๐๐	ประชาชนมีน้ำประปาใช้เพิ่มขึ้น	ประชาชนในพื้นที่มีน้ำใช้อย่างเพียงพอและทั่วถึง	กองช่าง

รายละเอียดโครงการพัฒนา
แผนพัฒนาท้องถิ่น (พ.ศ. ๒๕๖๖ – ๒๕๗๐)
เทศบาลตำบลทรายขาว อำเภอคลองท่อม จังหวัดกระบี่

ก. ยุทธศาสตร์จังหวัดที่ ๑ พัฒนาการท่องเที่ยวให้เป็นการท่องเที่ยวสีเขียว (Green Tourism) เพิ่มศักยภาพให้ได้มาตรฐานในระดับสากลและเชื่อมโยงการท่องเที่ยวระดับภูมิภาคและระดับนานาชาติ

ข. ยุทธศาสตร์การพัฒนาขององค์กรปกครองส่วนท้องถิ่นในเขตจังหวัดที่ ๑ พัฒนาการการท่องเที่ยวให้เป็นการท่องเที่ยวสีเขียว (Green Tourism)

๑. ยุทธศาสตร์การพัฒนาด้านโครงสร้างพื้นฐาน

๑.๑ แผนงานอุตสาหกรรมและการโยธา

ที่	โครงการ	วัตถุประสงค์	เป้าหมาย (ผลผลิตของโครงการ)	งบประมาณ					ตัวชี้วัด (KPI)	ผลที่คาดว่าจะได้รับ	หน่วยงาน รับผิดชอบหลัก
				๒๕๖๖ (บาท)	๒๕๖๗ (บาท)	๒๕๖๘ (บาท)	๒๕๖๙ (บาท)	๒๕๗๐ (บาท)			
๑๕๗	โครงการขยายเขตระบบประปาหมู่บ้าน หมู่ที่ ๗ บ้านพรุพี	เพื่อให้ประชาชนในตำบลทรายขาวมีน้ำเพื่ออุปโภค-บริโภคทุกครัวเรือน	ขยายเขตประปาให้แก่ครัวเรือนที่ยังไม่มีน้ำประปาใช้	๒๐๐,๐๐๐	๒๐๐,๐๐๐	๒๐๐,๐๐๐	๒๐๐,๐๐๐	๒๐๐,๐๐๐	ประชาชนมีน้ำประปาใช้เพิ่มขึ้น	ประชาชนในพื้นที่มีน้ำใช้อย่างเพียงพอและทั่วถึง	กองช่าง
๑๕๘	โครงการซ่อมแซมระบบประปา หมู่ที่ ๑ บ้านห้วยลึก	เพื่อให้ประชาชนในตำบลทรายขาวมีน้ำเพื่ออุปโภค-บริโภคทุกครัวเรือน	โดยทำการซ่อมแซมปรับปรุงระบบประปาภายในหมู่ที่ ๑ บ้านห้วยลึก	๒๐๐,๐๐๐	๒๐๐,๐๐๐	๒๐๐,๐๐๐	๒๐๐,๐๐๐	๒๐๐,๐๐๐		ประชาชนในพื้นที่มีน้ำใช้อย่างเพียงพอ	กองช่าง
๑๕๙	โครงการซ่อมแซมระบบประปา หมู่ที่ ๒ บ้านทรายขาว	เพื่อให้ประชาชนในตำบลทรายขาวมีน้ำเพื่ออุปโภค-บริโภคทุกครัวเรือน	โดยทำการซ่อมแซมปรับปรุงระบบประปาภายในหมู่ที่ ๒ บ้านทรายขาว	๒๐๐,๐๐๐	๒๐๐,๐๐๐	๒๐๐,๐๐๐	๒๐๐,๐๐๐	๒๐๐,๐๐๐	ประชาชนมีน้ำประปาใช้เพิ่มขึ้น	ประชาชนในพื้นที่มีน้ำใช้อย่างเพียงพอ	กองช่าง
๑๖๐	โครงการซ่อมแซมระบบประปา หมู่ที่ ๓ บ้านห้วยพลูหนึ่ง	เพื่อให้ประชาชนในตำบลทรายขาวมีน้ำเพื่ออุปโภค-บริโภคทุกครัวเรือน	โดยทำการซ่อมแซมปรับปรุงระบบประปาภายในหมู่ที่ ๓ บ้านทรายขาว	๒๐๐,๐๐๐	๒๐๐,๐๐๐	๒๐๐,๐๐๐	๒๐๐,๐๐๐	๒๐๐,๐๐๐	ประชาชนมีน้ำประปาใช้เพิ่มขึ้น	ประชาชนในพื้นที่มีน้ำใช้อย่างเพียงพอ	กองช่าง

รายละเอียดโครงการพัฒนา
แผนพัฒนาท้องถิ่น (พ.ศ. ๒๕๖๖ – ๒๕๗๐)
เทศบาลตำบลทรายขาว อำเภอคลองท่อม จังหวัดกระบี่

ก. ยุทธศาสตร์จังหวัดที่ ๑ พัฒนาการท่องเที่ยวให้เป็นการท่องเที่ยวสีเขียว (Green Tourism) เพิ่มศักยภาพให้ได้มาตรฐานในระดับสากลและเชื่อมโยงการท่องเที่ยวระดับภูมิภาคและระดับนานาชาติ

ข. ยุทธศาสตร์การพัฒนาขององค์กรปกครองส่วนท้องถิ่นในเขตจังหวัดที่ ๑ พัฒนาการการท่องเที่ยวให้เป็นการท่องเที่ยวสีเขียว (Green Tourism)

๑. ยุทธศาสตร์การพัฒนาด้านโครงสร้างพื้นฐาน

๑.๑ แผนงานอุตสาหกรรมและการโยธา

ที่	โครงการ	วัตถุประสงค์	เป้าหมาย (ผลผลิตของโครงการ)	งบประมาณ					ตัวชี้วัด (KPI)	ผลที่คาดว่าจะได้รับ	หน่วยงาน รับผิดชอบหลัก
				๒๕๖๖ (บาท)	๒๕๖๗ (บาท)	๒๕๖๘ (บาท)	๒๕๖๙ (บาท)	๒๕๗๐ (บาท)			
๑๖๑	โครงการซ่อมแซมระบบประปา หมู่ที่ ๔ บ้านบ่อมะม่วง	เพื่อให้ประชาชนในตำบลทรายขาวมีน้ำเพื่ออุปโภค-บริโภคทุกครัวเรือน	โดยทำการซ่อมแซมปรับปรุงระบบประปาภายในหมู่ที่ ๒ บ้านทรายขาว	๒๐๐,๐๐๐	๒๐๐,๐๐๐	๒๐๐,๐๐๐	๒๐๐,๐๐๐	๒๐๐,๐๐๐	ประชาชนมีน้ำประปาใช้เพิ่มขึ้น	ประชาชนในพื้นที่มีน้ำใช้อย่างเพียงพอ	กองช่าง
๑๖๒	โครงการซ่อมแซมระบบประปา หมู่ที่ ๕ บ้านทุ่งคา	เพื่อให้ประชาชนในตำบลทรายขาวมีน้ำเพื่ออุปโภค-บริโภคทุกครัวเรือน	โดยทำการซ่อมแซมปรับปรุงระบบประปาภายในหมู่ที่ ๒ บ้านทรายขาว	๒๐๐,๐๐๐	๒๐๐,๐๐๐	๒๐๐,๐๐๐	๒๐๐,๐๐๐	๒๐๐,๐๐๐	ประชาชนมีน้ำประปาใช้เพิ่มขึ้น	ประชาชนในพื้นที่มีน้ำใช้อย่างเพียงพอ	กองช่าง
๑๖๓	โครงการซ่อมแซมระบบประปา หมู่ที่ ๖ บ้านทุ่งลือ	เพื่อให้ประชาชนในตำบลทรายขาวมีน้ำเพื่ออุปโภค-บริโภคทุกครัวเรือน	โดยทำการซ่อมแซมปรับปรุงระบบประปาภายในหมู่ที่ ๒ บ้านทรายขาว	๒๐๐,๐๐๐	๒๐๐,๐๐๐	๒๐๐,๐๐๐	๒๐๐,๐๐๐	๒๐๐,๐๐๐	ประชาชนมีน้ำประปาใช้เพิ่มขึ้น	ประชาชนในพื้นที่มีน้ำใช้อย่างเพียงพอ	กองช่าง
๑๖๔	โครงการซ่อมแซมระบบประปา หมู่ที่ ๗ บ้านพรุพี	เพื่อให้ประชาชนในตำบลทรายขาวมีน้ำเพื่ออุปโภค-บริโภคทุกครัวเรือน	โดยทำการซ่อมแซมปรับปรุงระบบประปาภายในหมู่ที่ ๒ บ้านทรายขาว	๒๐๐,๐๐๐	๒๐๐,๐๐๐	๒๐๐,๐๐๐	๒๐๐,๐๐๐	๒๐๐,๐๐๐	ประชาชนมีน้ำประปาใช้เพิ่มขึ้น	ประชาชนในพื้นที่มีน้ำใช้อย่างเพียงพอ	กองช่าง

รายละเอียดโครงการพัฒนา
แผนพัฒนาท้องถิ่น (พ.ศ. ๒๕๖๖ – ๒๕๗๐)
เทศบาลตำบลทรายขาว อำเภอคลองท่อม จังหวัดกระบี่

ก.ยุทธศาสตร์จังหวัดที่ ๑ พัฒนาการท่องเที่ยวให้เป็นการท่องเที่ยวสีเขียว (Green Tourism) เพิ่มศักยภาพให้ได้มาตรฐานในระดับสากลและเชื่อมโยงการท่องเที่ยวระดับภูมิภาคและระดับนานาชาติ

ข. ยุทธศาสตร์การพัฒนาขององค์กรปกครองส่วนท้องถิ่นในเขตจังหวัดที่ ๑ พัฒนาการการท่องเที่ยวให้เป็นการท่องเที่ยวสีเขียว (Green Tourism)

๑. ยุทธศาสตร์การพัฒนาด้านโครงสร้างพื้นฐาน

๑.๑ แผนงานอุตสาหกรรมและการโยธา

ที่	โครงการ	วัตถุประสงค์	เป้าหมาย (ผลผลิตของโครงการ)	งบประมาณ					ตัวชี้วัด (KPI)	ผลที่คาดว่าจะได้รับ	หน่วยงาน รับผิดชอบหลัก
				๒๕๖๖ (บาท)	๒๕๖๗ (บาท)	๒๕๖๘ (บาท)	๒๕๖๙ (บาท)	๒๕๗๐ (บาท)			
๑๖๕	โครงการขุดเจาะบ่อบาดาล ภายในหมู่ที่ ๑ บ้านห้วยลึก	เพื่อให้มีน้ำเพื่อ อุปโภค-บริโภค อย่างเพียงพอ	โดยทำการขุดเจาะบ่อบาดาลภายในหมู่ที่ ๑ บ้านห้วยลึก (ตามแบบแปลนที่ ทต. ทรายขาวกำหนด)	๕๐๐,๐๐๐	๕๐๐,๐๐๐	๕๐๐,๐๐๐	๕๐๐,๐๐๐	๕๐๐,๐๐๐	บ่อบาดาลที่มีการขุดเจาะ	ประชาชนในพื้นที่ที่มีน้ำเพื่ออุปโภค-บริโภคอย่างเพียงพอ	กองช่าง
๑๖๖	โครงการขุดเจาะบ่อบาดาล ภายในหมู่ที่ ๒ บ้านทรายขาว	เพื่อให้มีน้ำเพื่อ อุปโภค-บริโภค อย่างเพียงพอ	โดยทำการขุดเจาะบ่อบาดาลภายในหมู่ที่ ๒ บ้านทรายขาว (ตามแบบแปลนที่ ทต. ทรายขาวกำหนด)	๕๐๐,๐๐๐	๕๐๐,๐๐๐	๕๐๐,๐๐๐	๕๐๐,๐๐๐	๕๐๐,๐๐๐	บ่อบาดาลที่มีการขุดเจาะ	ประชาชนในพื้นที่ที่มีน้ำเพื่ออุปโภค-บริโภคอย่างเพียงพอ	กองช่าง
๑๖๗	โครงการขุดเจาะบ่อบาดาล ภายใน หมู่ที่ ๓ บ้านห้วยพลูหนึ่ง	เพื่อให้มีน้ำเพื่อ อุปโภค-บริโภค อย่างเพียงพอ	โดยทำการขุดเจาะบ่อบาดาลภายในหมู่ที่ ๓ บ้านห้วยพลูหนึ่ง (ตามแบบแปลนที่ ทต. ทรายขาวกำหนด)	๕๐๐,๐๐๐	๕๐๐,๐๐๐	๕๐๐,๐๐๐	๕๐๐,๐๐๐	๕๐๐,๐๐๐	บ่อบาดาลที่มีการขุดเจาะ	ประชาชนในพื้นที่ที่มีน้ำเพื่ออุปโภค-บริโภคอย่างเพียงพอ	กองช่าง
๑๖๘	โครงการขุดเจาะบ่อบาดาล ภายในหมู่ที่ ๔ บ้านบ่อมะม่วง	เพื่อให้มีน้ำเพื่อ อุปโภค-บริโภค อย่างเพียงพอ	โดยทำการขุดเจาะบ่อบาดาลภายในหมู่ที่ ๔ บ้านบ่อมะม่วง (ตามแบบแปลนที่ ทต. ทรายขาวกำหนด)	๕๐๐,๐๐๐	๕๐๐,๐๐๐	๕๐๐,๐๐๐	๕๐๐,๐๐๐	๕๐๐,๐๐๐	บ่อบาดาลที่มีการขุดเจาะ	ประชาชนในพื้นที่ที่มีน้ำเพื่ออุปโภค-บริโภคอย่างเพียงพอ	กองช่าง

รายละเอียดโครงการพัฒนา
แผนพัฒนาท้องถิ่น (พ.ศ. ๒๕๖๖ – ๒๕๗๐)
เทศบาลตำบลทรายขาว อำเภอคลองท่อม จังหวัดกระบี่

ก. ยุทธศาสตร์จังหวัดที่ ๑ พัฒนาการท่องเที่ยวให้เป็นการท่องเที่ยวสีเขียว (Green Tourism) เพิ่มศักยภาพให้ได้มาตรฐานในระดับสากลและเชื่อมโยงการท่องเที่ยวระดับภูมิภาคและระดับนานาชาติ

ข. ยุทธศาสตร์การพัฒนาขององค์กรปกครองส่วนท้องถิ่นในเขตจังหวัดที่ ๑ พัฒนาการการท่องเที่ยวให้เป็นการท่องเที่ยวสีเขียว (Green Tourism)

๑. ยุทธศาสตร์การพัฒนาด้านโครงสร้างพื้นฐาน

๑.๑ แผนงานอุตสาหกรรมและการโยธา

ที่	โครงการ	วัตถุประสงค์	เป้าหมาย (ผลผลิตของโครงการ)	งบประมาณ					ตัวชี้วัด (KPI)	ผลที่คาดว่าจะได้รับ	หน่วยงาน รับผิดชอบ หลัก
				๒๕๖๖ (บาท)	๒๕๖๗ (บาท)	๒๕๖๘ (บาท)	๒๕๖๙ (บาท)	๒๕๗๐ (บาท)			
๑๖๙	โครงการขุดเจาะบ่อบาดาล ภายในหมู่ที่ ๕ บ้านทุ่งคา	เพื่อให้มีน้ำเพื่อ อุปโภค-บริโภค อย่างเพียงพอ	โดยทำการขุดเจาะบ่อบาดาลภายในหมู่ที่ ๕ บ้านทุ่งคา (ตามแบบแปลนที่ ทต. ทรายขาวกำหนด)	๕๐๐,๐๐๐	๕๐๐,๐๐๐	๕๐๐,๐๐๐	๕๐๐,๐๐๐	๕๐๐,๐๐๐	บ่อบาดาลที่มีการขุดเจาะ	ประชาชนในพื้นที่ที่มีน้ำเพื่ออุปโภค-บริโภคอย่างเพียงพอ	กองช่าง
๑๗๐	โครงการขุดเจาะบ่อบาดาล ภายในหมู่ที่ ๖ บ้านทุ่งล่อ	เพื่อให้มีน้ำเพื่อ อุปโภค-บริโภค อย่างเพียงพอ	โดยทำการขุดเจาะบ่อบาดาลภายในหมู่ที่ ๖ บ้านทุ่งล่อ (ตามแบบแปลนที่ ทต. ทรายขาวกำหนด)	๕๐๐,๐๐๐	๕๐๐,๐๐๐	๕๐๐,๐๐๐	๕๐๐,๐๐๐	๕๐๐,๐๐๐	บ่อบาดาลที่มีการขุดเจาะ	ประชาชนในพื้นที่ที่มีน้ำเพื่ออุปโภค-บริโภคอย่างเพียงพอ	กองช่าง
๑๗๑	โครงการขุดเจาะบ่อบาดาล ภายในหมู่ที่ ๗ บ้านพรุพี	เพื่อให้มีน้ำเพื่อ อุปโภค-บริโภค อย่างเพียงพอ	โดยทำการขุดเจาะบ่อบาดาลภายในหมู่ที่ ๗ บ้านพรุพี (ตามแบบแปลนที่ ทต. ทรายขาวกำหนด)	๕๐๐,๐๐๐	๕๐๐,๐๐๐	๕๐๐,๐๐๐	๕๐๐,๐๐๐	๕๐๐,๐๐๐	บ่อบาดาลที่มีการขุดเจาะ	ประชาชนในพื้นที่ที่มีน้ำเพื่ออุปโภค-บริโภคอย่างเพียงพอ	กองช่าง

รายละเอียดโครงการพัฒนา
แผนพัฒนาท้องถิ่น (พ.ศ. ๒๕๖๖ – ๒๕๗๐)
เทศบาลตำบลทรายขาว อำเภอคลองท่อม จังหวัดกระบี่

ก. ยุทธศาสตร์จังหวัดที่ ๑ พัฒนาการท่องเที่ยวให้เป็นการท่องเที่ยวสีเขียว (Green Tourism) เพิ่มศักยภาพให้ได้มาตรฐานในระดับสากลและเชื่อมโยงการท่องเที่ยวระดับภูมิภาคและระดับนานาชาติ
ข. ยุทธศาสตร์การพัฒนาขององค์การปกครองส่วนท้องถิ่นในเขตจังหวัดที่ ๑ พัฒนาการการท่องเที่ยวให้เป็นการท่องเที่ยวสีเขียว (Green Tourism)

๑. ยุทธศาสตร์การพัฒนาด้านโครงสร้างพื้นฐาน

๑.๑ แผนงานอุตสาหกรรมและการโยธา

ที่	โครงการ	วัตถุประสงค์	เป้าหมาย (ผลผลิตของโครงการ)	งบประมาณ					ตัวชี้วัด (KPI)	ผลที่คาดว่าจะได้รับ	หน่วยงาน รับผิดชอบหลัก
				๒๕๖๖ (บาท)	๒๕๖๗ (บาท)	๒๕๖๘ (บาท)	๒๕๖๙ (บาท)	๒๕๗๐ (บาท)			
๑๗๒	ก่อสร้างระบบผลิตน้ำประปา (Water Theatment Sytem) POG ขนาดใหญ่ L หมู่ที่ ๒ บ้านทรายขาว	เพื่อให้ประชาชนมีน้ำเพื่ออุปโภค-บริโภคอย่างเพียงพอ	ก่อสร้างระบบผลิตน้ำประปา(Water Theatment Sytem) POG ขนาดใหญ่ L รองรับ ๑๒๑-๓๐๐ คริวเรือน กำลังการผลิต ๑๐ ลบ.ม./ชม.	๕,๒๐๐,๐๐๐	๕,๒๐๐,๐๐๐	๕,๒๐๐,๐๐๐	๕,๒๐๐,๐๐๐	๕,๒๐๐,๐๐๐	ระบบผลิตน้ำประปา (Water Theatment Sytem) POG ขนาดใหญ่ L ที่มีการก่อสร้าง	ประชาชนในพื้นที่มีน้ำเพื่ออุปโภค-บริโภคอย่างเพียงพอ	กองช่าง
๑๗๓	ก่อสร้างระบบผลิตน้ำประปา (Water Theatment Sytem) POG ขนาดใหญ่ L หมู่ที่ ๓ บ้านห้วยพลูหนึ่ง	เพื่อให้ประชาชนมีน้ำเพื่ออุปโภค-บริโภคอย่างเพียงพอ	ก่อสร้างระบบผลิตน้ำประปา(Water Theatment Sytem) POG ขนาดใหญ่ L รองรับ ๑๒๑-๓๐๐ คริวเรือน กำลังการผลิต ๑๐ ลบ.ม./ชม.	๕,๒๐๐,๐๐๐	๕,๒๐๐,๐๐๐	๕,๒๐๐,๐๐๐	๕,๒๐๐,๐๐๐	๕,๒๐๐,๐๐๐	ระบบผลิตน้ำประปา (Water Theatment Sytem) POG ขนาดใหญ่ L ที่มีการก่อสร้าง	ประชาชนในพื้นที่มีน้ำเพื่ออุปโภค-บริโภคอย่างเพียงพอ	กองช่าง

รายละเอียดโครงการพัฒนา
แผนพัฒนาท้องถิ่น (พ.ศ. ๒๕๖๖ – ๒๕๗๐)
เทศบาลตำบลทรายขาว อำเภอคลองท่อม จังหวัดกระบี่

ก.ยุทธศาสตร์จังหวัดที่ ๑ พัฒนาการท่องเที่ยวให้เป็นการท่องเที่ยวสีเขียว (Green Tourism) เพิ่มศักยภาพให้ได้มาตรฐานในระดับสากลและเชื่อมโยงการท่องเที่ยวระดับภูมิภาคและระดับนานาชาติ
ข. ยุทธศาสตร์การพัฒนาขององค์กรปกครองส่วนท้องถิ่นในเขตจังหวัดที่ ๑ พัฒนาการการท่องเที่ยวให้เป็นการท่องเที่ยวสีเขียว (Green Tourism)

๑. ยุทธศาสตร์การพัฒนาด้านโครงสร้างพื้นฐาน

๑.๑ แผนงานอุตสาหกรรมและการโยธา

ที่	โครงการ	วัตถุประสงค์	เป้าหมาย (ผลผลิตของโครงการ)	งบประมาณ					ตัวชี้วัด (KPI)	ผลที่คาดว่าจะได้รับ	หน่วยงาน รับผิดชอบ หลัก
				๒๕๖๖ (บาท)	๒๕๖๗ (บาท)	๒๕๖๘ (บาท)	๒๕๖๙ (บาท)	๒๕๗๐ (บาท)			
๑๗๔	ก่อสร้างระบบผลิตน้ำประปา (Water Theatment Sytem) POG ขนาดใหญ่ L หมู่ที่ ๗ บ้านพรุพี	เพื่อให้ประชาชนมีน้ำเพื่ออุปโภค-บริโภคอย่างเพียงพอ	ก่อสร้างระบบผลิตน้ำประปา(Water Theatment Sytem) POG ขนาดใหญ่ L รองรับ ๑๒๑-๓๐๐ คริวเรือน กำลังการผลิต ๑๐ ลบ.ม./ชม.	๕,๒๐๐,๐๐๐	๕,๒๐๐,๐๐๐	๕,๒๐๐,๐๐๐	๕,๒๐๐,๐๐๐	๕,๒๐๐,๐๐๐	ระบบผลิตน้ำประปา (Water Theatment Sytem) POG ขนาดใหญ่ L ที่มีการก่อสร้าง	ประชาชนในพื้นที่มีน้ำเพื่ออุปโภค-บริโภคอย่างเพียงพอ	กองช่าง
๑๗๕	ระบบปรับปรุงคุณภาพน้ำ (Water Purify Unit) สมาร์ทเพียวคอมแพ็ค (SMART PURE COMPACT) ภายในตำบลทรายขาว	เพื่อปรับปรุงคุณภาพน้ำประปาให้มีประสิทธิภาพ	ติดตั้งระบบปรับปรุงคุณภาพน้ำภายใน หมู่ที่ ๑ - หมู่ที่ ๗ ตำบลทรายขาว	๖,๕๐๐,๐๐๐	๖,๕๐๐,๐๐๐	๖,๕๐๐,๐๐๐	๖,๕๐๐,๐๐๐	๖,๕๐๐,๐๐๐	ระบบปรับปรุงคุณภาพน้ำที่มีการติดตั้ง	น้ำประปาในพื้นที่ตำบลทรายขาวมีคุณภาพดียิ่งขึ้น	กองช่าง

รายละเอียดโครงการพัฒนา
แผนพัฒนาท้องถิ่น (พ.ศ. ๒๕๖๖ – ๒๕๗๐)
เทศบาลตำบลทรายขาว อำเภอคลองท่อม จังหวัดกระบี่

ก. ยุทธศาสตร์จังหวัดที่ ๑ พัฒนาการท่องเที่ยวให้เป็นการท่องเที่ยวสีเขียว (Green Tourism) เพิ่มศักยภาพให้ได้มาตรฐานในระดับสากลและเชื่อมโยงการท่องเที่ยวระดับภูมิภาคและระดับนานาชาติ
 ข. ยุทธศาสตร์การพัฒนาขององค์กรปกครองส่วนท้องถิ่นในเขตจังหวัดที่ ๑ พัฒนาการการท่องเที่ยวให้เป็นการท่องเที่ยวสีเขียว (Green Tourism)

๑. ยุทธศาสตร์การพัฒนาด้านโครงสร้างพื้นฐาน

๑.๑ แผนงานศาสนาวัฒนธรรมและนันทนาการ

ที่	โครงการ	วัตถุประสงค์	เป้าหมาย (ผลผลิตของโครงการ)	งบประมาณ					ตัวชี้วัด (KPI)	ผลที่คาดว่าจะได้รับ	หน่วยงาน รับผิดชอบหลัก
				๒๕๖๖ (บาท)	๒๕๖๗ (บาท)	๒๕๖๘ (บาท)	๒๕๖๙ (บาท)	๒๕๗๐ (บาท)			
๑๗๖	โครงการก่อสร้างศาลาพักผ่อนกุโบร์บ้านทุ่งคา	เพื่อใช้เป็นสถานที่ประกอบพิธีทางศาสนาอิสลาม	โดยทำการก่อสร้างศาลาพักผ่อน จำนวน ๑ หลัง (ตามแบบแปลนที่ ทต.ทรายขาวกำหนด)	๕๐๐,๐๐๐	-	-	-	-	ศาลาพักผ่อนที่มีการก่อสร้าง	ประชาชนในพื้นที่มีสถานที่ประกอบศาสนกิจ	กองการศึกษา
๑๗๗	โครงการก่อสร้างรั้วบริเวณสุสานกุโบร์บ้านทุ่งลือ	เพื่อกันบริเวณแนวเขตกุโบร์บ้านทุ่งลือ	โดยทำการก่อสร้างรั้วบริเวณสุสานกุโบร์บ้านทุ่งลือ (ตามแบบแปลนที่ ทต.ทรายขาวกำหนด)	-	๕๐๐,๐๐๐	-	-	-	รั้วที่มีการก่อสร้าง	สุสานกุโบร์บ้านทุ่งคามีรั้วกันแนวเขตที่มั่นคงและได้มาตรฐาน	กองการศึกษา
๑๗๘	โครงการก่อสร้างรั้วบริเวณสุสานกุโบร์บ้านป้อมมะม่วง	เพื่อกันบริเวณแนวเขตกุโบร์บ้านทุ่งลือ	โดยทำการก่อสร้างรั้วบริเวณสุสานกุโบร์บ้านทุ่งป้อมมะม่วง (ตามแบบแปลนที่ ทต.ทรายขาวกำหนด)	-	-	๕๐๐,๐๐๐	-	-	รั้วที่มีการก่อสร้าง	สุสานกุโบร์บ้านทุ่งคามีรั้วกันแนวเขตที่มั่นคงและได้มาตรฐาน	กองการศึกษา
๑๗๙	โครงการก่อสร้างรั้วบริเวณสุสานกุโบร์บ้านห้วยลึก	เพื่อกันบริเวณแนวเขตกุโบร์บ้านห้วยลึก	โดยทำการก่อสร้างรั้วบริเวณสุสานกุโบร์บ้านห้วยลึก (ตามแบบแปลนที่ ทต.ทรายขาวกำหนด)	-	-	-	๕๐๐,๐๐๐	-	รั้วที่มีการก่อสร้าง	สุสานกุโบร์บ้านห้วยลึกมีรั้วกันแนวเขตที่มั่นคงและได้มาตรฐาน	กองการศึกษา
๑๘๐	โครงการก่อสร้างรั้วบริเวณสุสานกุโบร์บ้านทุ่งคา	เพื่อกันบริเวณแนวเขตกุโบร์บ้านทุ่งคา	โดยทำการก่อสร้างรั้วบริเวณสุสานกุโบร์บ้านทุ่งคา (ตามแบบแปลนที่ ทต.ทรายขาวกำหนด)	-	๕๐๐,๐๐๐	-	-	-	รั้วที่มีการก่อสร้าง	สุสานกุโบร์บ้านทุ่งคามีรั้วกันแนวเขตที่มั่นคงและได้มาตรฐาน	กองการศึกษา

รายละเอียดโครงการพัฒนา
แผนพัฒนาท้องถิ่น (พ.ศ. ๒๕๖๖ – ๒๕๗๐)
เทศบาลตำบลทรายขาว อำเภอคลองท่อม จังหวัดกระบี่

ก. ยุทธศาสตร์จังหวัดที่ ๑ พัฒนาการท่องเที่ยวให้เป็นการท่องเที่ยวสีเขียว (Green Tourism) เพิ่มศักยภาพให้ได้มาตรฐานในระดับสากลและเชื่อมโยงการท่องเที่ยวระดับภูมิภาคและระดับนานาชาติ
ข. ยุทธศาสตร์การพัฒนาขององค์กรปกครองส่วนท้องถิ่นในเขตจังหวัดที่ ๑ พัฒนาการการท่องเที่ยวให้เป็นการท่องเที่ยวสีเขียว (Green Tourism)

๑. ยุทธศาสตร์การพัฒนาด้านโครงสร้างพื้นฐาน

๑.๒ แผนงานเคหะและชุมชน

ที่	โครงการ	วัตถุประสงค์	เป้าหมาย (ผลผลิตของโครงการ)	งบประมาณ					ตัวชี้วัด (KPI)	ผลที่คาดว่าจะได้รับ	หน่วยงาน รับผิดชอบ หลัก
				๒๕๖๖ (บาท)	๒๕๖๗ (บาท)	๒๕๖๘ (บาท)	๒๕๖๙ (บาท)	๒๕๗๐ (บาท)			
๑๘๑	อุดหนุนการไฟฟ้าส่วนภูมิภาคสาขาคลองท่อมในการขยายเขตไฟฟ้าสาธารณะในพื้นที่ตำบลทรายขาว	เพื่ออุดหนุนงบประมาณในการขยายเขตระบบไฟฟ้าสาธารณะในพื้นที่ตำบลทรายขาว	อุดหนุนงบประมาณในการขยายเขตไฟฟ้าส่วนภูมิภาคสาขาคลองท่อม	๒,๕๐๐,๐๐๐	๒,๕๐๐,๐๐๐	๒,๕๐๐,๐๐๐	๒,๕๐๐,๐๐๐	๒,๕๐๐,๐๐๐	ครัวเรือนที่ได้รับประโยชน์	ประชาชนมีไฟฟ้าใช้อย่างเพียงพอ	การไฟฟ้า
๑๘๒	อุดหนุนการไฟฟ้าส่วนภูมิภาคสาขาห้วยยอดในการขยายเขตไฟฟ้าสาธารณะในพื้นที่ตำบลทรายขาว	เพื่ออุดหนุนงบประมาณในการขยายเขตระบบไฟฟ้าสาธารณะในพื้นที่ตำบลทรายขาว	อุดหนุนงบประมาณในการขยายเขตไฟฟ้าส่วนภูมิภาคสาขาห้วยยอด	๒,๕๐๐,๐๐๐	๒,๕๐๐,๐๐๐	๒,๕๐๐,๐๐๐	๒,๕๐๐,๐๐๐	๒,๕๐๐,๐๐๐	ครัวเรือนที่ได้รับประโยชน์	ประชาชนมีไฟฟ้าใช้อย่างเพียงพอ	การไฟฟ้า

รายละเอียดโครงการพัฒนา
แผนพัฒนาท้องถิ่น (พ.ศ. ๒๕๖๖ – ๒๕๗๐)
เทศบาลตำบลทรายขาว อำเภอคลองท่อม จังหวัดกระบี่

ก. ยุทธศาสตร์จังหวัดที่ ๑ พัฒนาการท่องเที่ยวให้เป็นการท่องเที่ยวสีเขียว (Green Tourism) เพิ่มศักยภาพให้ได้มาตรฐานในระดับสากลและเชื่อมโยงการท่องเที่ยวระดับภูมิภาคและระดับนานาชาติ
ข. ยุทธศาสตร์การพัฒนาขององค์กรปกครองส่วนท้องถิ่นในเขตจังหวัดที่ ๑ พัฒนาการท่องเที่ยวให้เป็นการท่องเที่ยวสีเขียว (Green Tourism)

๑. ยุทธศาสตร์การพัฒนาด้านโครงสร้างพื้นฐาน

๑.๔ แผนงานบริหารงานทั่วไป

ที่	โครงการ	วัตถุประสงค์	เป้าหมาย (ผลผลิตของโครงการ)	งบประมาณ					ตัวชี้วัด (KPI)	ผลที่คาดว่าจะได้รับ	หน่วยงาน รับผิดชอบหลัก
				๒๕๖๖ (บาท)	๒๕๖๗ (บาท)	๒๕๖๘ (บาท)	๒๕๖๙ (บาท)	๒๕๗๐ (บาท)			
๑๘๓	โครงการก่อสร้างสำนักงานเทศบาลตำบลทรายขาว (หลังใหม่)	เพื่อรองรับพนักงานที่มีจำนวนเพิ่มขึ้นและปรับเพิ่มพื้นที่ทำงาน	โดยทำการก่อสร้างสำนักงานเทศบาลหลังใหม่ (ตามแบบแปลนที่ ทต.ทรายขาวกำหนด)	๑๐,๐๐๐,๐๐๐	-	๑๐,๐๐๐,๐๐๐	-	-	ตัวชี้วัดสำนักงานเทศบาล (หลังใหม่) ที่มีการก่อสร้าง	มีสถานที่สำหรับรองรับปริมาณงานของเทศบาลที่จะเพิ่มขึ้นในอนาคต	สำนักปลัด
๑๘๗	โครงการก่อสร้างโรงจอดรถเทศบาลตำบลทรายขาว	เพื่อใช้เป็นที่ยอดรถของพนักงานเจ้าหน้าที่และประชาชนผู้มาติดต่อราชการ	โดยทำการก่อสร้างโรงจอดรถ ณ สำนักงานเทศบาล (ตามแบบแปลนที่ ทต.ทรายขาวกำหนด)	๕๐๐,๐๐๐	๕๐๐,๐๐๐	๕๐๐,๐๐๐	๕๐๐,๐๐๐	๕๐๐,๐๐๐	โรงจอดรถที่มีการก่อสร้าง	เทศบาลตำบลทรายขาวมีโรงจอดรถสำหรับพนักงานเจ้าหน้าที่และประชาชนผู้มาติดต่ออย่างเพียงพอ	สำนักปลัด

รายละเอียดโครงการพัฒนา
แผนพัฒนาท้องถิ่น (พ.ศ. ๒๕๖๖ – ๒๕๗๐)
เทศบาลตำบลทรายขาว อำเภอคลองท่อม จังหวัดกระบี่

ก. ยุทธศาสตร์จังหวัดที่ ๓ พัฒนาคุณภาพชีวิตประชาชนสู่สังคมน่าอยู่และปรับตัวเท่าทันต่อบริบทการเปลี่ยนแปลง

ข. ยุทธศาสตร์การพัฒนาขององค์กรปกครองส่วนท้องถิ่นในเขตจังหวัดที่ ๓ เสริมสร้างคุณภาพชีวิตประชาชนสู่สังคมน่าอยู่

๒. ยุทธศาสตร์การพัฒนาด้านสังคมและคุณภาพชีวิต

๒.๑ แผนงานสาธารณสุข

ที่	โครงการ	วัตถุประสงค์	เป้าหมาย (ผลผลิตของโครงการ)	งบประมาณ					ตัวชี้วัด (KPI)	ผลที่คาดว่าจะได้รับ	หน่วยงาน รับผิดชอบ หลัก
				๒๕๖๖ (บาท)	๒๕๖๗ (บาท)	๒๕๖๘ (บาท)	๒๕๖๙ (บาท)	๒๕๗๐ (บาท)			
๑	โครงการอบรมพัฒนาศักยภาพผู้ประกอบการตามพ.ร.บ.การสาธารณสุข พ.ศ. ๒๕๓๕ และที่แก้ไขเพิ่มเติม พ.ศ. ๒๕๖๒	- เพื่อให้ความรู้และสร้างศักยภาพแก่ผู้ประกอบการที่จัดอยู่ในกิจการที่เป็นอันตรายต่อสุขภาพ - เพื่อให้ผู้ประกอบการ ประชาชน กลุ่มอาชีพ ตระหนักถึงความปลอดภัยของสุขภาพตนเองซึ่งอาจได้รับผลกระทบจากการประกอบกิจการ - เพื่อลดการร้องเรียนข้อพิพาทต่างๆ ในพื้นที่และสร้างมาตรฐานที่ดีในการประกอบกิจการ	- จัดอบรมให้ความรู้แก่ผู้ประกอบการที่จัดอยู่ในกิจการที่เป็นอันตรายต่อสุขภาพของตำบลทรายขาว - จัดอบรมให้ความรู้แก่ประชาชนทั่วไป กลุ่มอาชีพที่จัดตั้งเพื่อจำหน่ายสินค้าอุปโภคบริโภค	๓๐,๐๐๐	๓๐,๐๐๐	๓๐,๐๐๐	๓๐,๐๐๐	๓๐,๐๐๐	ร้อยละ ๘๐ ของผู้รับบริการฝึกอบรมมีความรู้เพิ่มขึ้น	- ผู้ประกอบกิจการที่เป็นอันตรายต่อสุขภาพในพื้นที่มีความรู้ความเข้าใจในการประกอบกิจการตาม พ.ร.บ.การสาธารณสุขพ.ศ. ๒๕๓๕ และที่แก้ไขเพิ่มเติม พ.ศ. ๒๕๖๒ - ประชาชนทั่วไป กลุ่มอาชีพ มีความรู้ความเข้าใจในการประกอบกิจการตาม พ.ร.บ.การสาธารณสุขพ.ศ. ๒๕๓๕ และที่แก้ไขเพิ่มเติม พ.ศ. ๒๕๖๒	สำนักปลัด

รายละเอียดโครงการพัฒนา
แผนพัฒนาท้องถิ่น (พ.ศ. ๒๕๖๖ – ๒๕๗๐)
เทศบาลตำบลทรายขาว อำเภอคลองท่อม จังหวัดกระบี่

ก. ยุทธศาสตร์จังหวัดที่ ๓ พัฒนาคุณภาพชีวิตประชาชนสู่สังคมน่าอยู่และปรับตัวเท่าทันต่อบริบทการเปลี่ยนแปลง

ข. ยุทธศาสตร์การพัฒนาขององค์กรปกครองส่วนท้องถิ่นในเขตจังหวัดที่ ๓ เสริมสร้างคุณภาพชีวิตประชาชนสู่สังคมน่าอยู่

๒. ยุทธศาสตร์การพัฒนาด้านสังคมและคุณภาพชีวิต

๒.๑ แผนงานสาธารณสุข

ที่	โครงการ	วัตถุประสงค์	เป้าหมาย (ผลผลิตของ โครงการ)	งบประมาณ					ตัวชี้วัด (KPI)	ผลที่คาดว่าจะได้รับ	หน่วยงาน รับผิดชอบ หลัก
				๒๕๖๖ (บาท)	๒๕๖๗ (บาท)	๒๕๖๘ (บาท)	๒๕๖๙ (บาท)	๒๕๗๐ (บาท)			
๒	โครงการสำรวจและส่งเสริมสุขภาพแม่และเด็กเทศบาลตำบลทรายขาว	<ul style="list-style-type: none"> - เพื่อสำรวจจำนวนแม่และเด็กในพื้นที่ตำบลทรายขาว - เพื่อให้แม่เด็กเยาวชน ผู้ปกครองและครูมีความเข้าใจในการปฏิบัติดูแลตนเองและเด็กได้อย่างถูกวิธีและเหมาะสม - เพื่อลดการตั้งครรภ์ที่ไม่พึงประสงค์ การเกิดโรคติดต่อทางเพศสัมพันธ์และเข้าใจวิธีการคุมกำเนิดที่ถูกต้อง 	<ul style="list-style-type: none"> - สำรวจข้อมูลแม่และเด็กในพื้นที่ตำบลทรายขาว - จัดอบรมให้ความรู้ด้านสาธารณสุขแก่กลุ่มเป้าหมายแม่เด็ก เยาวชนและผู้ปกครองในพื้นที่ตำบลทรายขาว 	๔๐,๐๐๐	๔๐,๐๐๐	๔๐,๐๐๐	๔๐,๐๐๐	๔๐,๐๐๐	ร้อยละ ๘๐ ของผู้รับการฝึกอบรมมีความรู้เพิ่มขึ้น	<ul style="list-style-type: none"> - แม่และเด็กในพื้นที่ได้รับการเพิ่มศักยภาพความรู้ความสามารถในการปฏิบัติและดูแลตนเองและเด็กได้เป็นอย่างดี - เด็กก่อนเข้าสู่วัยรุ่นและเยาวชนในพื้นที่มีความรู้ความเข้าใจและสามารถนำไปใช้ในการดำเนินชีวิตประจำวันได้เมื่อเข้าสู่วัยเจริญพันธุ์ - ผู้ปกครองและครูมีความเข้าใจสามารถถ่ายทอดความรู้ แก่บุตรหรือนักเรียนได้ 	สำนักปลัด

รายละเอียดโครงการพัฒนา
แผนพัฒนาท้องถิ่น (พ.ศ. ๒๕๖๖ – ๒๕๗๐)
เทศบาลตำบลทรายขาว อำเภอคลองท่อม จังหวัดกระบี่

ก. ยุทธศาสตร์จังหวัดที่ ๓ พัฒนาคุณภาพชีวิตประชาชนผู้สูงอายุและปรับตัวเท่าทันต่อบริบทการเปลี่ยนแปลง

ข. ยุทธศาสตร์การพัฒนาขององค์กรปกครองส่วนท้องถิ่นในเขตจังหวัดที่ ๓ เสริมสร้างคุณภาพชีวิตประชาชนผู้สูงอายุ

๒. ยุทธศาสตร์การพัฒนาด้านสังคมและคุณภาพชีวิต

๒.๑ แผนงานสาธารณสุข

ที่	โครงการ	วัตถุประสงค์	เป้าหมาย (ผลผลิตของ โครงการ)	งบประมาณ					ตัวชี้วัด (KPI)	ผลที่คาดว่าจะได้รับ	หน่วยงาน รับผิดชอบ หลัก
				๒๕๖๖ (บาท)	๒๕๖๗ (บาท)	๒๕๖๘ (บาท)	๒๕๖๙ (บาท)	๒๕๗๐ (บาท)			
	(ต่อ)									- ผู้ปกครอง และ ครู มีความเข้าใจ สามารถถ่ายทอด ความรู้ ประสบ - การณ์ การปฏิบัติ ตนเอง แก่บุตร หลาน หรือ นักเรียนใน สถานศึกษา	
๓	โครงการป้องกันและ ควบคุมโรคเอดส์	เพื่อจัดกิจกรรมให้ ความรู้แก่ เยาวชน เกี่ยวกับ โรคเอดส์ และรู้จักการ ป้องกัน ตัว	เยาวชน	๕๐,๐๐๐	๕๐,๐๐๐	๕๐,๐๐๐	๕๐,๐๐๐	๕๐,๐๐๐	ผู้เข้าร่วม โครงการ	ลดการแพร่ ระบาด ของโรค เอดส์	สำนักปลัด

รายละเอียดโครงการพัฒนา
แผนพัฒนาท้องถิ่น (พ.ศ. ๒๕๖๖ – ๒๕๗๐)
เทศบาลตำบลทรายขาว อำเภอคลองท่อม จังหวัดกระบี่

ก. ยุทธศาสตร์จังหวัดที่ ๓ พัฒนาคุณภาพชีวิตประชาชนผู้สูงอายุและปรับตัวเท่าทันต่อบริบทการเปลี่ยนแปลง

ข. ยุทธศาสตร์การพัฒนาขององค์กรปกครองส่วนท้องถิ่นในเขตจังหวัดที่ ๓ เสริมสร้างคุณภาพชีวิตประชาชนผู้สูงอายุ

๒. ยุทธศาสตร์การพัฒนาด้านสังคมและคุณภาพชีวิต

๒.๑ แผนงานสาธารณสุข

ที่	โครงการ	วัตถุประสงค์	เป้าหมาย (ผลผลิตของ โครงการ)	งบประมาณ					ตัวชี้วัด (KPI)	ผลที่คาดว่าจะ ได้รับ	หน่วยงาน รับผิดชอบ หลัก
				๒๕๖๖ (บาท)	๒๕๖๗ (บาท)	๒๕๖๘ (บาท)	๒๕๖๙ (บาท)	๒๕๗๐ (บาท)			
๔	โครงการสำรวจและ ฝึกอบรมให้ความรู้ เพิ่มทักษะแก่อาสาสมัคร บริหารท้องถิ่น	- เพื่อให้อาสาสมัคร บริหารท้องถิ่น และผู้ดูแลผู้สูงอายุ ผู้ป่วยติดเตียงหรือ บุคคลที่มีภาวะ พึ่งพิงในพื้นที่ได้รับ การเพิ่มศักยภาพ ความรู้ ความสามารถใน การปฏิบัติงานที่ เกี่ยวข้อง - เพื่อให้ผู้สูงอายุ ผู้ป่วยติดเตียงหรือ บุคคลที่มีภาวะ พึ่งพิงได้รับการดูแล ที่เหมาะสม ปลอดภัยต่อ สุขภาพในแต่ละ ภาวะ	- สำรวจ ผู้ปฏิบัติงาน ผู้สูงอายุผู้ป่วยติด เตียง หรือบุคคล ที่มีภาวะพึ่งพิงใน พื้นที่ตำบล ทรายขาว - ฝึกอบรมให้ ความรู้แก่ อาสาสมัคร บริหารท้องถิ่น	๕๐,๐๐๐	๕๐,๐๐๐	๕๐,๐๐๐	๕๐,๐๐๐	๕๐,๐๐๐	- ร้อยละ ๘๐ ของผู้รับการ ฝึกอบรมมี ความรู้เพิ่มขึ้น - ร้อยละ ๘๐ ของผู้สูงอายุผู้ป่วย ติดเตียงหรือ บุคคลที่มีภาวะ พึ่งพิงได้รับการ ดูแลที่เหมาะสม ปลอดภัยต่อ สุขภาพ - ร้อยละ ๑๐๐ ของผู้สูงอายุ ผู้ป่วยติดเตียง หรือบุคคลที่มี ภาวะพึ่งพิงไม่ พบภาวะการณ บาดเจ็บ เจ็บป่วย และ การเสียชีวิต	- อาสาสมัคร บริหารท้องถิ่นและ ผู้ดูแลผู้สูงอายุ ผู้ป่วยติดเตียงหรือ บุคคลที่มีภาวะ พึ่งพิงในพื้นที่ได้รับ การเพิ่มศักยภาพ ความรู้ ความสามารถใน การปฏิบัติงานที่ เกี่ยวข้อง - ผู้สูงอายุ ผู้ป่วย ติดเตียงหรือบุคคล ที่มีภาวะพึ่งพิง ได้รับการดูแลที่ เหมาะสม ปลอดภัยต่อ สุขภาพในแต่ละ ภาวะ	

รายละเอียดโครงการพัฒนา
แผนพัฒนาท้องถิ่น (พ.ศ. ๒๕๖๖ - ๒๕๗๐)
เทศบาลตำบลทรายขาว อำเภอคลองท่อม จังหวัดกระบี่

ก.ยุทธศาสตร์จังหวัดที่ ๓ พัฒนาคูณภาพชีวิตประชาชนสู่สังคมน่าอยู่และปรับตัวเท่าทันต่อบริบทการเปลี่ยนแปลง

ข. ยุทธศาสตร์การพัฒนาขององค์กรปกครองส่วนท้องถิ่นในเขตจังหวัดที่ ๓ เสริมสร้างคุณภาพชีวิตประชาชนสู่สังคมน่าอยู่

๒. ยุทธศาสตร์การพัฒนาด้านสังคมและคุณภาพชีวิต

๒.๑ แผนงานสาธารณสุข

ที่	โครงการ	วัตถุประสงค์	เป้าหมาย (ผลผลิตของ โครงการ)	งบประมาณ					ตัวชี้วัด (KPI)	ผลที่คาดว่าจะ ได้รับ	หน่วยงาน รับผิดชอบ หลัก
				๒๕๖๖ (บาท)	๒๕๖๗ (บาท)	๒๕๖๘ (บาท)	๒๕๖๙ (บาท)	๒๕๗๐ (บาท)			
	(ต่อ)									- ผู้สูงอายุ ผู้ป่วย ติดเตียงหรือบุคคล ที่มีภาวะพึ่งพิง ไม่ พบภาวะการ บาดเจ็บ เจ็บป่วย และการเสียชีวิต ในผู้สูงอายุผู้ป่วย ติดเตียงหรือบุคคล ที่มีภาวะพึ่งพิง จากการดำเนินชีวิต ประจำวัน	

รายละเอียดโครงการพัฒนา
แผนพัฒนาท้องถิ่น (พ.ศ. ๒๕๖๖ – ๒๕๗๐)
เทศบาลตำบลทรายขาว อำเภอคลองท่อม จังหวัดกระบี่

ก. ยุทธศาสตร์จังหวัดที่ ๓ พัฒนาคุณภาพชีวิตประชาชนสู่สังคมน่าอยู่และปรับตัวเท่าทันต่อบริบทการเปลี่ยนแปลง

ข. ยุทธศาสตร์การพัฒนาขององค์กรปกครองส่วนท้องถิ่นในเขตจังหวัดที่ ๓ เสริมสร้างคุณภาพชีวิตประชาชนสู่สังคมน่าอยู่

๒. ยุทธศาสตร์การพัฒนาด้านสังคมและคุณภาพชีวิต

๒.๑ แผนงานสาธารณสุข

ที่	โครงการ	วัตถุประสงค์	เป้าหมาย (ผลผลิตของ โครงการ)	งบประมาณ					ตัวชี้วัด (KPI)	ผลที่คาดว่าจะ ได้รับ	หน่วยงาน รับผิดชอบ หลัก
				๒๕๖๖ (บาท)	๒๕๖๗ (บาท)	๒๕๖๘ (บาท)	๒๕๖๙ (บาท)	๒๕๗๐ (บาท)			
๕	โครงการอบรมให้ความรู้ ด้านกฎหมายสาธารณสุข แก่ ประชาชน	เพื่อส่งเสริมความรู้ ความ เข้าใจเรื่อง กฎหมาย สาธารณสุข พ.ศ. ๒๕๓๕ และ กฎหมายท้องถิ่นที่ เกี่ยวข้อง	กิจกรรมการ อบรมให้ความรู้ แก่ประชาชนหรือ ผู้ประกอบการ จำนวน ไม่น้อย กว่า ๕๐ คน/ปี	๓๐,๐๐๐	๓๐,๐๐๐	๓๐,๐๐๐	๓๐,๐๐๐	๓๐,๐๐๐	ประชาชนที่เข้า ร่วมโครงการ	ลดปัญหาสุขภาพ และ สภาวะ แวดล้อมของ หมู่บ้าน/ชุมชน	สำนักปลัด
๖	สนับสนุนการดำเนินงาน ตาม แนวทางโครงการ พระราชดำริ ด้าน สาธารณสุข	เพื่อสนับสนุนการ ดำเนินงานของ คณะกรรมการ หมู่บ้าน/ ชุมชน ด้านการพัฒนา สาธารณสุขภายใน หมู่บ้าน/ชุมชน	เงินอุดหนุน คณะกรรมการ หมู่บ้าน/ชุมชน หมู่บ้านละ ๒๐,๐๐๐ บาท จำนวน ๗ หมู่บ้าน	๒๐,๐๐๐	๒๐,๐๐๐	๒๐,๐๐๐	๒๐,๐๐๐	๒๐,๐๐๐	ร้อยละของ ประชาชนที่ ได้รับ บริการ	ประชาชนมีส่วน ร่วมการ ดูแล สุขภาพและการ บริการสาธารณสุข หมู่บ้าน/ชุมชน	สำนักปลัด

รายละเอียดโครงการพัฒนา
แผนพัฒนาท้องถิ่น (พ.ศ. ๒๕๖๖ – ๒๕๗๐)
เทศบาลตำบลทรายขาว อำเภอลองท่อม จังหวัดกระบี่

ก. ยุทธศาสตร์จังหวัดที่ ๓ พัฒนาคูณภาพชีวิตประชาชนสู่สังคมน่าอยู่และปรับตัวเท่าทันต่อบริบทการเปลี่ยนแปลง

ข. ยุทธศาสตร์การพัฒนาขององค์กรปกครองส่วนท้องถิ่นในเขตจังหวัดที่ ๓ เสริมสร้างคุณภาพชีวิตประชาชนสู่สังคมน่าอยู่

๒. ยุทธศาสตร์การพัฒนาด้านสังคมและคุณภาพชีวิต

๒.๑ แผนงานสาธารณสุข

ที่	โครงการ	วัตถุประสงค์	เป้าหมาย (ผลผลิตของ โครงการ)	งบประมาณ					ตัวชี้วัด (KPI)	ผลที่คาดว่าจะ ได้รับ	หน่วยงาน รับผิดชอบ หลัก
				๒๕๖๖ (บาท)	๒๕๖๗ (บาท)	๒๕๖๘ (บาท)	๒๕๖๙ (บาท)	๒๕๗๐ (บาท)			
๗	โครงการรณรงค์เพื่อ ป้องกันและแก้ไขปัญหา ยาเสพติด	เพื่อเป็นการรณรงค์ เพื่อป้องกันและ แก้ไขปัญหายา เสพติดในตำบล	จัดโครงการ รณรงค์เพื่อ ป้องกันและแก้ไข ปัญหายา เสพติด	๓๐,๐๐๐	๓๐,๐๐๐	๓๐,๐๐๐	๓๐,๐๐๐	๓๐,๐๐๐	ประชาชน/ เยาวชนมีความรู้ ความเข้าใจ เพิ่มขึ้น	ประชาชน/เยาวชน ผู้เข้าร่วมโครงการ มีความรู้ความ เข้าใจในการ ป้องกันและแก้ไข ปัญหายาเสพติด	สำนักปลัด
๘	โครงการสัตว์ปลอดโรค คนปลอดภัย จากโรคพิษ สุนัขบ้าตามพระปณิธาน ศาสตราจารย์ ดร.สมเด็จ พระเจ้าอนงนางเธอ เจ้าฟ้าฯ	เพื่อป้องกันและ ควบคุมโรคพิษสุนัข บ้าไม่ให้เกิดกับสุนัข และแพร่ไปยังคน และสัตว์อื่น	- จัดอบรมให้ ความรู้เกี่ยวกับ การป้องกันโรค พิษสุนัขบ้า - ดำเนินการ ป้องกัน/ควบคุม โรคพิษสุนัขบ้า	๓๐,๐๐๐	๓๐,๐๐๐	๓๐,๐๐๐	๓๐,๐๐๐	๓๐,๐๐๐	จำนวน ประชาชนที่ ได้รับความรู้ ความเข้าใจการ ป้องกันโรคพิษ สุนัขบ้า	- อัตราการเกิดโรค พิษสุนัขบ้าในพื้นที่ ลดลง - สามารถป้องกัน และควบคุมโรคพิษ สุนัขบ้าที่เกิดขึ้นใน พื้นที่ได้	สำนักปลัด
๙	โครงการป้องกันและ ควบคุมโรคติดต่อและโรค อุบัติใหม่	-เพื่อเตรียมความ พร้อมในการ ป้องกันและควบคุม การระบาดของ โรคติดต่อและโรค อุบัติใหม่ - เพื่อให้ประชาชน ในพื้นที่มีสุขภาพ อนามัยที่ดี	อบรมให้ความรู้ , ประชาสัมพันธ์, รณรงค์ให้ความรู้ การป้องกัน ควบคุมโรค และ กิจกรรมควบคุม โรคติดต่อใน ท้องถิ่น	๒๐๐,๐๐๐	๒๐๐,๐๐๐	๒๐๐,๐๐๐	๒๐๐,๐๐๐	๒๐๐,๐๐๐	อัตราการป่วย ด้วยโรคติดต่อใน ท้องถิ่น/โรคอุบัติ ใหม่ในพื้นที่ ทต. ทรายขาวลดลง	ประชาชนมีความรู้ ในการป้องกันละ ควบคุมโรคติดต่อ ในท้องถิ่น/โรค อุบัติใหม่	สำนักปลัด

รายละเอียดโครงการพัฒนา
แผนพัฒนาท้องถิ่น (พ.ศ. ๒๕๖๖ – ๒๕๗๐)
เทศบาลตำบลทรายขาว อำเภอคลองท่อม จังหวัดกระบี่

ก. ยุทธศาสตร์จังหวัดที่ ๓ พัฒนาคุณภาพชีวิตประชาชนผู้สูงอายุและปรับตัวเท่าทันต่อบริบทการเปลี่ยนแปลง

ข. ยุทธศาสตร์การพัฒนาขององค์กรปกครองส่วนท้องถิ่นในเขตจังหวัดที่ ๓ เสริมสร้างคุณภาพชีวิตประชาชนผู้สูงอายุ

๒. ยุทธศาสตร์การพัฒนาด้านสังคมและคุณภาพชีวิต

๒.๑ แผนงานสาธารณสุข

ที่	โครงการ	วัตถุประสงค์	เป้าหมาย (ผลผลิตของ โครงการ)	งบประมาณ					ตัวชี้วัด (KPI)	ผลที่คาดว่าจะได้รับ	หน่วยงาน รับผิดชอบ หลัก
				๒๕๖๖ (บาท)	๒๕๖๗ (บาท)	๒๕๖๘ (บาท)	๒๕๖๙ (บาท)	๒๕๗๐ (บาท)			
๑๐	โครงการป้องกันและแก้ไข ปัญหาหาเสพติดในตำบล ทรายขาว	เพื่อป้องกันและ แก้ไขปัญหาหาเสพ ติด	จัดอบรมให้ ความรู้	๕๐,๐๐๐	๕๐,๐๐๐	๕๐,๐๐๐	๕๐,๐๐๐	๕๐,๐๐๐	ประชาชน/ เยาวชนผู้รับบริการ ฝึกอบรมมี ความรู้ความ เข้าใจเพิ่มขึ้น	ปัญหาหาเสพติด ในตำบลทรายขาว ลดน้อยลง	สำนักปลัด
๑๑	โครงการเฝ้าระวังป้องกัน และควบคุมโรคมือ เท้า ปากในเด็กก่อนวัยเรียน	เพื่อป้องกันและ ควบคุมการระบาดของ โรคมือ เท้า ปากในเด็ก	- อบรมให้ความรู้ แก่ผู้ปกครอง ครู ผู้ดูแลเด็ก - รณรงค์ป้องกัน ควบคุมการ ระบาดของโรค มือ เท้า ปากใน เด็ก	๓๐,๐๐๐	๓๐,๐๐๐	๓๐,๐๐๐	๓๐,๐๐๐	๓๐,๐๐๐	ร้อยละของเด็ก ก่อนวัยเรียนที่ ปลอดภัยจาก การติดโรคมือ เท้าปาก	อัตราการเกิดโรค มือ เท้า ปากในเด็ก ก่อนวัยเรียนของ ศพด.สังกัด เทศบาลตำบล ทรายขาวลดลง	กอง การศึกษา
๑๒	โครงการรณรงค์การตรวจ มะเร็งปากมดลูกและ มะเร็งเต้านม	เพื่อป้องกันและ แก้ไขปัญหามะเร็ง ปากมดลูกและ มะเร็งเต้านมใน สตรี	- จัดอบรมให้ ความรู้ - รณรงค์ป้องกัน และแก้ไขปัญหา มะเร็งและมะเร็ง เต้านม	๕๐,๐๐๐	๕๐,๐๐๐	๕๐,๐๐๐	๕๐,๐๐๐	๕๐,๐๐๐	ร้อยละของสตรีที่ เข้ารับการอบรม มีความรู้ความ เข้าใจเพิ่มขึ้น	สตรีในตำบล ทรายขาวมีความ ปลอดภัยจาก โรคมะเร็งปากมด และมะเร็งปาก มดลูก	สำนักปลัด

รายละเอียดโครงการพัฒนา
แผนพัฒนาท้องถิ่น (พ.ศ. ๒๕๖๖ – ๒๕๗๐)
เทศบาลตำบลทรายขาว อำเภอคลองท่อม จังหวัดกระบี่

ก. ยุทธศาสตร์จังหวัดที่ ๓ พัฒนาคุณภาพชีวิตประชาชนสู่สังคมน่าอยู่และปรับตัวเท่าทันต่อบริบทการเปลี่ยนแปลง

ข. ยุทธศาสตร์การพัฒนาขององค์กรปกครองส่วนท้องถิ่นในเขตจังหวัดที่ ๓ เสริมสร้างคุณภาพชีวิตประชาชนสู่สังคมน่าอยู่

๒. ยุทธศาสตร์การพัฒนาด้านสังคมและคุณภาพชีวิต

๒.๑ แผนงานสาธารณสุข

ที่	โครงการ	วัตถุประสงค์	เป้าหมาย (ผลผลิตของ โครงการ)	งบประมาณ					ตัวชี้วัด (KPI)	ผลที่คาดว่าจะ ได้รับ	หน่วยงาน รับผิดชอบ หลัก
				๒๕๖๖ (บาท)	๒๕๖๗ (บาท)	๒๕๖๘ (บาท)	๒๕๖๙ (บาท)	๒๕๗๐ (บาท)			
๑๓	โครงการตรวจคัดกรองโรคเบาหวานและโรคความดัน	เพื่อให้ประชาชนได้รับการคัดกรองโรค เช่น โรคเบาหวาน โรคความดันโลหิตสูง โรคอ้วน ฯลฯ	ประชาชน อายุ ๓๕ ปี โรคเบาหวาน โรคความดันโลหิตสูงทุกคนขึ้นไป ได้รับการคัดกรอง	๓๐,๐๐๐	๓๐,๐๐๐	๓๐,๐๐๐	๓๐,๐๐๐	๓๐,๐๐๐	จำนวนร้อยละของผู้ได้รับการคัดกรองโรคเบาหวานและโรคความดัน	ประชาชนตระหนักและเห็นประโยชน์ของการตรวจคัดกรอง	สำนักปลัด
๑๔	อุดหนุนโครงการรณรงค์ป้องกันและแก้ไขปัญหายาเสพติด TO BE NUMBER ONE จังหวัดกระบี่	เพื่อส่งเสริมงาน TO BE NUMBER ONE ของจังหวัดกระบี่	สนับสนุนงบประมาณให้แก่สาธารณสุขจังหวัดกระบี่ ในการดำเนินโครงการฯ	๒๐,๐๐๐	๒๐,๐๐๐	๒๐,๐๐๐	๒๐,๐๐๐	๒๐,๐๐๐	สนับสนุนงบประมาณปีละ ๑ ครั้ง	การขับเคลื่อนงานโครงการ TO BE NUMBER ONE ของจังหวัดกระบี่มีประสิทธิภาพ	สำนักปลัด
๑๕	อุดหนุนโครงการรณรงค์ป้องกันและแก้ไขปัญหายาเสพติดในสถานศึกษาในเขตตำบลทรายขาว	เพื่อสนับสนุนและส่งเสริมในการดำเนินโครงการป้องกันและแก้ไขปัญหายาเสพติดในสถานศึกษา	สนับสนุนงบประมาณในการดำเนินโครงการให้แก่โรงเรียนในเขตตำบลทรายขาว จำนวน ๘ แห่ง แห่งละ ๕,๐๐๐ บาท	๔๐,๐๐๐	๔๐,๐๐๐	๔๐,๐๐๐	๔๐,๐๐๐	๔๐,๐๐๐	สนับสนุนงบประมาณปีละ ๑ ครั้ง	ปัญหายาเสพติดที่เกิดกับเยาวชนในตำบลทรายขาวลดน้อยลง	สำนักปลัด

รายละเอียดโครงการพัฒนา
แผนพัฒนาท้องถิ่น (พ.ศ. ๒๕๖๖ – ๒๕๗๐)
เทศบาลตำบลทรายขาว อำเภอคลองท่อม จังหวัดกระบี่

ก. ยุทธศาสตร์จังหวัดที่ ๓ พัฒนาคุณภาพชีวิตประชาชนผู้สูงอายุและปรับตัวเท่าทันต่อบริบทการเปลี่ยนแปลง

ข. ยุทธศาสตร์การพัฒนาขององค์กรปกครองส่วนท้องถิ่นในเขตจังหวัดที่ ๓ เสริมสร้างคุณภาพชีวิตประชาชนผู้สูงอายุ

๒. ยุทธศาสตร์การพัฒนาด้านสังคมและคุณภาพชีวิต

๒.๒ แผนงานสังคมสงเคราะห์

ที่	โครงการ	วัตถุประสงค์	เป้าหมาย (ผลผลิตของ โครงการ)	งบประมาณ					ตัวชี้วัด (KPI)	ผลที่คาดว่าจะ ได้รับ	หน่วยงาน รับผิดชอบ หลัก
				๒๕๖๖ (บาท)	๒๕๖๗ (บาท)	๒๕๖๘ (บาท)	๒๕๖๙ (บาท)	๒๕๗๐ (บาท)			
๑๖	โครงการกิจกรรมชมรมผู้ พิการเทศบาลตำบล ทรายขาว	- เพื่อให้ชมรมคน พิการมีการ รวมกลุ่ม สร้าง เครือข่ายคนพิการ และผู้ดูแลคนพิการ - เพื่อส่งเสริมให้ ชมรมคนพิการมี การค้นหาคนพิการ ที่ยังไม่ได้รับการขึ้น ทะเบียนและปัญหา สุขภาพคนพิการที่ เกิดขึ้นในพื้นที่ - เพื่อให้ชมรมคน พิการได้พัฒนาการ ดำเนินงานส่งเสริม คุณภาพชีวิตคน พิการและ ขับเคลื่อนให้เกิด แผนงานโครงการ	จัดกิจกรรมให้คน พิการในพื้นที่ ตำบลทรายขาว	๕๐,๐๐๐	๕๐,๐๐๐	๕๐,๐๐๐	๕๐,๐๐๐	๕๐,๐๐๐	ร้อยละ ๘๐ ของผู้เข้าร่วม กิจกรรม มี คุณภาพชีวิตที่ดี ขึ้น	- คนพิการได้ร่วม กิจกรรมประเภท ต่างๆ การฝึกอาชีพ ได้แลกเปลี่ยน เรียนรู้ร่วมกัน - คนพิการมีขวัญ และกำลังใจดีขึ้น - เกิดเครือข่ายคน พิการและผู้ดูแลคน พิการได้พบปะ แลกเปลี่ยนความ คิดเห็นได้ร่วม กิจกรรมทำให้เกิด ความสนุกสนาน และความรู้สึกไม่ ถูกทอดทิ้ง	สำนักปลัด

**รายละเอียดโครงการพัฒนา
แผนพัฒนาท้องถิ่น (พ.ศ. ๒๕๖๖ – ๒๕๗๐)
เทศบาลตำบลทรายขาว อำเภอคลองท่อม จังหวัดกระบี่**

ก. ยุทธศาสตร์จังหวัดที่ ๓ พัฒนาคุณภาพชีวิตประชาชนสู่สังคมน่าอยู่และปรับตัวเท่าทันต่อบริบทการเปลี่ยนแปลง

ข. ยุทธศาสตร์การพัฒนาขององค์กรปกครองส่วนท้องถิ่นในเขตจังหวัดที่ ๓ เสริมสร้างคุณภาพชีวิตประชาชนสู่สังคมน่าอยู่

๒. ยุทธศาสตร์การพัฒนาด้านสังคมและคุณภาพชีวิต

๒.๒ แผนงานสังคมสงเคราะห์

ที่	โครงการ	วัตถุประสงค์	เป้าหมาย (ผลผลิตของ โครงการ)	งบประมาณ					ตัวชี้วัด (KPI)	ผลที่คาดว่าจะได้รับ	หน่วยงาน รับผิดชอบ หลัก
				๒๕๖๖ (บาท)	๒๕๖๗ (บาท)	๒๕๖๘ (บาท)	๒๕๖๙ (บาท)	๒๕๗๐ (บาท)			
๑๗	โครงการจัดตั้งกองทุน สวัสดิการผู้สูงอายุตำบล ทรายขาว	- เพื่อให้ผู้สูงอายุ รู้จักการประหยัด อดออม - เพื่อให้ผู้สูงอายุ รู้จักพึ่งพาตนเอง - เพื่อส่งเสริมให้ ชุมชนรู้จัก บริหารงานแบบ ประชาธิปไตย	จัดตั้งกองทุน สวัสดิการ ผู้สูงอายุตำบล ทรายขาว	๕๐,๐๐๐	๕๐,๐๐๐	๕๐,๐๐๐	๕๐,๐๐๐	๕๐,๐๐๐	กองทุน สวัสดิการที่มีการ จัดตั้ง	- สมาชิกได้รับ สวัสดิการจาก กองทุนตาม หลักเกณฑ์- มีการ ระดมทุนเข้า กองทุน	สำนักปลัด
๑๘	โครงการสร้างสิ่งอำนวยความสะดวกขั้นพื้นฐาน สำหรับผู้สูงอายุผู้พิการ	เพื่อเพิ่มพื้นที่ บริการให้แก่ ผู้สูงอายุ ผู้พิการให้ ได้รับความสะดวก เท่าเทียม	ทำการก่อสร้าง -ทางลาด -ราวจับห้องน้ำ - ราวจับทางลาด - ที่จอดรถ สำหรับผู้พิการ - ห้องน้ำสำหรับ ผู้สูงอายุผู้พิการ ฯลฯ	๒๐๐,๐๐๐	๒๐๐,๐๐๐	๒๐๐,๐๐๐	๒๐๐,๐๐๐	๒๐๐,๐๐๐	สิ่งอำนวยความสะดวก ที่ได้ ก่อสร้าง	ผู้สูงอายุ ผู้พิการ ได้รับความสะดวก และเท่าเทียมในการ ให้บริการของ หน่วยงานภาครัฐ	สำนักปลัด

รายละเอียดโครงการพัฒนา
แผนพัฒนาท้องถิ่น (พ.ศ. ๒๕๖๖ – ๒๕๗๐)
เทศบาลตำบลทรายขาว อำเภอคลองท่อม จังหวัดกระบี่

ก. ยุทธศาสตร์จังหวัดที่ ๓ พัฒนาคุณภาพชีวิตประชาชนผู้สูงอายุและปรับตัวเท่าทันต่อบริบทการเปลี่ยนแปลง

ข. ยุทธศาสตร์การพัฒนาขององค์กรปกครองส่วนท้องถิ่นในเขตจังหวัดที่ ๓ เสริมสร้างคุณภาพชีวิตประชาชนผู้สูงอายุ

๒. ยุทธศาสตร์การพัฒนาด้านสังคมและคุณภาพชีวิต

๒.๓ แผนงานสร้างความเข้มแข็งของชุมชน

ที่	โครงการ	วัตถุประสงค์	เป้าหมาย (ผลผลิตของ โครงการ)	งบประมาณ					ตัวชี้วัด (KPI)	ผลที่คาดว่าจะ ได้รับ	หน่วยงาน รับผิดชอบ หลัก
				๒๕๖๖ (บาท)	๒๕๖๗ (บาท)	๒๕๖๘ (บาท)	๒๕๖๙ (บาท)	๒๕๗๐ (บาท)			
๑๙	โครงการพัฒนาศักยภาพผู้สูงอายุผู้พิการ	เพื่อส่งเสริมการมีส่วนร่วมของ ผู้สูงอายุ ผู้พิการ	จัดกิจกรรมให้แก่ผู้สูงอายุผู้พิการในเขตพื้นที่ตำบลทรายขาว	๕๐,๐๐๐	๕๐,๐๐๐	๕๐,๐๐๐	๕๐,๐๐๐	๕๐,๐๐๐	กิจกรรมที่ได้ดำเนินการ	ผู้สูงอายุ ผู้พิการในพื้นที่ตำบลทรายขาวได้รับการพัฒนา	สำนักปลัด
๒๐	โครงการส่งเสริมและสนับสนุนการพัฒนาคุณภาพชีวิตผู้สูงอายุผู้พิการผู้ด้อยโอกาส เด็ก และเยาวชน	เพื่อพัฒนาคุณภาพชีวิตของผู้สูงอายุ ผู้พิการผู้ด้อยโอกาส เด็กและเยาวชนในเขตพื้นที่ตำบลทรายขาว	จัดกิจกรรมเพื่อพัฒนาศักยภาพให้แก่ผู้สูงอายุผู้พิการผู้ด้อยโอกาสเด็กและเยาวชน	๕๐,๐๐๐	๕๐,๐๐๐	๕๐,๐๐๐	๕๐,๐๐๐	๕๐,๐๐๐	จำนวนผู้เข้าร่วมโครงการ	ผู้สูงอายุ ผู้พิการผู้ด้อยโอกาส เด็กและเยาวชนในเขตพื้นที่ตำบลทรายขาวได้รับการพัฒนาคุณภาพที่ดีขึ้น	สำนักปลัด
๒๑	โครงการพัฒนาศักยภาพบทบาทสตรี	เพื่อเสริมสร้างศักยภาพในการพัฒนาตนเองของสตรีให้เป็นที่ยอมรับต่อสังคม	กลุ่มสตรีตำบลทรายขาว	๕๐,๐๐๐	๕๐,๐๐๐	๕๐,๐๐๐	๕๐,๐๐๐	๕๐,๐๐๐	จำนวนผู้เข้าร่วมโครงการ	เกิดการเสริมสร้างความเข้มแข็งของกลุ่มสตรีตำบล	สำนักปลัด
๒๒	โครงการผู้สูงอายุทรายขาวยิ้ม	เพื่อส่งเสริมการจัดกิจกรรมแก่ผู้สูงอายุ	จัดกิจกรรมให้แก่ผู้สูงอายุในพื้นที่ตำบลทรายขาว	๑๕๐,๐๐๐	๑๕๐,๐๐๐	๑๕๐,๐๐๐	๑๕๐,๐๐๐	๑๕๐,๐๐๐	จำนวนผู้เข้าร่วมโครงการ	ผู้สูงอายุได้ทำกิจกรรมร่วมกันทำให้มีสุขภาพกายสุขภาพจิตดี	สำนักปลัด

รายละเอียดโครงการพัฒนา
แผนพัฒนาท้องถิ่น (พ.ศ. ๒๕๖๖ – ๒๕๗๐)
เทศบาลตำบลทรายขาว อำเภอคลองท่อม จังหวัดกระบี่

ก. ยุทธศาสตร์จังหวัดที่ ๓ พัฒนาคุณภาพชีวิตประชาชนสู่สังคมน่าอยู่และปรับตัวเท่าทันต่อบริบทการเปลี่ยนแปลง

ข. ยุทธศาสตร์การพัฒนาขององค์กรปกครองส่วนท้องถิ่นในเขตจังหวัดที่ ๓ เสริมสร้างคุณภาพชีวิตประชาชนสู่สังคมน่าอยู่

๒. ยุทธศาสตร์การพัฒนาด้านสังคมและคุณภาพชีวิต

๒.๓ แผนงานสร้างความเข้มแข็งของชุมชน

ที่	โครงการ	วัตถุประสงค์	เป้าหมาย (ผลผลิตของ โครงการ)	งบประมาณ					ตัวชี้วัด (KPI)	ผลที่คาดว่าจะ ได้รับ	หน่วยงาน รับผิดชอบ หลัก
				๒๕๖๖ (บาท)	๒๕๖๗ (บาท)	๒๕๖๘ (บาท)	๒๕๖๙ (บาท)	๒๕๗๐ (บาท)			
๒๓	โครงการช่วยเหลือ ประชาชน ตามอำนาจหน้าที่	- เพื่อเป็นการ ดำเนินการให้ความ ช่วยเหลือใน สถานการณ์ฉุกเฉิน หรือบรรเทาความ เดือดร้อนใน เบื้องต้นแก่ ผู้ประสบภัย - เพื่อเป็นการ ประสานส่งต่อ หน่วยงานที่ เกี่ยวข้องเพื่อให้ การช่วยเหลือแก่ผู้ ประสบปัญหา ความเดือดร้อนให้มี คุณภาพชีวิตที่ดีขึ้น	- จัดซื้อเครื่อง อุปโภค-บริโภค เพื่อจัดทำถุงยัง ชีพ และ/หรือเงิน สงเคราะห์ ช่วยเหลือผู้ ประสบสาธารณ ภัย/ปัญหาความ เดือดร้อน การ บริการสาธารณะ ที่เหมาะสม การ ประสานส่งต่อ เพื่อขอรับการ ช่วยเหลือ - ดำเนินการให้ ความช่วยเหลือผู้ ประสบปัญหา ความเดือดร้อน ด้านการส่งเสริม และพัฒนา คุณภาพชีวิต	๑๐๐,๐๐๐	๑๐๐,๐๐๐	๑๐๐,๐๐๐	๑๐๐,๐๐๐	๑๐๐,๐๐๐	- ราษฎรที่ ประสบสาธารณ ภัย/ปัญหาความ เดือดร้อน ไม่ น้อยกว่าร้อยละ ๑๐๐ ได้รับการ ช่วยเหลือ/ส่งต่อ - ราษฎรในเขต เทศบาลตำบล ทรายขาวที่ ประสบปัญหา ความเดือดร้อน และประสบสา ธารณภัย ประเภทต่างๆ ได้รับการ ช่วยเหลือ/ ประสานต่อ หน่วยงานที่ เกี่ยวข้อง	- ราษฎรที่ประสบ สาธารณภัย ประเภทต่างๆ ได้รับการช่วยเหลือ อย่างรวดเร็ว เพื่อ เป็นการบรรเทา ความเดือดร้อนให้ สามารถช่วยเหลือ ตนเองได้ใน เบื้องต้น - ผู้ประสบปัญหา ความเดือดร้อน ได้รับการช่วยเหลือ ตามความ เหมาะสม และมี คุณภาพชีวิตที่ดีขึ้น	สำนักปลัด

รายละเอียดโครงการพัฒนา
 แผนพัฒนาท้องถิ่น (พ.ศ. ๒๕๖๖ – ๒๕๗๐)
 เทศบาลตำบลทรายขาว อำเภอคลองท่อม จังหวัดกระบี่

ก. ยุทธศาสตร์จังหวัดที่ ๓ พัฒนาคุณภาพชีวิตประชาชนผู้สูงอายุและปรับตัวเท่าทันต่อบริบทการเปลี่ยนแปลง

ข. ยุทธศาสตร์การพัฒนาขององค์กรปกครองส่วนท้องถิ่นในเขตจังหวัดที่ ๓ เสริมสร้างคุณภาพชีวิตประชาชนผู้สูงอายุ

๒. ยุทธศาสตร์การพัฒนาด้านสังคมและคุณภาพชีวิต

๒.๓ แผนงานสร้างความเข้มแข็งของชุมชน

ที่	โครงการ	วัตถุประสงค์	เป้าหมาย (ผลผลิตของ โครงการ)	งบประมาณ					ตัวชี้วัด (KPI)	ผลที่คาดว่าจะ ได้รับ	หน่วยงาน รับผิดชอบ หลัก
				๒๕๖๖ (บาท)	๒๕๖๗ (บาท)	๒๕๖๘ (บาท)	๒๕๖๙ (บาท)	๒๕๗๐ (บาท)			
	(ต่อ)		- ดำเนินการให้ความช่วยเหลือ ในด้านการ ป้องกันและ ควบคุมโรคติดต่อ โรคติดต่อ อันตราย โรคติดต่อที่ต้อง เฝ้าระวังหรือโรค ระบาด โดยการ ดำเนินการหรือ สนับสนุนให้มีการ ป้องกัน การ ควบคุม การแพร่ และการระงับ การระบาดของ โรครวมถึงสร้าง ภูมิคุ้มกันโรค ให้กับผู้ที่มีภาวะ เสี่ยง								

รายละเอียดโครงการพัฒนา
แผนพัฒนาท้องถิ่น (พ.ศ. ๒๕๖๖ – ๒๕๗๐)
เทศบาลตำบลทรายขาว อำเภอคลองท่อม จังหวัดกระบี่

ก. ยุทธศาสตร์จังหวัดที่ ๓ พัฒนาคุณภาพชีวิตประชาชนสู่สังคมน่าอยู่และปรับตัวเท่าทันต่อบริบทการเปลี่ยนแปลง

ข. ยุทธศาสตร์การพัฒนาขององค์การปกครองส่วนท้องถิ่นในเขตจังหวัดที่ ๓ เสริมสร้างคุณภาพชีวิตประชาชนสู่สังคมน่าอยู่

๒. ยุทธศาสตร์การพัฒนาในด้านสังคมและคุณภาพชีวิต

๒.๓ แผนงานสร้างความเข้มแข็งของชุมชน

ที่	โครงการ	วัตถุประสงค์	เป้าหมาย (ผลผลิตของ โครงการ)	งบประมาณ					ตัวชี้วัด (KPI)	ผลที่คาดว่าจะ ได้รับ	หน่วยงาน รับผิดชอบ หลัก
				๒๕๖๖ (บาท)	๒๕๖๗ (บาท)	๒๕๖๘ (บาท)	๒๕๖๙ (บาท)	๒๕๗๐ (บาท)			
๒๔	โครงการป้องกันและแก้ไข ปัญหาความรุนแรงต่อเด็ก สตรี และบุคคลใน ครอบครัว	- เพื่อให้ผู้เข้ารับ การอบรมรับรู้ถึง โทษทัณฑ์และ ความคุ้มครองตาม พระราชบัญญัติ คุ้มครองแก่ผู้ถูก กระทำด้วยความ รุนแรงในครอบครัว พ.ศ. ๒๕๕๐ - เพื่อให้ชุมชนมี ส่วนร่วมในการ ป้องกันและแก้ไข ปัญหาความรุนแรง ที่เกิดขึ้นกับเด็ก สตรี และบุคคลใน ครอบครัว	จัดฝึกอบรมให้ ความรู้แก่ผู้นำ ชุมชนเด็ก สตรีใน พื้นที่ตำบล ทรายขาว	๕๐,๐๐๐	๕๐,๐๐๐	๕๐,๐๐๐	๕๐,๐๐๐	๕๐,๐๐๐	ร้อยละ ๘๐ ของ ผู้เข้าร่วมการ ฝึกอบรมมี ความรู้เพิ่มขึ้น	- ผู้เข้ารับการ อบรมมีความรู้ ความเข้าใจและ เห็นความสำคัญ ของปัญหาความ รุนแรงต่อเด็ก สตรี และบุคคลใน ครอบครัว - ผู้เข้ารับการ อบรมมีความเข้าใจ ถึงผลกระทบของ การใช้ความรุนแรง ในครอบครัว	สำนักปลัด

**รายละเอียดโครงการพัฒนา
แผนพัฒนาท้องถิ่น (พ.ศ. ๒๕๖๖ - ๒๕๗๐)
เทศบาลตำบลทรายขาว อำเภอคลองท่อม จังหวัดกระบี่**

ก. ยุทธศาสตร์จังหวัดที่ ๓ พัฒนาคุณภาพชีวิตประชาชนสู่สังคมน่าอยู่และปรับตัวเท่าทันต่อบริบทการเปลี่ยนแปลง

ข. ยุทธศาสตร์การพัฒนาขององค์กรปกครองส่วนท้องถิ่นในเขตจังหวัดที่ ๓ เสริมสร้างคุณภาพชีวิตประชาชนสู่สังคมน่าอยู่

๒. ยุทธศาสตร์การพัฒนาด้านสังคมและคุณภาพชีวิต

๒.๓ แผนงานสร้างความเข้มแข็งของชุมชน

ที่	โครงการ	วัตถุประสงค์	เป้าหมาย (ผลผลิตของ โครงการ)	งบประมาณ					ตัวชี้วัด (KPI)	ผลที่คาดว่าจะ ได้รับ	หน่วยงาน รับผิดชอบ หลัก
				๒๕๖๖ (บาท)	๒๕๖๗ (บาท)	๒๕๖๘ (บาท)	๒๕๖๙ (บาท)	๒๕๗๐ (บาท)			
๒๕	โครงการสนับสนุน กิจกรรมสภาเด็กและ เยาวชน	- เพื่อส่งเสริม สนับสนุนการ ดำเนินกิจกรรม สภาเด็กและ เยาวชน - เพื่อเสริมสร้าง ศักยภาพของเด็ก และเยาวชน	กิจกรรมของเด็ก และเยาวชน	๕๐,๐๐๐	๕๐,๐๐๐	๕๐,๐๐๐	๕๐,๐๐๐	๕๐,๐๐๐	จำนวนกิจกรรม	- สภาเด็กและ เยาวชนมีศักยภาพ ในการคิดการทำ และบริหารจัดการ - เด็กและเยาวชน ในเขตเทศบาล ตำบลทรายขาวได้ พัฒนาศักยภาพ ของตน รู้จักทำงาน เป็นทีม	สำนักปลัด
๒๖	โครงการจัดสัมมนา คณะกรรมการสภาเด็ก และเยาวชนตำบล ทรายขาว	เพื่อพัฒนา ศักยภาพ คณะกรรมการสภา เด็กและเยาวชน ตำบลทรายขาว	จัดประชุมประ สัมมนา คณะกรรมการ สภาเด็กและ เยาวชนตำบล ทรายขาว	๒๐,๐๐๐	๒๐,๐๐๐	๒๐,๐๐๐	๒๐,๐๐๐	๒๐,๐๐๐	๑ ครั้ง / ปี	คณะกรรมการสภา เด็กและเยาวชน ตำบลทรายขาวมี ศักยภาพในการ บริหารจัดการ องค์กร	สำนักปลัด

รายละเอียดโครงการพัฒนา
แผนพัฒนาท้องถิ่น (พ.ศ. ๒๕๖๖ – ๒๕๗๐)
เทศบาลตำบลทรายขาว อำเภอคลองท่อม จังหวัดกระบี่

ก. ยุทธศาสตร์จังหวัดที่ ๓ พัฒนาคุณภาพชีวิตประชาชนผู้สูงอายุและปรับตัวเท่าทันต่อบริบทการเปลี่ยนแปลง

ข. ยุทธศาสตร์การพัฒนาขององค์กรปกครองส่วนท้องถิ่นในเขตจังหวัดที่ ๓ เสริมสร้างคุณภาพชีวิตประชาชนผู้สูงอายุ

๒. ยุทธศาสตร์การพัฒนาด้านสังคมและคุณภาพชีวิต

๒.๔ แผนงานงบกลาง

ที่	โครงการ	วัตถุประสงค์	เป้าหมาย (ผลผลิตของ โครงการ)	งบประมาณ					ตัวชี้วัด (KPI)	ผลที่คาดว่าจะ ได้รับ	หน่วยงาน รับผิดชอบ หลัก
				๒๕๖๖ (บาท)	๒๕๖๗ (บาท)	๒๕๖๘ (บาท)	๒๕๖๙ (บาท)	๒๕๗๐ (บาท)			
๒๗	เบี้ยยังชีพผู้สูงอายุ	เพื่อจัดให้มีสวัสดิการเบี้ยยังชีพผู้สูงอายุภายในตำบล	สนับสนุนเบี้ยยังชีพให้แก่ผู้สูงอายุที่มีอายุตั้งแต่ ๖๐ ปี ขึ้นไป ภายในพื้นที่ตำบลทรายขาว	๑๒,๐๐๐,๐๐๐	๑๒,๕๐๐,๐๐๐	๑๓,๐๐๐,๐๐๐	๑๓,๓๐๐,๐๐๐	๑๔,๐๐๐,๐๐๐	ร้อยละของผู้ที่ได้รับการช่วยเหลือ	ผู้สูงอายุได้รับเงินสวัสดิการอย่างครบถ้วนและมีคุณภาพชีวิตที่ดี	สำนักปลัด
๒๘	เบี้ยยังชีพผู้พิการ	เพื่อจัดให้มีสวัสดิการ เบี้ยยังชีพให้แก่ผู้พิการ	สนับสนุนสวัสดิการเบี้ยยังชีพ ให้แก่ผู้พิการภายในพื้นที่ตำบลทรายขาว	๒,๘๐๐,๐๐๐	๒,๘๕๐,๐๐๐	๒,๙๐๐,๐๐๐	๒,๙๕๐,๐๐๐	๓,๐๐๐,๐๐๐	ร้อยละของผู้ที่ได้รับการช่วยเหลือ	ผู้พิการได้รับเงินสวัสดิการ อย่าง ครบถ้วนและมีคุณภาพชีวิตที่ดี	สำนักปลัด
๒๙	เบี้ยยังชีพผู้ป่วยเอดส์	เพื่อจัดให้มีสวัสดิการ เบี้ยยังชีพให้แก่ผู้ป่วยเอดส์	สนับสนุนสวัสดิการเบี้ยยังชีพ ให้แก่ผู้ป่วยเอดส์ ภายในพื้นที่ตำบลทรายขาว	๑๐,๐๐๐	๑๑,๐๐๐	๑๒,๐๐๐	๑๓,๐๐๐	๑๔,๐๐๐	ร้อยละของผู้ที่ได้รับการช่วยเหลือ	ผู้ป่วยเอดส์ได้รับเงิน สวัสดิการอย่างครบถ้วนและคุณภาพชีวิตที่ดี	สำนักปลัด

**รายละเอียดโครงการพัฒนา
แผนพัฒนาท้องถิ่น (พ.ศ. ๒๕๖๖ – ๒๕๗๐)
เทศบาลตำบลทรายขาว อำเภอคลองท่อม จังหวัดกระบี่**

ก. ยุทธศาสตร์จังหวัดที่ ๓ พัฒนาคูณภาพชีวิตประชาชนผู้สังคมน่าอยู่และปรับตัวเท่าทันต่อบริบทการเปลี่ยนแปลง

ข. ยุทธศาสตร์การพัฒนาขององค์กรปกครองส่วนท้องถิ่นในเขตจังหวัดที่ ๓ เสริมสร้างคุณภาพชีวิตประชาชนผู้สังคมน่าอยู่

๒. ยุทธศาสตร์การพัฒนาด้านสังคมและคุณภาพชีวิต

๒.๓ แผนงานงบกลาง

ที่	โครงการ	วัตถุประสงค์	เป้าหมาย (ผลผลิตของ โครงการ)	งบประมาณ					ตัวชี้วัด (KPI)	ผลที่คาดว่าจะได้รับ	หน่วยงาน รับผิดชอบ หลัก
				๒๕๖๖ (บาท)	๒๕๖๗ (บาท)	๒๕๖๘ (บาท)	๒๕๖๙ (บาท)	๒๕๗๐ (บาท)			
๒๙	เงินสมทบกองทุน หลักประกันสุขภาพ ตำบลทรายขาว	เพื่อจ่ายเงิน สนับสนุนสุขภาพ ของกองทุน หลักประกัน สุขภาพตำบล ทรายขาว	กิจกรรมสุขเสริม สุขภาพ สำหรับ บริการประชาชน ๗ หมู่บ้าน/ชุมชน	๒๕๐,๐๐๐	๒๕๐,๐๐๐	๒๕๐,๐๐๐	๒๕๐,๐๐๐	๒๕๐,๐๐๐	ร้อยละของ ประชาชนได้รับ บริการด้าน สาธารณสุข	ประชาชนมีสุขภาพ ร่างกาย และจิตใจ ที่แข็งแรง	สำนักปลัด
๓๐	โครงการสนับสนุน กองทุน สวัสดิการ ชุมชนตำบล	เพื่อยกระดับ คุณภาพชีวิต สำหรับผู้สูงอายุ เด็ก และประชาชน ทั่วไป	ผู้สูงอายุ เด็ก ผู้พิการ และ ประชาชนทั่วไป กำหนดเป้าหมาย ให้มีสมาชิก กองทุนเพิ่มขึ้น ทุกปี	๖๐,๐๐๐	๖๕,๐๐๐	๖๕,๐๐๐	๗๐,๐๐๐	๗๐,๐๐๐	จำนวนของ ประชาชนที่ ได้รับสวัสดิการ	มีการช่วยเหลือ ด้านสวัสดิการ ให้กับประชาชนให้ มีคุณภาพ ชีวิตที่ดี ขึ้น	สำนักปลัด

รายละเอียดโครงการพัฒนา
แผนพัฒนาท้องถิ่น (พ.ศ. ๒๕๖๖ – ๒๕๗๐)
เทศบาลตำบลทรายขาว อำเภอคลองท่อม จังหวัดกระบี่

ก. ยุทธศาสตร์จังหวัดที่ ๑ พัฒนาการท่องเที่ยวให้เป็นการท่องเที่ยวสีเขียว (Green Tourism) เพิ่มศักยภาพให้ได้มาตรฐานในระดับสากลและเชื่อมโยงการท่องเที่ยวระดับภูมิภาคและระดับนานาชาติ

ข. ยุทธศาสตร์การพัฒนาขององค์กรปกครองส่วนท้องถิ่นในเขตจังหวัดที่ ๑ พัฒนาการการท่องเที่ยวให้เป็นการท่องเที่ยวสีเขียว (Green Tourism)

๓. ยุทธศาสตร์การพัฒนาด้านเศรษฐกิจ การท่องเที่ยว และการกีฬา

๓.๑ แผนงานสร้างความเข้มแข็งของชุมชน

ที่	โครงการ	วัตถุประสงค์	เป้าหมาย (ผลผลิตของ โครงการ)	งบประมาณ					ตัวชี้วัด (KPI)	ผลที่คาดว่าจะได้รับ	หน่วยงาน รับผิดชอบ หลัก
				๒๕๖๖ (บาท)	๒๕๖๗ (บาท)	๒๕๖๘ (บาท)	๒๕๖๙ (บาท)	๒๕๗๐ (บาท)			
๑	โครงการส่งเสริมและฝึกอบรมอาชีพแก่ประชาชน	เพื่อเสริมสร้างความรู้ในการประกอบอาชีพ	จัดฝึกอบรมอาชีพให้แก่ประชาชนในพื้นที่ตำบลทรายขาว	๕๐,๐๐๐	๕๐,๐๐๐	๕๐,๐๐๐	๕๐,๐๐๐	๕๐,๐๐๐	ร้อยละของผู้ได้รับการอบรมมีความรู้เพิ่มขึ้น	- ประชาชนมีความรู้สามารถประกอบอาชีพได้	สำนักปลัด
๒	โครงการพัฒนาศักยภาพคนพิการและผู้ด้อยโอกาส	เพื่อให้ประชาชนมีความรู้ในการประกอบอาชีพ	กลุ่มอาชีพไม่น้อยกว่า ๓ กลุ่ม	๑๐๐,๐๐๐	๑๐๐,๐๐๐	๑๐๐,๐๐๐	๑๐๐,๐๐๐	๑๐๐,๐๐๐	จำนวนร้อยละของผู้เข้าร่วมโครงการ	กลุ่มอาชีพมีความรู้ในการประกอบอาชีพ	กองการศึกษา

รายละเอียดโครงการพัฒนา
แผนพัฒนาท้องถิ่น (พ.ศ. ๒๕๖๖ – ๒๕๗๐)
เทศบาลตำบลทรายขาว อำเภอคลองท่อม จังหวัดกระบี่

ก. ยุทธศาสตร์จังหวัดที่ ๑ พัฒนาการท่องเที่ยวให้เป็นการท่องเที่ยวสีเขียว (Green Tourism) เพิ่มศักยภาพให้ได้มาตรฐานในระดับสากลและเชื่อมโยงการท่องเที่ยวระดับภูมิภาคและระดับนานาชาติ
 ข. ยุทธศาสตร์การพัฒนาขององค์กรปกครองส่วนท้องถิ่นในเขตจังหวัดที่ ๑ พัฒนาการการท่องเที่ยวให้เป็นการท่องเที่ยวสีเขียว (Green Tourism)

๓. ยุทธศาสตร์การพัฒนาด้านเศรษฐกิจ การท่องเที่ยว และการกีฬา

๓.๒ แผนงานการเกษตร

ที่	โครงการ	วัตถุประสงค์	เป้าหมาย (ผลผลิตของ โครงการ)	งบประมาณ					ตัวชี้วัด (KPI)	ผลที่คาดว่าจะ ได้รับ	หน่วยงาน รับผิดชอบ หลัก
				๒๕๖๖ (บาท)	๒๕๖๗ (บาท)	๒๕๖๘ (บาท)	๒๕๖๙ (บาท)	๒๕๗๐ (บาท)			
๓	โครงการส่งเสริมอาชีพ เลี้ยงสัตว์	- เพื่อสร้างรายได้ แก่เกษตรกร	- จัดอบรมอาชีพ - สนับสนุนวัสดุ อุปกรณ์ พันธุ์ สัตว์ในการ ประกอบอาชีพ	๕๐,๐๐๐	๕๐,๐๐๐	๕๐,๐๐๐	๕๐,๐๐๐	๕๐,๐๐๐	ร้อยละของผู้ ได้รับการอบรมมี ความรู้เพิ่มขึ้น	- เกษตรกรมีรายได้ เพิ่มขึ้น	สำนักปลัด
๔	โครงการฝึกช่างบ้าน อาหารข้างรั้วครอบครัว พอเพียงหลักเลี้ยงสารเคมี	- เพื่อส่งเสริมให้ ประชาชนในพื้นที่ บริโภคผักปลอด สารพิษ - เพื่อสนับสนุนให้ ครัวเรือนลด รายจ่ายเพิ่มรายได้	- จัดอบรมให้ ความรู้แก่ ประชาชนใน พื้นที่ - สนับสนุนพันธุ์ พืช	๑๐๐,๐๐๐	๑๐๐,๐๐๐	๑๐๐,๐๐๐	๑๐๐,๐๐๐	๑๐๐,๐๐๐	ร้อยละของผู้ ได้รับการอบรมมี ความรู้เพิ่มขึ้น	- ประชาชนมี สุขภาพแข็งแรง ปลอดภัยจาก สารพิษตกค้าง - ครัวเรือนมีการลด รายจ่ายเพิ่มรายได้	สำนักปลัด
๕	โครงการเพิ่มผลผลิต ทางการเกษตร	เพื่อเพิ่มผลผลิตทาง การเกษตรให้แก่ เกษตรกรตำบล ทรายขาว	จัดอบรมให้ ความรู้การทำปุ๋ย หมักชีวภาพแก่ เกษตรกรในพื้นที่ ตำบลทรายขาว	๓๐,๐๐๐	๓๐,๐๐๐	๓๐,๐๐๐	๓๐,๐๐๐	๓๐,๐๐๐	ร้อยละของผู้ ได้รับการอบรมมี ความรู้เพิ่มขึ้น	เกษตรกรสามารถ ผลิตปุ๋ยหมักไว้ใช้ เองได้ เป็นการลด ต้นทุนการผลิต เพิ่มผลผลิตทาง การเกษตร	สำนักปลัด

รายละเอียดโครงการพัฒนา
แผนพัฒนาท้องถิ่น (พ.ศ. ๒๕๖๖ – ๒๕๗๐)
เทศบาลตำบลทรายขาว อำเภอคลองท่อม จังหวัดกระบี่

ก. ยุทธศาสตร์จังหวัดที่ ๑ พัฒนาการท่องเที่ยวให้เป็นการท่องเที่ยวสีเขียว (Green Tourism) เพิ่มศักยภาพให้ได้มาตรฐานในระดับสากลและเชื่อมโยงการท่องเที่ยวระดับภูมิภาคและระดับนานาชาติ

ข. ยุทธศาสตร์การพัฒนาขององค์กรปกครองส่วนท้องถิ่นในเขตจังหวัดที่ ๑ พัฒนาการการท่องเที่ยวให้เป็นการท่องเที่ยวสีเขียว (Green Tourism)

๓. ยุทธศาสตร์การพัฒนาด้านเศรษฐกิจ การท่องเที่ยว และการกีฬา

๓.๓ แผนงานการเกษตร

ที่	โครงการ	วัตถุประสงค์	เป้าหมาย (ผลผลิตของ โครงการ)	งบประมาณ					ตัวชี้วัด (KPI)	ผลที่คาดว่าจะได้รับ	หน่วยงาน รับผิดชอบ หลัก
				๒๕๖๖ (บาท)	๒๕๖๗ (บาท)	๒๕๖๘ (บาท)	๒๕๖๙ (บาท)	๒๕๗๐ (บาท)			
๖	โครงการศูนย์สาธิต เศรษฐกิจพอเพียงเทศบาล ตำบลทรายขาว	เพื่อส่งเสริมความรู้ ด้านการเพาะเมล็ด พันธุ์พืชแก่ เกษตรกรและ ประชาชนทั่วไปใน เขตตำบลทรายขาว	มีศูนย์สาธิตการ เพาะเมล็ดพันธุ์ พืชทุกหมู่บ้าน	๕๐๐,๐๐๐	๕๐๐,๐๐๐	๕๐๐,๐๐๐	๕๐๐,๐๐๐	๕๐๐,๐๐๐	ศูนย์สาธิต เศรษฐกิจ พอเพียงที่มีการ จัดตั้ง	เทศบาลตำบล ทรายขาวมีศูนย์ สาธิตการเพาะ เมล็ดพันธุ์พืชทุก หมู่บ้าน	กอง การศึกษา
๗	โครงการอนุรักษ์ พันธุกรรมพืชอัน เนื่องมาจากพระราชดำริ สมเด็จพระเทพ รัตนราชสุดาฯ	- เพื่อสนองแนว พระราชดำริและ สืบสานพระราช ปณิธานสมเด็จพระ เทพ รัตนราชสุดาฯ - เพื่อสร้างความ เข้าใจและตระหนัก ถึงความสำคัญของ พันธุกรรมพืชต่างๆ ที่มีอยู่ในประเทศ ไทย - เพื่ออนุรักษ์ ทรัพยากรธรรมชาติ และสิ่งแวดล้อม	จัดฝึกอบรมให้ ความรู้เรื่อง พันธุกรรมพืช แก่คนธผู้บริหาร พนักงานเทศบาล และประชาชนใน พื้นที่	๒๐,๐๐๐	๒๐,๐๐๐	๒๐,๐๐๐	๒๐,๐๐๐	๒๐,๐๐๐	จำนวนผู้เข้าร่วม โครงการร้อยละ ๘๐ ได้รับความรู้ เพิ่มขึ้น	- เป็นการสนอง แนวพระราชดำริ และสืบสานพระ ราชปณิธานสมเด็จพระ เทพ รัตนราชสุดาฯ	สำนักปลัด

รายละเอียดโครงการพัฒนา
แผนพัฒนาท้องถิ่น (พ.ศ. ๒๕๖๖ – ๒๕๗๐)
เทศบาลตำบลทรายขาว อำเภอคลองท่อม จังหวัดกระบี่

ก. ยุทธศาสตร์จังหวัดที่ ๑ พัฒนาการท่องเที่ยวให้เป็นการท่องเที่ยวสีเขียว (Green Tourism) เพิ่มศักยภาพให้ได้มาตรฐานในระดับสากลและเชื่อมโยงการท่องเที่ยวระดับภูมิภาคและระดับนานาชาติ

ข. ยุทธศาสตร์การพัฒนาขององค์กรปกครองส่วนท้องถิ่นในเขตจังหวัดที่ ๑ พัฒนาการการท่องเที่ยวให้เป็นการท่องเที่ยวสีเขียว (Green Tourism)

๓. ยุทธศาสตร์การพัฒนาด้านเศรษฐกิจ การท่องเที่ยว และการกีฬา

๓.๓ แผนงานศาสนา วัฒนธรรม และนันทนาการ

ที่	โครงการ	วัตถุประสงค์	เป้าหมาย (ผลผลิตของ โครงการ)	งบประมาณ					ตัวชี้วัด (KPI)	ผลที่คาดว่าจะได้รับ	หน่วยงาน รับผิดชอบ หลัก
				๒๕๖๖ (บาท)	๒๕๖๗ (บาท)	๒๕๖๘ (บาท)	๒๕๖๙ (บาท)	๒๕๗๐ (บาท)			
๘	โครงการจัดการแข่งขันกีฬารัฐ – ราษฎร์ร่วมต้านภัยยาเสพติด ทหารายขาวเกมส์	เพื่อส่งเสริมให้เยาวชนและประชาชนเล่นกีฬาและออกกำลังกายเพื่อสุขภาพ	จัดกิจกรรมการแข่งขันกีฬาเยาวชนและประชาชนในตำบลทรายขาว	๖๐๐,๐๐๐	๖๐๐,๐๐๐	๖๐๐,๐๐๐	๖๐๐,๐๐๐	๖๐๐,๐๐๐	๑ ครั้ง/ปี	ประชาชนมีทักษะทางด้านกีฬามีสุขภาพร่างกายแข็งแรงรู้จักใช้เวลาว่างให้เกิดประโยชน์	กองการศึกษา
๙	โครงการแข่งขันฟุตบอล “อบจ.กระบี่คัพต้านภัยยาเสพติด”	เพื่อส่งเสริมให้เยาวชนในพื้นที่ตำบลทรายขาวเล่นกีฬาและออกกำลังกายเพื่อสุขภาพ	จัดกิจกรรมเพื่อส่งเสริมการเล่นกีฬาโดยส่งตัวนักกีฬาเข้าร่วมแข่งขันในระดับต่างๆ	๖๐๐,๐๐๐	๖๐๐,๐๐๐	๖๐๐,๐๐๐	๖๐๐,๐๐๐	๖๐๐,๐๐๐	๑ ครั้ง/ปี	เยาวชนมีทักษะทางด้านกีฬามีสุขภาพร่างกายแข็งแรงและใช้เวลาว่างให้เกิดประโยชน์	กองการศึกษา
๑๐	โครงการแข่งขันฟุตบอลยุวชน “อบจ.กระบี่คัพ”	เพื่อส่งเสริมให้นักเรียนในพื้นที่ตำบลทรายขาวเล่นกีฬาและออกกำลังกายเพื่อสุขภาพ	จัดกิจกรรมเพื่อส่งเสริมการเล่นกีฬาโดยส่งตัวนักกีฬาเข้าร่วมแข่งขันในระดับต่างๆ	๘๐,๐๐๐	๘๐,๐๐๐	๘๐,๐๐๐	๘๐,๐๐๐	๘๐,๐๐๐	๑ ครั้ง/ปี	เยาวชนมีทักษะทางด้านกีฬามีสุขภาพร่างกายแข็งแรง	กองการศึกษา

รายละเอียดโครงการพัฒนา
แผนพัฒนาท้องถิ่น (พ.ศ. ๒๕๖๖ – ๒๕๗๐)
เทศบาลตำบลทรายขาว อำเภอคลองท่อม จังหวัดกระบี่

ก. ยุทธศาสตร์จังหวัดที่ ๑ พัฒนาการท่องเที่ยวให้เป็นการท่องเที่ยวสีเขียว (Green Tourism) เพิ่มศักยภาพให้ได้มาตรฐานในระดับสากลและเชื่อมโยงการท่องเที่ยวระดับภูมิภาคและระดับนานาชาติ

ข. ยุทธศาสตร์การพัฒนาขององค์กรปกครองส่วนท้องถิ่นในเขตจังหวัดที่ ๑ พัฒนาการการท่องเที่ยวให้เป็นการท่องเที่ยวสีเขียว (Green Tourism)

๓. ยุทธศาสตร์การพัฒนาด้านเศรษฐกิจ การท่องเที่ยว และการกีฬา

๓.๓ แผนงานศาสนา วัฒนธรรม และนันทนาการ

ที่	โครงการ	วัตถุประสงค์	เป้าหมาย (ผลผลิตของ โครงการ)	งบประมาณ					ตัวชี้วัด (KPI)	ผลที่คาดว่าจะได้รับ	หน่วยงาน รับผิดชอบ หลัก
				๒๕๖๖ (บาท)	๒๕๖๗ (บาท)	๒๕๖๘ (บาท)	๒๕๖๙ (บาท)	๒๕๗๐ (บาท)			
๑๑	โครงการนันทนาการ ชุมชนเพื่อส่งเสริมคุณภาพ ชีวิต	เพื่อให้เด็ก/เยาวชน และประชาชน ทั่วไปมีความรู้ใน การออกกำลังกาย	ประชาชนในเขต เทศบาลตำบล ทรายขาว	๕๐,๐๐๐	๕๐,๐๐๐	๕๐,๐๐๐	๕๐,๐๐๐	๕๐,๐๐๐	จำนวนผู้เข้าร่วม โครงการ	เด็ก/เยาวชนและ ประชาชนทั่วไปมี ความรู้ในการออก กำลังกาย	กอง การศึกษา
๑๒	โครงการเข้าค่ายกีฬา เยาวชนภาคฤดูร้อน	เพื่อให้ประชาชน/ เยาวชนมีความรู้ใน เรื่องการกีฬาอย่าง ถูกต้อง	ฝึกทักษะกีฬาไม่ น้อยกว่า ๑ ประเภท	๑๐๐,๐๐๐	๑๐๐,๐๐๐	๑๐๐,๐๐๐	๑๐๐,๐๐๐	๑๐๐,๐๐๐	จำนวนผู้เข้าร่วม โครงการ	ประชาชน/เยาวชน มีความรู้ในเรื่อง การกีฬาอย่าง ถูกต้อง	กอง การศึกษา
๑๓	โครงการสนับสนุนการ จัดการเรียนการสอน สำหรับเด็กพิเศษ	เพื่อให้บุคคลกลุ่ม พิเศษได้รับการ พัฒนาความ สามารถ	ปีละ ๑ ครั้ง	๕๐,๐๐๐	๕๐,๐๐๐	๕๐,๐๐๐	๕๐,๐๐๐	๕๐,๐๐๐	จำนวนผู้เข้าร่วม โครงการ	บุคคลกลุ่มพิเศษ ได้รับการพัฒนา ความสามารถ	กอง การศึกษา
๑๔	โครงการก่อสร้างผนังศูนย์ กีฬาตำบลทรายขาว หมู่ที่ ๒ บ้านทรายขาว	เพื่อให้เด็ก เยาวชน และประชาชน ทั่วไปมีสถานที่ออก กำลังกาย	ศูนย์กีฬาตำบล หมู่ที่ ๒ บ้าน ทรายขาว	๔๐๐,๐๐๐	๔๐๐,๐๐๐	๔๐๐,๐๐๐	๔๐๐,๐๐๐	๔๐๐,๐๐๐	ผนังศูนย์กีฬาที่ การก่อสร้าง	ประชาชนมีสถานที่ ออกกำลังกาย	กอง การศึกษา

**รายละเอียดโครงการพัฒนา
แผนพัฒนาท้องถิ่น (พ.ศ. ๒๕๖๖ – ๒๕๗๐)
เทศบาลตำบลทรายขาว อำเภอคลองท่อม จังหวัดกระบี่**

ก. ยุทธศาสตร์จังหวัดที่ ๑ พัฒนาการท่องเที่ยวให้เป็นการท่องเที่ยวสีเขียว (Green Tourism) เพิ่มศักยภาพให้ได้มาตรฐานในระดับสากลและเชื่อมโยงการท่องเที่ยวระดับภูมิภาคและระดับนานาชาติ
ข. ยุทธศาสตร์การพัฒนาขององค์กรปกครองส่วนท้องถิ่นในเขตจังหวัดที่ ๑ พัฒนาการการท่องเที่ยวให้เป็นการท่องเที่ยวสีเขียว (Green Tourism)

๓. ยุทธศาสตร์การพัฒนาด้านเศรษฐกิจ การท่องเที่ยว และการกีฬา
๓.๓ แผนงานศาสนา วัฒนธรรม และนันทนาการ

ที่	โครงการ	วัตถุประสงค์	เป้าหมาย (ผลผลิตของ โครงการ)	งบประมาณ					ตัวชี้วัด (KPI)	ผลที่คาดว่าจะได้รับ	หน่วยงาน รับผิดชอบ หลัก
				๒๕๖๖ (บาท)	๒๕๖๗ (บาท)	๒๕๖๘ (บาท)	๒๕๖๙ (บาท)	๒๕๗๐ (บาท)			
๑๕	โครงการปรับปรุงอาคารศูนย์กีฬาเทศบาลตำบลทรายขาว	เพื่อให้เด็กเยาวชนและประชาชนทั่วไปมีสถานที่ออกกำลังกาย	ศูนย์กีฬาตำบล หมู่ที่ ๒ บ้านทรายขาว	๔,๐๐๐,๐๐๐	๔,๐๐๐,๐๐๐	๔,๐๐๐,๐๐๐	๔,๐๐๐,๐๐๐	๔,๐๐๐,๐๐๐	อาคารศูนย์กีฬาที่ได้รับการปรับปรุง	ประชาชนมีสถานที่ออกกำลังกาย	กองการศึกษา
๑๖	โครงการก่อสร้างอฒจันทร์สนามกีฬา กลาง ม.๒ บ้านห้วยลึก	เพื่อใช้ในการนันทนาการแข่งขันกีฬาประเภทต่างๆ	สนามกีฬา กลาง ม.๒ บ้านห้วยลึก	๓,๐๐๐,๐๐๐	๓,๐๐๐,๐๐๐	๓,๐๐๐,๐๐๐	๓,๐๐๐,๐๐๐	๓,๐๐๐,๐๐๐	อฒจันทร์สนามกีฬา กลางที่มี การก่อสร้าง	ประชาชนมีที่นั่งสำหรับดูการแข่งขันกีฬาประเภทต่างๆ	กองการศึกษา
๑๗	อุดหนุนกีฬานักเรียนในกลุ่มเครือข่ายตำบลทรายขาว	เพื่อส่งเสริมให้นักเรียนเล่นกีฬาและออกกำลังกายเพื่อสุขภาพ	อุดหนุนงบประมาณในการจัดการแข่งขันกีฬากลุ่มเครือข่ายตำบลทรายขาว	๑๐๐,๐๐๐	๑๐๐,๐๐๐	๑๐๐,๐๐๐	๑๐๐,๐๐๐	๑๐๐,๐๐๐	จำนวนผู้เข้าร่วมโครงการ	นักเรียนมีการออกกำลังกายและมีทักษะที่ดีตามวัยได้เรียนรู้ทักษะการมีน้ำใจ การเป็นนักกีฬา	กองการศึกษา
๑๘	โครงการก่อสร้างสนามกีฬา กลางตำบลทรายขาวตามมาตรฐานการกีฬาแห่งประเทศไทย หมู่ที่ ๑ บ้านห้วยลึก	- เพื่อให้ตำบลทรายขาวมีสนามกีฬา กลาง - ประชาชนมีสถานที่ออกกำลังกาย	ก่อสร้างสนามกีฬามาตรฐานการกีฬาแห่งประเทศไทย ในหมู่ที่ ๑ บ้านห้วยลึก	๑๐,๐๐๐,๐๐๐	๑๐,๐๐๐,๐๐๐	๑๐,๐๐๐,๐๐๐	๑๐,๐๐๐,๐๐๐	๑๐,๐๐๐,๐๐๐	สนามกีฬาที่มี การก่อสร้าง	ตำบลทรายขาวมีสนามกีฬา กลางเพื่อใช้ในการจัดการแข่งขันกีฬา ประชาชนมีสถานที่ออกกำลังกาย	กองการศึกษา

รายละเอียดโครงการพัฒนา
แผนพัฒนาท้องถิ่น (พ.ศ. ๒๕๖๖ – ๒๕๗๐)
เทศบาลตำบลทรายขาว อำเภอคลองท่อม จังหวัดกระบี่

ก. ยุทธศาสตร์จังหวัดที่ ๑ พัฒนาการท่องเที่ยวให้เป็นการท่องเที่ยวสีเขียว (Green Tourism) เพิ่มศักยภาพให้ได้มาตรฐานในระดับสากลและเชื่อมโยงการท่องเที่ยวระดับภูมิภาคและระดับนานาชาติ

ข. ยุทธศาสตร์การพัฒนาขององค์กรปกครองส่วนท้องถิ่นในเขตจังหวัดที่ ๑ พัฒนาการการท่องเที่ยวให้เป็นการท่องเที่ยวสีเขียว (Green Tourism)

๓. ยุทธศาสตร์การพัฒนาด้านเศรษฐกิจ การท่องเที่ยว และการกีฬา

๓.๓ แผนงานศาสนา วัฒนธรรม และนันทนาการ

ที่	โครงการ	วัตถุประสงค์	เป้าหมาย (ผลผลิตของ โครงการ)	งบประมาณ					ตัวชี้วัด (KPI)	ผลที่คาดว่าจะ ได้รับ	หน่วยงาน รับผิดชอบ หลัก
				๒๕๖๖ (บาท)	๒๕๖๗ (บาท)	๒๕๖๘ (บาท)	๒๕๖๙ (บาท)	๒๕๗๐ (บาท)			
๑๙	โครงการก่อสร้างอาคาร สนามฟุตบอล หมู่ที่ ๒ บ้านทรายขาว	เพื่อให้ประชาชนมี สถานที่ออกกำลังกาย ภายในร่ม	ก่อสร้างอาคาร สนามฟุตบอลใน หมู่ที่ ๒ บ้าน ทรายขาว (ตาม แบบแปลนที่ ทต.ทรายขาว กำหนด)	๖,๐๐๐,๐๐๐	๖,๐๐๐,๐๐๐	๖,๐๐๐,๐๐๐	๖,๐๐๐,๐๐๐	๖,๐๐๐,๐๐๐	อาคารที่มีการ ก่อสร้าง	ประชาชนในพื้นที่ มีสถานที่ออก กำลังกายในร่ม	กอง การศึกษา
๒๐	โครงการ แข่งขันกีฬา ฟุตบอล คัพ	๑.เพื่อส่งเสริมการ ออกกำลังกายให้ เยาวชน ประชาชน ได้มี ส่วนร่วมใน กิจกรรม ชจัด ปัญหาเสพติด	๑.จัดการแข่งขัน กีฬาฟุตบอล คัพ	๑๐๐,๐๐๐	๑๐๐,๐๐๐	๑๐๐,๐๐๐	๑๐๐,๐๐๐	๑๐๐,๐๐๐	๑.เยาวชนและ ประชาชนใน เขตตำบล ทรายขาวได้มี ส่วนร่วมในการ ออกกำลังกายมี กิจกรรม ชจัด ปัญหาเสพ ติด	๑.ส่งเสริมการ ออกกำลังกายให้ เยาวชน ประชาชน ได้มี ส่วนร่วมใน กิจกรรม ชจัด ปัญหาเสพติด	กอง การศึกษา

รายละเอียดโครงการพัฒนา
แผนพัฒนาท้องถิ่น (พ.ศ. ๒๕๖๖ – ๒๕๗๐)
เทศบาลตำบลทรายขาว อำเภอคลองท่อม จังหวัดกระบี่

ก. ยุทธศาสตร์จังหวัดที่ ๑ พัฒนาการท่องเที่ยวให้เป็นการท่องเที่ยวสีเขียว (Green Tourism) เพิ่มศักยภาพให้ได้มาตรฐานในระดับสากลและเชื่อมโยงการท่องเที่ยวระดับภูมิภาคและระดับนานาชาติ

ข. ยุทธศาสตร์การพัฒนาขององค์กรปกครองส่วนท้องถิ่นในเขตจังหวัดที่ ๑ พัฒนาการการท่องเที่ยวให้เป็นการท่องเที่ยวสีเขียว (Green Tourism)

๓. ยุทธศาสตร์การพัฒนาด้านเศรษฐกิจ การท่องเที่ยว และการกีฬา

๓.๓ แผนงานศาสนา วัฒนธรรม และนันทนาการ

ที่	โครงการ	วัตถุประสงค์	เป้าหมาย (ผลผลิตของ โครงการ)	งบประมาณ					ตัวชี้วัด (KPI)	ผลที่คาดว่าจะ ได้รับ	หน่วยงาน รับผิดชอบ หลัก
				๒๕๖๖ (บาท)	๒๕๖๗ (บาท)	๒๕๖๘ (บาท)	๒๕๖๙ (บาท)	๒๕๗๐ (บาท)			
๒๑	โครงการแข่งขันกีฬา วอลเลย์บอลประชาชน คัพ	๑. เพื่อส่งเสริมการ ออกกำลังกายให้ เยาวชน ประชาชน ได้มี ส่วนร่วมใน กิจกรรม ชจัด ปัญหาเสพติด	๑. จัดแข่งขัน กีฬา วอลเลย์บอล ประชาชน คัพ	๑๐๐,๐๐๐	๑๐๐,๐๐๐	๑๐๐,๐๐๐	๑๐๐,๐๐๐	๑๐๐,๐๐๐	๑. เยาวชนและ ประชาชนใน เขตตำบล ทรายขาวได้มี ส่วนร่วมในการ ออกกำลังกายมี กิจกรรม ชจัด ปัญหาเสพ ติด	๑. ส่งเสริมการ ออกกำลังกายให้ เยาวชน ประชาชน ได้มี ส่วนร่วมใน กิจกรรม ชจัด ปัญหาเสพติด	กอง การศึกษา
๒๒	โครงการ แข่งขันกีฬา เซปักตะกร้อประชาชน คัพ	๑. เพื่อส่งเสริมการ ออกกำลังกายให้ เยาวชน ประชาชน ได้มี ส่วนร่วมใน กิจกรรม ชจัด ปัญหาเสพติด	๑. แข่งขันกีฬา เซปักตะกร้อ ประชาชนคัพ	๕๐,๐๐๐	๕๐,๐๐๐	๕๐,๐๐๐	๕๐,๐๐๐	๕๐,๐๐๐	๑. เยาวชนและ ประชาชนใน เขตตำบล ทรายขาวได้มี ส่วนร่วมในการ ออกกำลังกายมี กิจกรรม ชจัด ปัญหาเสพ ติด	๑. ส่งเสริมการ ออกกำลังกายให้ เยาวชน ประชาชน ได้มี ส่วนร่วมใน กิจกรรม ชจัด ปัญหาเสพติด	กอง การศึกษา

รายละเอียดโครงการพัฒนา
แผนพัฒนาท้องถิ่น (พ.ศ. ๒๕๖๖ – ๒๕๗๐)
เทศบาลตำบลทรายขาว อำเภอคลองท่อม จังหวัดกระบี่

ก. ยุทธศาสตร์จังหวัดที่ ๓ พัฒนาคุณภาพชีวิตประชาชนสู่สังคมน่าอยู่และปรับตัวเท่าทันต่อบริบทการเปลี่ยนแปลง

ข. ยุทธศาสตร์การพัฒนาขององค์กรปกครองส่วนท้องถิ่นในเขตจังหวัดที่ ๓ เสริมสร้างคุณภาพชีวิตประชาชนสู่สังคมน่าอยู่

๔. ยุทธศาสตร์การพัฒนาด้านการศึกษา ศาสนา ศิลปวัฒนธรรมท้องถิ่น

๔.๑ แผนงานการศึกษา

ที่	โครงการ	วัตถุประสงค์	เป้าหมาย (ผลผลิตของโครงการ)	งบประมาณ					ตัวชี้วัด (KPI)	ผลที่คาดว่าจะได้รับ	หน่วยงาน รับผิดชอบ หลัก
				๒๕๖๖ (บาท)	๒๕๖๗ (บาท)	๒๕๖๘ (บาท)	๒๕๖๙ (บาท)	๒๕๗๐ (บาท)			
๑	โครงการแข่งขันกีฬา ศพด.สัมพันธ์	เพื่อส่งเสริมให้ เด็กปฐมวัยมี ทักษะด้านการ กีฬาและมี พัฒนาการ เหมาะสมตามวัย	จัดกิจกรรมแข่งขัน กีฬาศูนย์พัฒนาเด็ก เล็ก	๕๐,๐๐๐	๕๐,๐๐๐	๕๐,๐๐๐	๕๐,๐๐๐	๕๐,๐๐๐	จำนวนผู้เข้าร่วม โครงการ	เด็กปฐมวัยมีการ ทักษะด้านการ กีฬาและมี พัฒนาการ เหมาะสมตาม วัย	กอง การศึกษา
๒	โครงการปัจฉิมนิเทศและ มอบวุฒิบัตร	เพื่อส่งเสริม กระบวนการ เรียนรู้แบบองค์ รวมให้แก่เด็ก ปฐมวัย	เด็กปฐมวัยได้รับการ จัดประสบการณ์การ เรียนรู้	๓๐,๐๐๐	๓๐,๐๐๐	๓๐,๐๐๐	๓๐,๐๐๐	๓๐,๐๐๐	จำนวนผู้เข้าร่วม โครงการ	ส่งเสริม กระบวนการ เรียนรู้แบบ องค์รวมให้แก่ เด็กปฐมวัย	กอง การศึกษา
๓	โครงการหนูน้อยเรียนรู้สู่ โลกกว้าง	เพื่อเพิ่มพูน ความรู้และ ประสบการณ์ใหม่ ให้แก่เด็ก	เด็กปฐมวัยศูนย์พัฒนา เด็กเล็กในตำบล ทรายขาว	๕๐,๐๐๐	๕๐,๐๐๐	๕๐,๐๐๐	๕๐,๐๐๐	๕๐,๐๐๐	จำนวนผู้เข้าร่วม โครงการ	เด็กปฐมวัยได้รับ ประสบการณ์ ใหม่	กอง การศึกษา

รายละเอียดโครงการพัฒนา
แผนพัฒนาท้องถิ่น (พ.ศ. ๒๕๖๖ – ๒๕๗๐)
เทศบาลตำบลทรายขาว อำเภอคลองท่อม จังหวัดกระบี่

ก. ยุทธศาสตร์จังหวัดที่ ๓ พัฒนาคุณภาพชีวิตประชาชนสู่สังคมน่าอยู่และปรับตัวเท่าทันต่อบริบทการเปลี่ยนแปลง

ข. ยุทธศาสตร์การพัฒนาขององค์กรปกครองส่วนท้องถิ่นในเขตจังหวัดที่ ๓ เสริมสร้างคุณภาพชีวิตประชาชนสู่สังคมน่าอยู่

๔. ยุทธศาสตร์การพัฒนาด้านการศึกษา ศาสนา ศิลปวัฒนธรรมท้องถิ่น

๔.๑ แผนงานการศึกษา

ที่	โครงการ	วัตถุประสงค์	เป้าหมาย (ผลผลิตของโครงการ)	งบประมาณ					ตัวชี้วัด (KPI)	ผลที่คาดว่าจะได้รับ	หน่วยงาน รับผิดชอบหลัก
				๒๕๖๖ (บาท)	๒๕๖๗ (บาท)	๒๕๖๘ (บาท)	๒๕๖๙ (บาท)	๒๕๗๐ (บาท)			
๔	โครงการพัฒนาทักษะทางวิชาการ	เพื่อส่งเสริมเด็กเข้าร่วมการแข่งขันทักษะทางวิชาการ	เข้าร่วมการแข่งขันทักษะวิชาการอย่างน้อยปีละ ๑ ครั้ง	๓๐,๐๐๐	๓๐,๐๐๐	๓๐,๐๐๐	๓๐,๐๐๐	๓๐,๐๐๐	จำนวนผู้เข้าร่วมโครงการ	เด็กปฐมวัยได้รับการส่งเสริมทักษะทางด้านวิชาการ	กองการศึกษา
๕	โครงการสนับสนุนค่าใช้จ่ายในการบริหารสถานศึกษา	เพื่อเป็นค่าใช้จ่ายในการบริหารงานของศพด.ในตำบลทรายขาว	ศูนย์พัฒนาเด็กเล็กทั้ง ๖ แห่งในตำบลทรายขาว	๓,๕๐๐,๐๐๐	๓,๕๐๐,๐๐๐	๔,๐๐๐,๐๐๐	๔,๐๐๐,๐๐๐	๔,๕๐๐,๐๐๐	ร้อยละ ๘๐ ของเด็ก ศพด.ได้รับค่าใช้จ่ายในการบริหารสถานศึกษา	ส่งเสริมกระบวนการเรียนรู้แบบองค์รวมให้แก่ศูนย์พัฒนาเด็กเล็ก	กองการศึกษา
๖	โครงการจัดหาอาหารเสริม(นม)	เพื่อจ่ายเป็นค่าใช้จ่ายในการซื้ออาหารเสริม(นม)ของศพด.ในตำบลทรายขาว	เด็กปฐมวัยศูนย์พัฒนาเด็กเล็กในตำบลทรายขาว	๗๐๐,๐๐๐	๗๐๐,๐๐๐	๘๐๐,๐๐๐	๙๐๐,๐๐๐	๑,๐๐๐,๐๐๐	ร้อยละ ๘๐ ของเด็กศพด. ได้รับอาหารเสริม(นม)	เด็กมีพัฒนาการทางด้านร่างกายที่สมบูรณ์	กองการศึกษา
๗	โครงการทัศนศึกษาดูงานภายในประเทศ เพื่อพัฒนาศักยภาพครูผู้ดูแลเด็ก	เพื่อให้บุคลากรทางการศึกษามีความรู้ในด้านวิชาการเกี่ยวกับการศึกษา	จัดส่งบุคลากรทางการศึกษาไปศึกษาดูงานตามสถานที่ต่างๆ ภายในประเทศ	๒๐๐,๐๐๐	๒๐๐,๐๐๐	๒๐๐,๐๐๐	๒๐๐,๐๐๐	๒๐๐,๐๐๐	ร้อยละ ๗๐ ของครูผู้ดูแลเด็กมีความรู้เพิ่มขึ้น	บุคลากรทางการศึกษาได้เพิ่มพูนความรู้และแลกเปลี่ยนทัศนะความรู้จากผู้เข้าร่วมกิจกรรม	กองการศึกษา

รายละเอียดโครงการพัฒนา
แผนพัฒนาท้องถิ่น (พ.ศ. ๒๕๖๖ – ๒๕๗๐)
เทศบาลตำบลทรายขาว อำเภอคลองท่อม จังหวัดกระบี่

ก. ยุทธศาสตร์จังหวัดที่ ๓ พัฒนาคุณภาพชีวิตประชาชนผู้สูงอายุและปรับตัวเท่าทันต่อบริบทการเปลี่ยนแปลง

ข. ยุทธศาสตร์การพัฒนาขององค์กรปกครองส่วนท้องถิ่นในเขตจังหวัดที่ ๓ เสริมสร้างคุณภาพชีวิตประชาชนผู้สูงอายุ

๔. ยุทธศาสตร์การพัฒนาด้านการศึกษา ศาสนา ศิลปวัฒนธรรมท้องถิ่น

๔.๑ แผนงานการศึกษา

ที่	โครงการ	วัตถุประสงค์	เป้าหมาย (ผลผลิตของโครงการ)	งบประมาณ					ตัวชี้วัด (KPI)	ผลที่คาดว่าจะได้รับ	หน่วยงาน รับผิดชอบหลัก
				๒๕๖๖ (บาท)	๒๕๖๗ (บาท)	๒๕๖๘ (บาท)	๒๕๖๙ (บาท)	๒๕๗๐ (บาท)			
๘	โครงการศึกษาดูงาน “มหกรรมการศึกษา ท้องถิ่น”	เพื่อให้บุคลากร ทางการศึกษามี ความรู้ในด้าน วิชาการเกี่ยวกับ การศึกษา	จัดส่งบุคลากรทางการ ศึกษาไปศึกษาดูงาน “มหกรรมการศึกษา ท้องถิ่น”	๑๐๐,๐๐๐	๑๐๐,๐๐๐	๑๐๐,๐๐๐	๑๐๐,๐๐๐	๑๐๐,๐๐๐	จำนวนผู้ได้รับ ประโยชน์	บุคลากรทางการ ศึกษาได้เพิ่มพูน ความรู้และ แลกเปลี่ยน ทักษะความรู้ จากผู้เข้าร่วม กิจกรรม	กอง การศึกษา
๙	ค่าใช้จ่ายในการอบรม สัมมนา	เพื่อเป็นค่าใช้จ่าย ในการอบรม สัมมนาของ บุคลากรทาง การศึกษา	จัดส่งบุคลากรทางการ ศึกษาไปฝึกอบรม	๒๐๐,๐๐๐	๒๐๐,๐๐๐	๒๐๐,๐๐๐	๒๕๐,๐๐๐	๒๕๐,๐๐๐	จำนวนผู้เข้าร่วม โครงการ	บุคลากรทางการ ศึกษาได้เพิ่มพูน ความรู้และ แลกเปลี่ยน ทักษะความรู้ จากผู้เข้าร่วม กิจกรรม	กอง การศึกษา
๑๐	โครงการจัดทำสื่อการเรียน การสอนระดับปฐมวัย	เพื่อพัฒนาทักษะ ในการจัดทำสื่อ การเรียนการสอน สำหรับข้าราชการ ครูผู้ดูแลเด็ก และบุคลากร ทางการศึกษา	จัดฝึกอบรมข้าราชการ ครูผู้ดูแลเด็กและ บุคลากรทางการศึกษา เกี่ยวกับการผลิตสื่อ	๓๐,๐๐๐	๓๐,๐๐๐	๓๐,๐๐๐	๓๐,๐๐๐	๓๐,๐๐๐	ศพด.มีสื่อการ เรียนการสอนที่ ทันสมัย	บุคลากรทางการ ศึกษาได้เพิ่มพูน ความรู้และ แลกเปลี่ยน ทักษะความรู้ จากผู้เข้าร่วม กิจกรรม	กอง การศึกษา

รายละเอียดโครงการพัฒนา
แผนพัฒนาท้องถิ่น (พ.ศ. ๒๕๖๖ – ๒๕๗๐)
เทศบาลตำบลทรายขาว อำเภอคลองท่อม จังหวัดกระบี่

ก. ยุทธศาสตร์จังหวัดที่ ๓ พัฒนาคุณภาพชีวิตประชาชนสู่สังคมน่าอยู่และปรับตัวเท่าทันต่อบริบทการเปลี่ยนแปลง

ข. ยุทธศาสตร์การพัฒนาขององค์กรปกครองส่วนท้องถิ่นในเขตจังหวัดที่ ๓ เสริมสร้างคุณภาพชีวิตประชาชนสู่สังคมน่าอยู่

๔. ยุทธศาสตร์การพัฒนาด้านการศึกษา ศาสนา ศิลปวัฒนธรรมท้องถิ่น

๔.๑ แผนงานการศึกษา

ที่	โครงการ	วัตถุประสงค์	เป้าหมาย (ผลผลิตของโครงการ)	งบประมาณ					ตัวชี้วัด (KPI)	ผลที่คาดว่าจะได้รับ	หน่วยงาน รับผิดชอบหลัก
				๒๕๖๖ (บาท)	๒๕๖๗ (บาท)	๒๕๖๘ (บาท)	๒๕๖๙ (บาท)	๒๕๗๐ (บาท)			
๑๑	โครงการจัดทำแผนพัฒนาการศึกษา	เพื่อจัดทำแผนพัฒนาการศึกษาเพื่อการบริหารจัดการศูนย์พัฒนาเด็กเล็ก	จัดฝึกอบรมข้าราชการครูผู้ดูแลเด็กและบุคลากรทางการศึกษาเกี่ยวกับการจัดทำแผน	๓๐,๐๐๐	๓๐,๐๐๐	๓๐,๐๐๐	๓๐,๐๐๐	๓๐,๐๐๐	แผนพัฒนาการศึกษาที่ได้จัดทำ	บุคลากรทางการศึกษาได้เพิ่มพูนความรู้และแลกเปลี่ยนทักษะความรู้จากผู้เข้าร่วมกิจกรรม	กองการศึกษา
๑๒	โครงการพัฒนาหลักสูตรสถานศึกษา	เพื่อดำเนินการจัดทำหลักสูตรสถานศึกษาและเป็นการบริหารจัดการศูนย์พัฒนาเด็กเล็ก	จัดฝึกอบรมข้าราชการครูผู้ดูแลเด็กและบุคลากรทางการศึกษาเกี่ยวกับการจัดทำหลักสูตรสถานศึกษา	๓๐,๐๐๐	๓๐,๐๐๐	๓๐,๐๐๐	๓๐,๐๐๐	๓๐,๐๐๐	ศพด. มีหลักสูตรการศึกษาที่ทันสมัยทันต่อสถานการณ์ปัจจุบัน	บุคลากรทางการศึกษาได้เพิ่มพูนความรู้และแลกเปลี่ยนทักษะความรู้จากผู้เข้าร่วมกิจกรรม	กองการศึกษา
๑๓	โครงการอบรมเชิงปฏิบัติการเพื่อถ่ายทอดทักษะการเอาชีวิตรอดจากการจมน้ำของเด็กปฐมวัย	เพื่อให้บุคลากรทางการศึกษามีความรู้และทักษะในด้านการช่วยเหลือชีวิตเด็กปฐมวัยจากการจมน้ำ	จัดฝึกอบรมข้าราชการครูผู้ดูแลเด็กและบุคลากรทางการศึกษาเกี่ยวกับการเอาชีวิตรอดจากการจมน้ำของเด็กปฐมวัย	๗๐,๐๐๐	๗๐,๐๐๐	๘๐,๐๐๐	๘๐,๐๐๐	๑๐๐,๐๐๐	จำนวนผู้ได้รับประโยชน์	บุคลากรทางการศึกษาได้เพิ่มพูนความรู้และแลกเปลี่ยนทักษะความรู้จากผู้เข้าร่วมกิจกรรม	กองการศึกษา

รายละเอียดโครงการพัฒนา
แผนพัฒนาท้องถิ่น (พ.ศ. ๒๕๖๖ – ๒๕๗๐)
เทศบาลตำบลทรายขาว อำเภอคลองท่อม จังหวัดกระบี่

ก. ยุทธศาสตร์จังหวัดที่ ๓ พัฒนาคุณภาพชีวิตประชาชนผู้สูงอายุและปรับตัวเท่าทันต่อบริบทการเปลี่ยนแปลง

ข. ยุทธศาสตร์การพัฒนาขององค์กรปกครองส่วนท้องถิ่นในเขตจังหวัดที่ ๓ เสริมสร้างคุณภาพชีวิตประชาชนผู้สูงอายุ

๔. ยุทธศาสตร์การพัฒนาด้านการศึกษา ศาสนา ศิลปวัฒนธรรมท้องถิ่น

๔.๑ แผนงานการศึกษา

ที่	โครงการ	วัตถุประสงค์	เป้าหมาย (ผลผลิตของโครงการ)	งบประมาณ					ตัวชี้วัด (KPI)	ผลที่คาดว่าจะได้รับ	หน่วยงาน รับผิดชอบ หลัก
				๒๕๖๖ (บาท)	๒๕๖๗ (บาท)	๒๕๖๘ (บาท)	๒๕๖๙ (บาท)	๒๕๗๐ (บาท)			
๑๔	โครงการต่อเติมอาคารเรียน และอ่างล้างหน้าของศูนย์ พัฒนาเด็กเล็กบ้านทุ่งคา	เพื่อจ่ายเป็นค่า ต่อเติมอาคาร เรียนและอ่างล้าง หน้าของศูนย์ พัฒนาเด็กเล็ก บ้านทุ่งคา	ต่อเติมอาคารเรียน และอ่างล้างหน้าของ ศูนย์พัฒนาเด็กเล็ก บ้านทุ่งคา	๕๐๐,๐๐๐	๕๐๐,๐๐๐	๕๐๐,๐๐๐	๕๐๐,๐๐๐	๕๐๐,๐๐๐	ตัวอาคารที่มีการ ต่อเติม	ศพด.มีการแบ่ง การใช้งานของ อาคารเรียน อย่างเป็น สัดส่วนและเด็ก มีสถานที่ในการ ทำกิจกรรม ต่างๆมากขึ้น	กอง การศึกษา
๑๕	โครงการก่อสร้างหลังคา ทางเดินเชื่อมระหว่าง อาคารเรียนศพด.บ้านทุ่งคา	เพื่อจ่ายเป็นค่า ก่อสร้างหลังคา ทางเดินเชื่อม ระหว่างอาคาร เรียนศูนย์พัฒนา เด็กเล็กบ้านทุ่งคา	ก่อสร้างหลังคา ทางเดินเชื่อมระหว่าง อาคารเรียนศูนย์ พัฒนาเด็กเล็กบ้านทุ่ง คา	๕๐๐,๐๐๐	๕๐๐,๐๐๐	๕๐๐,๐๐๐	๕๐๐,๐๐๐	๕๐๐,๐๐๐	หลังคาทางเดิน เชื่อมระหว่าง อาคารเรียนที่มี การก่อสร้าง	ศพด.มีหลังคา ทางเดินเชื่อมที่ คงทน แข็งแรง สามารถบังแดด บังฝนได้	กอง การศึกษา
๑๖	โครงการต่อเติมอาคารเรียน และอ่างล้างหน้าของศูนย์ พัฒนาเด็กเล็กบ้าน บ่อมะม่วง	เพื่อจ่ายเป็นค่าต่อ เติมอาคารเรียน และอ่างล้างหน้า ของศูนย์พัฒนา เด็กเล็กบ้านบ่อ มะม่วง	ต่อเติมอาคารเรียน และอ่างล้างหน้าของ ศูนย์พัฒนาเด็กเล็ก บ้านบ่อมะม่วง	๕๐๐,๐๐๐	๕๐๐,๐๐๐	๕๐๐,๐๐๐	๕๐๐,๐๐๐	๕๐๐,๐๐๐	ตัวอาคารที่มีการ ต่อเติม	ศพด.มีการแบ่ง การใช้งานของ อาคารเรียน อย่างเป็น สัดส่วนและเด็ก มีสถานที่ในการ ทำกิจกรรม ต่างๆมากขึ้น	กอง การศึกษา

**รายละเอียดโครงการพัฒนา
แผนพัฒนาท้องถิ่น (พ.ศ. ๒๕๖๖ – ๒๕๗๐)
เทศบาลตำบลทรายขาว อำเภอคลองท่อม จังหวัดกระบี่**

ก. ยุทธศาสตร์จังหวัดที่ ๓ พัฒนาคุณภาพชีวิตประชาชนผู้สูงอายุและปรับตัวเท่าทันต่อบริบทการเปลี่ยนแปลง

ข. ยุทธศาสตร์การพัฒนาขององค์กรปกครองส่วนท้องถิ่นในเขตจังหวัดที่ ๓ เสริมสร้างคุณภาพชีวิตประชาชนผู้สูงอายุ

๔. ยุทธศาสตร์การพัฒนาด้านการศึกษา ศาสนา ศิลปวัฒนธรรมท้องถิ่น

๔.๑ แผนงานการศึกษา

ที่	โครงการ	วัตถุประสงค์	เป้าหมาย (ผลผลิตของโครงการ)	งบประมาณ					ตัวชี้วัด (KPI)	ผลที่คาดว่าจะได้รับ	หน่วยงาน รับผิดชอบ หลัก
				๒๕๖๖ (บาท)	๒๕๖๗ (บาท)	๒๕๖๘ (บาท)	๒๕๖๙ (บาท)	๒๕๗๐ (บาท)			
๑๗	โครงการก่อสร้างหลังคาทางเดินเชื่อมระหว่างอาคารเรียนศูนย์พัฒนาเด็กเล็กบ้านบ่อมะม่วง	เพื่อจ่ายเป็นค่าก่อสร้างหลังคาทางเดินเชื่อมระหว่างอาคารเรียนศูนย์พัฒนาเด็กเล็กบ้านบ่อมะม่วง	ก่อสร้างหลังคาทางเดินเชื่อมระหว่างอาคารเรียนศูนย์พัฒนาเด็กเล็กบ้านบ่อมะม่วง	๕๐๐,๐๐๐	๕๐๐,๐๐๐	๕๐๐,๐๐๐	๕๐๐,๐๐๐	๕๐๐,๐๐๐	หลังคาทางเดินเชื่อมระหว่างอาคารเรียนที่มีการก่อสร้าง	ศพด.มีหลังคาทางเดินเชื่อมที่คงทน แข็งแรงสามารถบังแดดบังฝนได้	กองการศึกษา
๑๘	โครงการต่อเติมกันสาดศูนย์พัฒนาเด็กเล็กบ้านบ่อมะม่วง (หลังใหม่)	เพื่อจ่ายเป็นค่าต่อเติมกันสาดศูนย์พัฒนาเด็กเล็กบ้านบ่อมะม่วง (หลังใหม่)	ต่อเติมกันสาดศูนย์พัฒนาเด็กเล็กบ้านบ่อมะม่วง (หลังใหม่)	๕๐๐,๐๐๐	๕๐๐,๐๐๐	๕๐๐,๐๐๐	๕๐๐,๐๐๐	๕๐๐,๐๐๐	กันสาดที่มีการต่อเติม	ศูนย์พัฒนาเด็กเล็กมีกันสาดไว้สำหรับ บังแดดและฝนให้กับเด็กๆ	กองการศึกษา
๑๙	โครงการปรับปรุงอาคารศูนย์พัฒนาเด็กเล็กบ้านบ่อมะม่วง (หลังเก่า)	เพื่อจ่ายเป็นค่าปรับปรุงอาคารศูนย์พัฒนาเด็กเล็กบ้านบ่อมะม่วง (หลังเก่า)	ปรับปรุงอาคารศูนย์พัฒนาเด็กเล็กบ้านบ่อมะม่วง(หลังเก่า)	๕๐๐,๐๐๐	๕๐๐,๐๐๐	๕๐๐,๐๐๐	๕๐๐,๐๐๐	๕๐๐,๐๐๐	ตัวอาคารที่ได้รับการปรับปรุง	ศูนย์พัฒนาเด็กเล็กมีอาคารเรียนที่แข็งแรงมั่นคงและมีความปลอดภัยกับเด็กๆ	กองการศึกษา

รายละเอียดโครงการพัฒนา
แผนพัฒนาท้องถิ่น (พ.ศ. ๒๕๖๖ – ๒๕๗๐)
เทศบาลตำบลทรายขาว อำเภอคลองท่อม จังหวัดกระบี่

ก. ยุทธศาสตร์จังหวัดที่ ๓ พัฒนาคุณภาพชีวิตประชาชนผู้สูงอายุและปรับตัวเท่าทันต่อบริบทการเปลี่ยนแปลง

ข. ยุทธศาสตร์การพัฒนาขององค์กรปกครองส่วนท้องถิ่นในเขตจังหวัดที่ ๓ เสริมสร้างคุณภาพชีวิตประชาชนผู้สูงอายุ

๔. ยุทธศาสตร์การพัฒนาด้านการศึกษา ศาสนา ศิลปวัฒนธรรมท้องถิ่น

๔.๑ แผนงานการศึกษา

ที่	โครงการ	วัตถุประสงค์	เป้าหมาย (ผลผลิตของโครงการ)	งบประมาณ					ตัวชี้วัด (KPI)	ผลที่คาดว่าจะได้รับ	หน่วยงาน รับผิดชอบ หลัก
				๒๕๖๖ (บาท)	๒๕๖๗ (บาท)	๒๕๖๘ (บาท)	๒๕๖๙ (บาท)	๒๕๗๐ (บาท)			
๒๐	โครงการทำสีรั้วศูนย์พัฒนาเด็กเล็กบ้านห้วยลึก	เพื่อจ่ายเป็นค่าทำสีรั้ว ศูนย์พัฒนาเด็กเล็กบ้านห้วยลึก	ทำสีรั้วศูนย์พัฒนาเด็กเล็กบ้านห้วยลึก	๑๐๐,๐๐๐	๑๐๐,๐๐๐	๑๐๐,๐๐๐	๑๐๐,๐๐๐	๑๐๐,๐๐๐	รั้วศพด. ที่มีการทาสี	ศูนย์พัฒนาเด็กเล็กมีความสวยงามและมีสีสันดึงดูดทุกคน	กองการศึกษา
๒๑	โครงการก่อสร้างป้ายศูนย์พัฒนาเด็กเล็กบ้านห้วยลึก	เพื่อจ่ายเป็นค่าก่อสร้างป้ายศูนย์พัฒนาเด็กเล็กบ้านห้วยลึก (อาคารหลังเก่า)	ก่อสร้างป้ายศูนย์พัฒนาเด็กเล็กบ้านห้วยลึก(อาคารหลังเก่า)	๒๐๐,๐๐๐	๒๐๐,๐๐๐	๒๐๐,๐๐๐	๒๐๐,๐๐๐	๒๐๐,๐๐๐	ป้ายศพด. บ้านห้วยลึกที่มีการก่อสร้าง	ศูนย์พัฒนาเด็กเล็กมีป้ายศูนย์ฯ ที่บ่งบอกความเป็นศูนย์ฯ ที่ชัดเจน	กองการศึกษา
๒๒	โครงการก่อสร้างรั้วพร้อมป้ายศูนย์พัฒนาเด็กเล็กบ้านห้วยลึก (หลังใหม่)	เพื่อจ่ายเป็นค่าก่อสร้างรั้วพร้อมป้ายศูนย์พัฒนาเด็กเล็กบ้านห้วยลึก (หลังใหม่)	ก่อสร้างรั้วพร้อมป้ายศูนย์พัฒนาเด็กเล็กบ้านห้วยลึก (หลังใหม่)	๕๐๐,๐๐๐	๕๐๐,๐๐๐	๕๐๐,๐๐๐	๕๐๐,๐๐๐	๕๐๐,๐๐๐	รั้วพร้อมป้ายศพด. ที่มีการก่อสร้าง	ศูนย์พัฒนาเด็กเล็กมีรั้วแข็งแรงมั่นคงและมีความปลอดภัยกับเด็กๆ	กองการศึกษา
๒๓	โครงการปรับปรุงภูมิทัศน์ศูนย์พัฒนาเด็กเล็กสังกัดเทศบาลตำบลทรายขาว	เพื่อจ่ายเป็นค่าปรับปรุงภูมิทัศน์ศูนย์พัฒนาเด็กเล็กเทศบาลตำบลทรายขาว, บ้านบ่อมะม่วงและบ้านทุ่งคา	ปรับปรุงภูมิทัศน์ศูนย์พัฒนาเด็กเล็กเทศบาลตำบลทรายขาว, บ้านบ่อมะม่วงและบ้านทุ่งคา	๕๐๐,๐๐๐	๕๐๐,๐๐๐	๕๐๐,๐๐๐	๕๐๐,๐๐๐	๕๐๐,๐๐๐	ศพด. สังกัดเทศบาลตำบลทรายขาวน่าอยู่ยิ่งขึ้น	ปรับปรุงภูมิทัศน์ศพด. ให้น่าอยู่ยิ่งขึ้น	กองการศึกษา

รายละเอียดโครงการพัฒนา
แผนพัฒนาท้องถิ่น (พ.ศ. ๒๕๖๖ – ๒๕๗๐)
เทศบาลตำบลทรายขาว อำเภอคลองท่อม จังหวัดกระบี่

ก. ยุทธศาสตร์จังหวัดที่ ๓ พัฒนาคุณภาพชีวิตประชาชนผู้สูงอายุและปรับตัวเท่าทันต่อบริบทการเปลี่ยนแปลง

ข. ยุทธศาสตร์การพัฒนาขององค์กรปกครองส่วนท้องถิ่นในเขตจังหวัดที่ ๓ เสริมสร้างคุณภาพชีวิตประชาชนผู้สูงอายุ

๔. ยุทธศาสตร์การพัฒนาด้านการศึกษา ศาสนา ศิลปวัฒนธรรมท้องถิ่น

๔.๑ แผนงานการศึกษา

ที่	โครงการ	วัตถุประสงค์	เป้าหมาย (ผลผลิตของโครงการ)	งบประมาณ					ตัวชี้วัด (KPI)	ผลที่คาดว่าจะได้รับ	หน่วยงาน รับผิดชอบ หลัก
				๒๕๖๖ (บาท)	๒๕๖๗ (บาท)	๒๕๖๘ (บาท)	๒๕๖๙ (บาท)	๒๕๗๐ (บาท)			
๒๔	โครงการก่อสร้างศาลา หอน้อยศูนย์พัฒนาเด็กเล็ก	เพื่อก่อสร้างศาลา หอน้อยศูนย์ พัฒนาเด็กเล็ก เทศบาลตำบล ทรายขาว,บ้านป้อมะม่วง,บ้านพรุพี	ก่อสร้างศาลาหอน้อย ศูนย์พัฒนาเด็กเล็ก เทศบาลตำบล ทรายขาว,บ้านป้อมะม่วง,บ้านพรุพี	๕๐๐,๐๐๐	๕๐๐,๐๐๐	๕๐๐,๐๐๐	๕๐๐,๐๐๐	๕๐๐,๐๐๐	ศาลาที่มีการ ก่อสร้าง	เพื่อใช้เป็น สถานที่ รอรับ เด็กสำหรับ ผู้ปกครอง	กอง การศึกษา
๒๕	โครงการก่อสร้างอ่างล้าง หน้าแปรงฟันศูนย์พัฒนา เด็กเล็กบ้านพรุพี	เพื่อก่อสร้างอ่าง ล้างหน้าแปรงฟัน ศูนย์พัฒนาเด็ก เล็กบ้านพรุพี	ก่อสร้างอ่างล้างหน้า แปรงฟันศูนย์พัฒนา เด็กเล็กบ้านพรุพี	๕๐๐,๐๐๐	๕๐๐,๐๐๐	๕๐๐,๐๐๐	๕๐๐,๐๐๐	๕๐๐,๐๐๐	อ่างล้างหน้า แปรงฟัน ที่มีการ ก่อสร้าง	เพื่อให้เด็กใน ศูนย์พัฒนาเด็ก เล็กมีอ่างอ่าง ล้างหน้าและ แปรงฟันที่ได้ มาตรฐาน	กอง การศึกษา
๒๖	โครงการติดตั้งระบบไฟฟ้า ของศูนย์พัฒนาเด็กเล็ก บ้านพรุพี	เพื่อจ่ายเป็นค่า ติดตั้งระบบไฟฟ้า ของศูนย์พัฒนา เด็กเล็กบ้านพรุพี	ติดตั้งระบบไฟฟ้าของ ศูนย์พัฒนาเด็กเล็ก บ้านพรุพี	๕๐๐,๐๐๐	๕๐๐,๐๐๐	๕๐๐,๐๐๐	๕๐๐,๐๐๐	๕๐๐,๐๐๐	ศพด. บ้านพรุพี มีระบบไฟฟ้าที่ ปลอดภัยได้ มาตรฐานยิ่งขึ้น	เด็กก่อนวัยเรียน ของศพด. บ้าน พรุพีมีความ ปลอดภัย	กอง การศึกษา

รายละเอียดโครงการพัฒนา
แผนพัฒนาท้องถิ่น (พ.ศ. ๒๕๖๖ – ๒๕๗๐)
เทศบาลตำบลทรายขาว อำเภอคลองท่อม จังหวัดกระบี่

ก. ยุทธศาสตร์จังหวัดที่ ๓ พัฒนาคุณภาพชีวิตประชาชนผู้สูงอายุและปรับตัวเท่าทันต่อบริบทการเปลี่ยนแปลง

ข. ยุทธศาสตร์การพัฒนาขององค์กรปกครองส่วนท้องถิ่นในเขตจังหวัดที่ ๓ เสริมสร้างคุณภาพชีวิตประชาชนผู้สูงอายุ

๔. ยุทธศาสตร์การพัฒนาด้านการศึกษา ศาสนา ศิลปวัฒนธรรมท้องถิ่น

๔.๑ แผนงานการศึกษา

ที่	โครงการ	วัตถุประสงค์	เป้าหมาย (ผลผลิตของ โครงการ)	งบประมาณ					ตัวชี้วัด (KPI)	ผลที่คาดว่าจะได้รับ	หน่วยงาน รับผิดชอบ หลัก
				๒๕๖๖ (บาท)	๒๕๖๗ (บาท)	๒๕๖๘ (บาท)	๒๕๖๙ (บาท)	๒๕๗๐ (บาท)			
๒๗	โครงการก่อสร้างเสาธง ศูนย์พัฒนาเด็กเล็ก บ้านพรุพี	เพื่อจ่ายเป็นค่า ก่อสร้างเสาธง ศูนย์พัฒนาบ้าน พรุพี	ก่อสร้างเสาธงศูนย์ พัฒนาบ้านพรุพี	๑๐๐,๐๐๐	๑๐๐,๐๐๐	๑๐๐,๐๐๐	๑๐๐,๐๐๐	๑๐๐,๐๐๐	เสาธงที่มีการ ก่อสร้าง	ศูนย์พัฒนาเด็ก เล็กมีเสาธงใช้ ในการจัด กิจกรรมหน้า เสาธง	กอง การศึกษา
๒๘	โครงการการประกัน คุณภาพภายในศูนย์ พัฒนาเด็กเล็ก	เพื่อพัฒนาระบบ ประกันคุณภาพ ภายในของศูนย์ พัฒนาเด็กเล็ก เทศบาลตำบล ทรายขาว	ผู้มีส่วนเกี่ยวข้อง ตระหนักถึง ความสำคัญของการ ประเมินตนเอง และ การประเมินคุณภาพ ภายในของศูนย์ พัฒนาเด็กเล็ก	๒๐,๐๐๐	๒๐,๐๐๐	๒๐,๐๐๐	๒๐,๐๐๐	๒๐,๐๐๐	ระบบประกัน คุณภาพของ ศพด. มีคุณภาพ ดียิ่งขึ้น	ศูนย์พัฒนาเด็ก เล็ก ใน เทศบาลตำบล ทรายขาว ผ่าน การประเมิน มาตรฐาน	กอง การศึกษา
๒๙	โครงการจัดตั้งโรงเรียน อนุบาลเทศบาลตำบล ทรายขาว	เพื่อให้การ พัฒนาการศึกษา ได้รับการพัฒนา อย่างต่อเนื่อง และมีคุณภาพ สูงสุด	โรงเรียนอนุบาลใน สังกัดเทศบาลตำบล ทรายขาวจำนวน ๑ แห่ง	๑๐,๐๐๐,๐๐๐	๑๐,๐๐๐,๐๐๐	๑๐,๐๐๐,๐๐๐	๑๐,๐๐๐,๐๐๐	๑๐,๐๐๐,๐๐๐	ทต.ทรายขาว มีการจัดตั้ง โรงเรียนอนุบาล	มีสถานศึกษา ระดับอนุบาล ๑ แห่ง	กอง การศึกษา

รายละเอียดโครงการพัฒนา
แผนพัฒนาท้องถิ่น (พ.ศ. ๒๕๖๖ – ๒๕๗๐)
เทศบาลตำบลทรายขาว อำเภอคลองท่อม จังหวัดกระบี่

ก. ยุทธศาสตร์จังหวัดที่ ๓ พัฒนาคุณภาพชีวิตประชาชนสู่สังคมน่าอยู่และปรับตัวเท่าทันต่อบริบทการเปลี่ยนแปลง

ข. ยุทธศาสตร์การพัฒนาขององค์กรปกครองส่วนท้องถิ่นในเขตจังหวัดที่ ๓ เสริมสร้างคุณภาพชีวิตประชาชนสู่สังคมน่าอยู่

๔. ยุทธศาสตร์การพัฒนาด้านการศึกษา ศาสนา ศิลปวัฒนธรรมท้องถิ่น

๔.๑ แผนงานการศึกษา

ที่	โครงการ	วัตถุประสงค์	เป้าหมาย (ผลผลิตของ โครงการ)	งบประมาณ					ตัวชี้วัด (KPI)	ผลที่คาดว่าจะ ได้รับ	หน่วยงาน รับผิดชอบ หลัก
				๒๕๖๖ (บาท)	๒๕๖๗ (บาท)	๒๕๖๘ (บาท)	๒๕๖๙ (บาท)	๒๕๗๐ (บาท)			
๓๐	โครงการก่อสร้างเสาชงศูนย์พัฒนาเด็กเล็กบ้านพรุพี	เพื่อจ่ายเป็นค่าก่อสร้างเสาชงศูนย์พัฒนาบ้านพรุพี	ก่อสร้างเสาชงศูนย์พัฒนาบ้านพรุพี	๑๐๐,๐๐๐	๑๐๐,๐๐๐	๑๐๐,๐๐๐	๑๐๐,๐๐๐	๑๐๐,๐๐๐	เสาชงที่มีการก่อสร้าง	ศูนย์พัฒนาเด็กเล็กมีเสาชงใช้ในการจัดกิจกรรมหน้าเสาชง	กองการศึกษา
๓๑	ค่าอาหารเสริม (นม) โรงเรียนในเขตตำบลทรายขาว	เพื่อให้ให้นักเรียนได้รับอาหาร (เสริม)นมที่มีคุณค่าและปริมาณเพียงพอต่อร่างกาย	โรงเรียนในเขตบริการเทศบาล	๒,๕๐๐,๐๐๐	๒,๖๐๐,๐๐๐	๒,๗๐๐,๐๐๐	๒,๘๐๐,๐๐๐	๓,๐๐๐,๐๐๐	ร้อยละของนักเรียนที่ได้รับอาหาร(เสริม)นมอย่างเพียงพอ	เด็กมีสุขภาพร่างกายแข็งแรง	กองการศึกษา
๓๒	เงินอุดหนุนอาหารกลางวัน(โรงเรียน)	เพื่อให้ให้นักเรียนได้รับอาหารที่มีคุณค่าและปริมาณเพียงพอต่อร่างกาย	โรงเรียนในเขตบริการเทศบาล	๖,๐๐๐,๐๐๐	๖,๐๐๐,๐๐๐	๖,๕๐๐,๐๐๐	๖,๕๐๐,๐๐๐	๗,๐๐๐,๐๐๐	ร้อยละของนักเรียนที่ได้รับอาหารกลางวันอย่างเพียงพอ	เด็กมีร่างกายเติบโตตามวัย	กองการศึกษา

รายละเอียดโครงการพัฒนา
แผนพัฒนาท้องถิ่น (พ.ศ. ๒๕๖๖ – ๒๕๗๐)
เทศบาลตำบลทรายขาว อำเภอคลองท่อม จังหวัดกระบี่

ก. ยุทธศาสตร์จังหวัดที่ ๓ พัฒนาคุณภาพชีวิตประชาชนสู่สังคมน่าอยู่และปรับตัวเท่าทันต่อบริบทการเปลี่ยนแปลง

ข. ยุทธศาสตร์การพัฒนาขององค์กรปกครองส่วนท้องถิ่นในเขตจังหวัดที่ ๓ เสริมสร้างคุณภาพชีวิตประชาชนสู่สังคมน่าอยู่

๔. ยุทธศาสตร์การพัฒนาด้านการศึกษา ศาสนา ศิลปวัฒนธรรมท้องถิ่น

๔.๑ แผนงานการศึกษา

ที่	โครงการ	วัตถุประสงค์	เป้าหมาย (ผลผลิตของ โครงการ)	งบประมาณ					ตัวชี้วัด (KPI)	ผลที่คาดว่าจะ ได้รับ	หน่วยงาน รับผิดชอบ หลัก
				๒๕๖๖ (บาท)	๒๕๖๗ (บาท)	๒๕๖๘ (บาท)	๒๕๖๙ (บาท)	๒๕๗๐ (บาท)			
๓๓	โครงการจัดงานวันเด็ก แห่งชาติ	-เพื่อ ส่ง เสริม สนับสนุนให้เด็ก มีส่วนร่วม -เพื่อให้ชุมชน เห็นความสำคัญ ของเด็ก	จัดกิจกรรมวันเด็ก แห่งชาติสำหรับเด็ก และเยาวชนในพื้นที่ ๑,๕๐๐ คน	๒๕๐,๐๐๐	๒๕๐,๐๐๐	๒๕๐,๐๐๐	๒๕๐,๐๐๐	๒๕๐,๐๐๐	ร้อยละของ ความพึงพอใจ ของเด็กและ เยาวชนในพื้นที่	ส่งเสริม สนับสนุนให้ เด็กมีส่วนร่วม ให้ชุมชนเห็น ความสำคัญ ของเด็ก	กอง การศึกษา
๓๔	โครงการสอนภาษา มลายูกลางเบื้องต้น	เพื่อ เพิ่ม พู น ค วาม ร ู้ แ ละ ท ก ษ ะ ก า ร ติ ด ต่ อ ส ื่อ ส าร ให้ แก่ เยาวชน ใน เขต ต ำ บ ล ทรายขาว	อุดหนุนงบประมาณ แก่โรงเรียนบ้าน ทรายขาวในการ ดำเนินงาน	๕๐,๐๐๐	๕๐,๐๐๐	๕๐,๐๐๐	๕๐,๐๐๐	๕๐,๐๐๐	เยาวชนมี ความรู้ภาษา มลายูเบื้องต้น เพิ่มขึ้น	เป็นการเพิ่ม ความรู้และ ทักษะการ สื่อสารให้แก เยาวชนในเขต ตำบล ทรายขาว	กอง การศึกษา
๓๕	โครงการติดตาม ช่วยเหลือนักเรียนออก เรียนกลางคืนให้เข้า เรียนในระบบและนอก ระบบ	เพื่อ ติ ด ต ำ นักเรียนที่ออก เรียนกลางคืนให้ กลับเข้ามาเรียน ใน ระบบ แล นอกระบบ	นักเรียนที่ออก กลางคืนในเขต ตำบลทรายขาว	๒๐,๐๐๐	๒๐,๐๐๐	๒๐,๐๐๐	๒๐,๐๐๐	๒๐,๐๐๐	ร้อยละของ นักเรียนใน ตำบลทรายขาว ได้รับการศึกษา	นักเรียนที่ออก เรียนกลางคืน ของเทศบาล ตำบล ทรายขาว	กอง การศึกษา

รายละเอียดโครงการพัฒนา
แผนพัฒนาท้องถิ่น (พ.ศ. ๒๕๖๖ – ๒๕๗๐)
เทศบาลตำบลทรายขาว อำเภอคลองท่อม จังหวัดกระบี่

ก. ยุทธศาสตร์จังหวัดที่ ๓ พัฒนาคุณภาพชีวิตประชาชนสู่สังคมน่าอยู่และปรับตัวเท่าทันต่อบริบทการเปลี่ยนแปลง

ข. ยุทธศาสตร์การพัฒนาขององค์กรปกครองส่วนท้องถิ่นในเขตจังหวัดที่ ๓ เสริมสร้างคุณภาพชีวิตประชาชนสู่สังคมน่าอยู่

๔. ยุทธศาสตร์การพัฒนาทางการศึกษา ศาสนา ศิลปวัฒนธรรมท้องถิ่น

๔.๑ แผนงานการศึกษา

ที่	โครงการ	วัตถุประสงค์	เป้าหมาย (ผลผลิตของ โครงการ)	งบประมาณ					ตัวชี้วัด (KPI)	ผลที่คาดว่าจะ ได้รับ	หน่วยงาน รับผิดชอบ หลัก
				๒๕๖๖ (บาท)	๒๕๖๗ (บาท)	๒๕๖๘ (บาท)	๒๕๖๙ (บาท)	๒๕๗๐ (บาท)			
๓๖	โครงการพัฒนา ศักยภาพเยาวชน ด้านการศึกษา(English Camp)	เพื่อให้เยาวชน รู้จักใช้เวลาว่าง ให้เกิดประโยชน์ ในช่วงปิดภาค เรียน	เด็กและเยาวชนใน พื้นที่ตำบลทรายขาว	๑๐๐,๐๐๐	๑๐๐,๐๐๐	๑๐๐,๐๐๐	๑๐๐,๐๐๐	๑๐๐,๐๐๐	เยาวชนใน ตำบลทรายขาว มีความรู้ด้าน ภาษาอังกฤษ เพิ่มขึ้น	เยาวชนได้ใช้ เวลาว่างให้เกิด ประโยชน์ ในช่วงปิดภาค เรียน	กอง การศึกษา
๓๗	อุดหนุนศูนย์อบรมเด็ก ก่อนเกณฑ์วัดทรายขาว เพื่อเป็นค่าหนังสือ	เพื่อให้เด็กก่อน เกณฑ์วัด ทรายขาวมี หนังสือเรียน อย่างเพียงพอ	อุดหนุนงบประมาณ เป็นค่าหนังสือเรียน ให้กับศูนย์อบรมเด็ก ก่อนเกณฑ์วัด ทรายขาว	๕,๐๐๐	๕,๐๐๐	๕,๐๐๐	๕,๐๐๐	๕,๐๐๐	ร้อยละของเด็ก ก่อนเกณฑ์วัด ทรายขาวมี หนังสือเรียน	เด็กก่อนเกณฑ์ วัดทรายขาวมี หนังสือเรียน อย่างเพียงพอ	กอง การศึกษา
๓๘	อุดหนุนศูนย์อบรมเด็ก ก่อนเกณฑ์วัดทรายขาว เพื่อเป็นค่าจัดซื้อสื่อการ เรียนการสอน (รายหัว)	เพื่อให้เด็กก่อน เกณฑ์วัด ทรายขาวมีสื่อ การเรียนการสอนอย่าง เพียงพอ	อุดหนุนงบประมาณ เป็นค่าจัดซื้อสื่อการ เรียนการสอนให้กับ ศูนย์อบรมเด็กก่อน เกณฑ์วัดทรายขาว	๔๒,๕๐๐	๔๒,๕๐๐	๔๓,๐๐๐	๔๕,๐๐๐	๔๕,๐๐๐	ร้อยละของเด็ก ก่อนเกณฑ์วัด ทรายขาวมีสื่อ การเรียนการสอน	เด็กก่อนเกณฑ์ วัดทรายขาวมี สื่อการเรียน การสอน อย่างเพียงพอ	กอง การศึกษา

รายละเอียดโครงการพัฒนา
แผนพัฒนาท้องถิ่น (พ.ศ. ๒๕๖๖ – ๒๕๗๐)
เทศบาลตำบลทรายขาว อำเภอคลองท่อม จังหวัดกระบี่

ก. ยุทธศาสตร์จังหวัดที่ ๓ พัฒนาคุณภาพชีวิตประชาชนสู่สังคมน่าอยู่และปรับตัวเท่าทันต่อบริบทการเปลี่ยนแปลง

ข. ยุทธศาสตร์การพัฒนาขององค์กรปกครองส่วนท้องถิ่นในเขตจังหวัดที่ ๓ เสริมสร้างคุณภาพชีวิตประชาชนสู่สังคมน่าอยู่

๔. ยุทธศาสตร์การพัฒนาด้านการศึกษา ศาสนา ศิลปวัฒนธรรมท้องถิ่น

๔.๑ แผนงานการศึกษา

ที่	โครงการ	วัตถุประสงค์	เป้าหมาย (ผลผลิตของ โครงการ)	งบประมาณ					ตัวชี้วัด (KPI)	ผลที่คาดว่าจะ ได้รับ	หน่วยงาน รับผิดชอบ หลัก
				๒๕๖๖ (บาท)	๒๕๖๗ (บาท)	๒๕๖๘ (บาท)	๒๕๖๙ (บาท)	๒๕๗๐ (บาท)			
๓๙	อุดหนุนศูนย์อบรมเด็ก ก่อนเกณฑ์วัดทรายขาว เพื่อเป็นค่าจัดกิจกรรม พัฒนาผู้เรียน	เพื่อให้เด็กก่อน เกณฑ์วัด ทรายขาวมี พัฒนาการที่ เหมาะสมกับวัย	อุดหนุนงบประมาณ เป็นค่าจัดกิจกรรม พัฒนาผู้เรียนให้กับ ศูนย์อบรมเด็กก่อน เกณฑ์วัดทรายขาว	๑๑,๐๐๐	๑๒,๐๐๐	๑๒,๐๐๐	๑๓,๐๐๐	๑๓,๐๐๐	ร้อยละของ เด็กก่อนเกณฑ์ วัดทรายขาวมี พัฒนาการที่ เหมาะสมกับวัย	เด็กก่อนเกณฑ์ วัดทรายขาวมี พัฒนาการที่ เหมาะสมกับ วัย	กอง การศึกษา
๔๐	อุดหนุนศูนย์อบรมเด็ก ก่อนเกณฑ์วัดทรายขาว เพื่อเป็นค่าเครื่องแบบ นักเรียน	เพื่อให้เด็กก่อน เกณฑ์วัด ทรายขาวมี เครื่อง แบบนักเรียน อย่างเพียงพอ	อุดหนุนงบประมาณ เป็นค่าเครื่องแบบ นักเรียนให้กับศูนย์ อบรมเด็กก่อน เกณฑ์วัดทรายขาว	๗,๕๐๐	๘,๐๐๐	๘,๕๐๐	๘,๕๐๐	๙,๐๐๐	ร้อยละของเด็ก ก่อนเกณฑ์วัด ทรายขาวมี เครื่องแบบ นักเรียน	เด็กก่อนเกณฑ์ วัดทรายขาวมี เครื่องแบบ นักเรียนอย่าง เพียงพอ	กอง การศึกษา
๔๑	อุดหนุนศูนย์อบรมเด็ก ก่อนเกณฑ์วัดทรายขาว เพื่อเป็นค่าอุปกรณ์การ เรียน	เพื่อให้เด็กก่อน เกณฑ์วัด ทรายขาวมี อุปกรณ์การ เรียนอย่าง เพียงพอ	อุดหนุนงบประมาณ เป็นค่าเครื่องแบบ นักเรียนให้กับศูนย์ อบรมเด็กก่อน เกณฑ์วัดทรายขาว	๑๑,๐๐๐	๑๑,๐๐๐	๑๒,๐๐๐	๑๒,๐๐๐	๑๒,๐๐๐	ร้อยละของเด็ก ก่อนเกณฑ์วัด ทรายขาวมี อุปกรณ์การ เรียน	เด็กก่อนเกณฑ์ วัดทรายขาวมี อุปกรณ์การ เรียน นักเรียน อย่างเพียงพอ	กอง การศึกษา

รายละเอียดโครงการพัฒนา
แผนพัฒนาท้องถิ่น (พ.ศ. ๒๕๖๖ – ๒๕๗๐)
เทศบาลตำบลทรายขาว อำเภอคลองท่อม จังหวัดกระบี่

ก. ยุทธศาสตร์จังหวัดที่ ๓ พัฒนาคุณภาพชีวิตประชาชนผู้สูงอายุและปรับตัวเท่าทันต่อบริบทการเปลี่ยนแปลง

ข. ยุทธศาสตร์การพัฒนาขององค์กรปกครองส่วนท้องถิ่นในเขตจังหวัดที่ ๓ เสริมสร้างคุณภาพชีวิตประชาชนผู้สูงอายุ

๔. ยุทธศาสตร์การพัฒนาด้านการศึกษา ศาสนา ศิลปวัฒนธรรมท้องถิ่น

๔.๑ แผนงานการศึกษา

ที่	โครงการ	วัตถุประสงค์	เป้าหมาย (ผลผลิตของ โครงการ)	งบประมาณ					ตัวชี้วัด (KPI)	ผลที่คาดว่าจะ ได้รับ	หน่วยงาน รับผิดชอบ หลัก
				๒๕๖๖ (บาท)	๒๕๖๗ (บาท)	๒๕๖๘ (บาท)	๒๕๖๙ (บาท)	๒๕๗๐ (บาท)			
๔๒	เงินอุดหนุนอาหารกลางวัน(ศูนย์อบรมเด็กก่อนเกณฑ์วัดทรายขาว)	เพื่อให้นักเรียนได้รับอาหารที่มีคุณค่าและปริมาณเพียงพอต่อร่างกาย	อุดหนุนค่าอาหารกลางวันนักเรียนของศูนย์อบรมเด็กก่อนเกณฑ์วัดทรายขาว	๑๗๕,๐๐๐	๒๐๐,๐๐๐	๒๐๐,๐๐๐	๒๐๐,๐๐๐	๒๐๐,๐๐๐	ร้อยละของเด็กก่อนเกณฑ์วัดทรายขาวได้รับอาหารกลางวันที่มีคุณค่าและปริมาณเพียงพอต่อร่างกาย	เด็กได้รับอาหารที่มีคุณค่าและปริมาณเพียงพอต่อร่างกาย	กองการศึกษา
๔๓	เงินอุดหนุนค่าใช้จ่ายในการจัดการศึกษาศูนย์อบรมเด็กก่อนเกณฑ์วัดทรายขาว	เพื่อจ่ายเป็นค่าใช้จ่ายในการจัดการศึกษาและมีวัสดุเพียงพอต่อความต้องการ	อุดหนุนค่าใช้จ่ายในการจัดการศึกษาศูนย์อบรมเด็กก่อนเกณฑ์วัดทรายขาว	๔๐,๐๐๐	๔๐,๐๐๐	๔๐,๐๐๐	๔๐,๐๐๐	๔๐,๐๐๐	จำนวนผู้ได้รับประโยชน์	เป็นค่าใช้จ่ายในการจัดการศึกษาและให้ศูนย์ฯมีวัสดุเพียงพอต่อความต้องการ	กองการศึกษา
๔๔	โครงการก่อสร้างอาคารเอนกประสงค์ศูนย์พัฒนาเด็กเล็กบ้านบ่อมะม่วง	เพื่อก่อสร้างอาคารเอนกประสงค์ศูนย์พัฒนาเด็กเล็กบ้านบ่อมะม่วง	ก่อสร้างอาคารเอนกประสงค์ศูนย์พัฒนาเด็กเล็กบ้านบ่อมะม่วง	๕๐๐,๐๐๐	๕๐๐,๐๐๐	๕๐๐,๐๐๐	๕๐๐,๐๐๐	๕๐๐,๐๐๐	อาคารเอนกประสงค์ที่มีการก่อสร้าง	เพื่อให้ศูนย์พัฒนาเด็กเล็กมีสถานที่จัดกิจกรรมอื่นๆร่วมกับชุมชน	กองการศึกษา

รายละเอียดโครงการพัฒนา
แผนพัฒนาท้องถิ่น (พ.ศ. ๒๕๖๖ – ๒๕๗๐)
เทศบาลตำบลทรายขาว อำเภอคลองท่อม จังหวัดกระบี่

ก. ยุทธศาสตร์จังหวัดที่ ๓ พัฒนาคุณภาพชีวิตประชาชนผู้สูงอายุและปรับตัวเท่าทันต่อบริบทการเปลี่ยนแปลง

ข. ยุทธศาสตร์การพัฒนาขององค์กรปกครองส่วนท้องถิ่นในเขตจังหวัดที่ ๓ เสริมสร้างคุณภาพชีวิตประชาชนผู้สูงอายุ

๔. ยุทธศาสตร์การพัฒนาด้านการศึกษา ศาสนา ศิลปวัฒนธรรมท้องถิ่น

๔.๑ แผนงานการศึกษา

ที่	โครงการ	วัตถุประสงค์	เป้าหมาย (ผลผลิตของ โครงการ)	งบประมาณ					ตัวชี้วัด (KPI)	ผลที่คาดว่าจะ ได้รับ	หน่วยงาน รับผิดชอบ หลัก
				๒๕๖๖ (บาท)	๒๕๖๗ (บาท)	๒๕๖๘ (บาท)	๒๕๖๙ (บาท)	๒๕๗๐ (บาท)			
๔๕	โครงการก่อสร้างอาคารศูนย์พัฒนาเด็กเล็กบ้านบ่อมะม่วง	เพื่อจ่ายเป็นค่าก่อสร้างอาคารเรียนศูนย์พัฒนาเด็กเล็กบ้านบ่อมะม่วง	ก่อสร้างอาคารเรียนศูนย์พัฒนาเด็กเล็กบ้านบ่อมะม่วง	๓,๐๐๐,๐๐๐	๓,๐๐๐,๐๐๐	๓,๐๐๐,๐๐๐	๓,๐๐๐,๐๐๐	๓,๐๐๐,๐๐๐	อาคารเรียนที่มี การก่อสร้าง	เพื่อให้ศูนย์พัฒนาเด็กเล็ก ห้องเรียนที่ เหมาะสมกับ จำนวนเด็ก	กอง การศึกษา
๔๖	โครงการก่อสร้างอาคารเรียนศูนย์พัฒนาเด็กเล็กบ้านห้วยลึก	เพื่อจ่ายเป็นค่าก่อสร้างอาคารเรียนศูนย์พัฒนาเด็กเล็กบ้านห้วยลึก	ก่อสร้างอาคารเรียนศูนย์พัฒนาเด็กเล็กบ้านห้วยลึก	๓,๐๐๐,๐๐๐	๓,๐๐๐,๐๐๐	๓,๐๐๐,๐๐๐	๓,๐๐๐,๐๐๐	๓,๐๐๐,๐๐๐	อาคารเรียนที่มี การก่อสร้าง	เพื่อให้ศูนย์พัฒนาเด็กเล็ก ห้องเรียนที่ เหมาะสมกับ จำนวนเด็ก	กอง การศึกษา
๔๗	โครงการก่อสร้างอาคารเรียนศูนย์พัฒนาเด็กเล็กเทศบาลตำบลทรายขาว	เพื่อจ่ายเป็นค่าก่อสร้างอาคารเรียนศูนย์พัฒนาเด็กเล็กเทศบาลตำบลทรายขาว	ก่อสร้างอาคารเรียนศูนย์พัฒนาเด็กเล็กเทศบาลตำบลทรายขาว	๑,๐๐๐,๐๐๐	๑,๐๐๐,๐๐๐	๑,๐๐๐,๐๐๐	๑,๐๐๐,๐๐๐	๑,๐๐๐,๐๐๐	อาคารเรียนที่มี การก่อสร้าง	เพื่อให้ศูนย์พัฒนาเด็กเล็ก ห้องเรียนที่ เหมาะสมกับ จำนวนเด็ก	กอง การศึกษา
๔๘	โครงการก่อสร้างโรงอาหารศูนย์พัฒนาเด็กเล็กบ้านห้วยลึก	เพื่อก่อสร้างโรงอาหารศูนย์พัฒนาเด็กเล็กบ้านห้วยลึก	ก่อสร้างโรงอาหารศูนย์พัฒนาเด็กเล็กบ้านห้วยลึก	๕๐๐,๐๐๐	๕๐๐,๐๐๐	๕๐๐,๐๐๐	๕๐๐,๐๐๐	๕๐๐,๐๐๐	โรงอาหารที่มี การก่อสร้าง	เพื่อให้ศูนย์พัฒนาเด็กเล็ก มีโรงอาหาร เพียงพอต่อเด็ก	กอง การศึกษา

รายละเอียดโครงการพัฒนา
แผนพัฒนาท้องถิ่น (พ.ศ. ๒๕๖๖ – ๒๕๗๐)
เทศบาลตำบลทรายขาว อำเภอคลองท่อม จังหวัดกระบี่

ก. ยุทธศาสตร์จังหวัดที่ ๓ พัฒนาคุณภาพชีวิตประชาชนสู่สังคมน่าอยู่และปรับตัวเท่าทันต่อบริบทการเปลี่ยนแปลง

ข. ยุทธศาสตร์การพัฒนาขององค์กรปกครองส่วนท้องถิ่นในเขตจังหวัดที่ ๓ เสริมสร้างคุณภาพชีวิตประชาชนสู่สังคมน่าอยู่

๔. ยุทธศาสตร์การพัฒนาด้านการศึกษา ศาสนา ศิลปวัฒนธรรมท้องถิ่น

๔.๑ แผนงานการศึกษา

ที่	โครงการ	วัตถุประสงค์	เป้าหมาย (ผลผลิตของ โครงการ)	งบประมาณ					ตัวชี้วัด (KPI)	ผลที่คาดว่าจะ ได้รับ	หน่วยงาน รับผิดชอบ หลัก
				๒๕๖๖ (บาท)	๒๕๖๗ (บาท)	๒๕๖๘ (บาท)	๒๕๖๙ (บาท)	๒๕๗๐ (บาท)			
๔๙	โครงการก่อสร้าง โรงอาหารศูนย์พัฒนา เด็กเล็กบ้านบ่อม่วง	เพื่อก่อสร้างโรง อาหารศูนย์ พัฒนาเด็กเล็ก บ้านบ่อม่วง	ก่อสร้างโรงอาหาร ศูนย์พัฒนาเด็กเล็ก บ้านบ่อม่วง	๕๐๐,๐๐๐	๕๐๐,๐๐๐	๕๐๐,๐๐๐	๕๐๐,๐๐๐	๕๐๐,๐๐๐	โรงอาหารที่มี การก่อสร้าง	เพื่อให้ศูนย์ พัฒนาเด็กเล็ก มีโรงอาหาร เพียงพอต่อเด็ก	กอง การศึกษา
๕๐	โครงการก่อสร้าง โรงอาหารศูนย์พัฒนา เด็กเล็กเทศบาลตำบล ทรายขาว	เพื่อก่อสร้างโรง อาหารศูนย์ พัฒนาเด็กเล็ก เทศบาลตำบล ทรายขาว	ก่อสร้างโรงอาหาร ศูนย์พัฒนาเด็กเล็ก เทศบาลตำบล ทรายขาว	๕๐๐,๐๐๐	๕๐๐,๐๐๐	๕๐๐,๐๐๐	๕๐๐,๐๐๐	๕๐๐,๐๐๐	โรงอาหารที่มี การก่อสร้าง	เพื่อให้ศูนย์ พัฒนาเด็กเล็ก มีโรงอาหาร เพียงพอต่อเด็ก	กอง การศึกษา
๕๑	โครงการก่อสร้างอาคาร เอนกประสงค์ศูนย์ พัฒนาเด็กเล็ก บ้านห้วยลึก	เพื่อก่อสร้าง อาคาร เอนกประสงค์ ศูนย์พัฒนาเด็ก เล็ก บ้านห้วยลึก	ก่อสร้างอาคาร เอนกประสงค์ศูนย์ พัฒนาเด็กเล็ก บ้านห้วยลึก	๕๐๐,๐๐๐	๕๐๐,๐๐๐	๕๐๐,๐๐๐	๕๐๐,๐๐๐	๕๐๐,๐๐๐	อาคาร เอนกประสงค์ ที่มีการก่อสร้าง	เพื่อให้ศูนย์ พัฒนาเด็กเล็ก มีสถานที่จัด กิจกรรมอื่นๆ ร่วมกับชุมชน	กอง การศึกษา

รายละเอียดโครงการพัฒนา
แผนพัฒนาท้องถิ่น (พ.ศ. ๒๕๖๖ – ๒๕๗๐)
เทศบาลตำบลทรายขาว อำเภอคลองท่อม จังหวัดกระบี่

ก. ยุทธศาสตร์จังหวัดที่ ๓ พัฒนาคุณภาพชีวิตประชาชนสู่สังคมน่าอยู่และปรับตัวเท่าทันต่อบริบทการเปลี่ยนแปลง

ข. ยุทธศาสตร์การพัฒนาขององค์กรปกครองส่วนท้องถิ่นในเขตจังหวัดที่ ๓ เสริมสร้างคุณภาพชีวิตประชาชนสู่สังคมน่าอยู่

๔. ยุทธศาสตร์การพัฒนาด้านการศึกษา ศาสนา ศิลปวัฒนธรรมท้องถิ่น

๔.๑ แผนงานการศึกษา

ที่	โครงการ	วัตถุประสงค์	เป้าหมาย (ผลผลิตของ โครงการ)	งบประมาณ					ตัวชี้วัด (KPI)	ผลที่คาดว่าจะ ได้รับ	หน่วยงาน รับผิดชอบ หลัก
				๒๕๖๖ (บาท)	๒๕๖๗ (บาท)	๒๕๖๘ (บาท)	๒๕๖๙ (บาท)	๒๕๗๐ (บาท)			
๕๒	โครงการก่อสร้างอาคาร เอนกประสงค์ศูนย์ พัฒนาเด็กเล็ก บ้านพรุพี	เพื่อก่อสร้าง อาคาร เอนกประสงค์ ศูนย์พัฒนาเด็ก เล็ก บ้านพรุพี	ก่อสร้างอาคาร เอนกประสงค์ศูนย์ พัฒนาเด็กเล็ก บ้านพรุพี	๕๐๐,๐๐๐	๕๐๐,๐๐๐	๕๐๐,๐๐๐	๕๐๐,๐๐๐	๕๐๐,๐๐๐	อาคาร เอนกประสงค์ ที่มีการก่อสร้าง	เพื่อให้ศูนย์ พัฒนาเด็กเล็ก มีสถานที่จัด กิจกรรมอื่นๆ ร่วมกับชุมชน	กอง การศึกษา
๕๓	โครงการก่อสร้างอาคาร เอนกประสงค์ศูนย์ พัฒนาเด็กเล็ก บ้านทุ่งคา	เพื่อก่อสร้าง อาคาร เอนกประสงค์ ศูนย์พัฒนาเด็ก เล็ก บ้านทุ่งคา	ก่อสร้างอาคาร เอนกประสงค์ศูนย์ พัฒนาเด็กเล็ก บ้านทุ่งคา	๕๐๐,๐๐๐	๕๐๐,๐๐๐	๕๐๐,๐๐๐	๕๐๐,๐๐๐	๕๐๐,๐๐๐	อาคาร เอนกประสงค์ ที่มีการก่อสร้าง	เพื่อให้ศูนย์ พัฒนาเด็กเล็ก มีสถานที่จัด กิจกรรมอื่นๆ ร่วมกับชุมชน	กอง การศึกษา
๕๔	โครงการก่อสร้างอาคาร เอนกประสงค์ศูนย์ พัฒนาเด็กเล็ก เทศบาลตำบลทรายขาว	เพื่อก่อสร้าง อาคาร เอนกประสงค์ ศูนย์พัฒนาเด็ก เล็ก เทศบาลตำบล ทรายขาว	ก่อสร้างอาคาร เอนกประสงค์ศูนย์ พัฒนาเด็กเล็ก เทศบาลตำบล ทรายขาว	๕๐๐,๐๐๐	๕๐๐,๐๐๐	๕๐๐,๐๐๐	๕๐๐,๐๐๐	๕๐๐,๐๐๐	อาคาร เอนกประสงค์ ที่มีการก่อสร้าง	เพื่อให้ศูนย์ พัฒนาเด็กเล็ก มีสถานที่จัด กิจกรรมอื่นๆ ร่วมกับชุมชน	กอง การศึกษา

รายละเอียดโครงการพัฒนา
แผนพัฒนาท้องถิ่น (พ.ศ. ๒๕๖๖ - ๒๕๗๐)
เทศบาลตำบลทรายขาว อำเภอคลองท่อม จังหวัดกระบี่

ก. ยุทธศาสตร์จังหวัดที่ ๓ พัฒนาคุณภาพชีวิตประชาชนสู่สังคมน่าอยู่และปรับตัวเท่าทันต่อบริบทการเปลี่ยนแปลง

ข. ยุทธศาสตร์การพัฒนาขององค์กรปกครองส่วนท้องถิ่นในเขตจังหวัดที่ ๓ เสริมสร้างคุณภาพชีวิตประชาชนสู่สังคมน่าอยู่

๔. ยุทธศาสตร์การพัฒนาด้านการศึกษา ศาสนา ศิลปวัฒนธรรมท้องถิ่น

๔.๑ แผนงานการศึกษา

ที่	โครงการ	วัตถุประสงค์	เป้าหมาย (ผลผลิตของ โครงการ)	งบประมาณ					ตัวชี้วัด (KPI)	ผลที่คาดว่าจะได้รับ	หน่วยงาน รับผิดชอบ หลัก
				๒๕๖๖ (บาท)	๒๕๖๗ (บาท)	๒๕๖๘ (บาท)	๒๕๖๙ (บาท)	๒๕๗๐ (บาท)			
๕๕	โครงการท้องถิ่น รักษารักการอ่าน	๑. เพื่อส่งเสริม และสร้าง พฤติกรรมรักการ อ่านของ ประชาชนใน ท้องถิ่น ๒. เพื่อส่งเสริม พัฒนาที่อ่าน หนังสือท้องถิ่น ให้เป็นแหล่ง เรียนรู้คู่ชุมชน	ขับเคลื่อน ดำเนินการที่อ่าน หนังสือท้องถิ่นรัก การอ่าน จำนวน ๑ แห่ง	๓๐,๐๐๐	๓๐,๐๐๐	๓๐,๐๐๐	๓๐,๐๐๐ -	๓๐,๐๐๐	สถานที่อ่าน หนังสือที่มีการ จัดตั้ง	๑. ประชาชนมี พฤติกรรมรัก การอ่าน ๒. ที่อ่าน หนังสือเป็น แหล่งเรียนรู้ของ ประชาชนใน ชุมชน	กอง การศึกษา

รายละเอียดโครงการพัฒนา
แผนพัฒนาท้องถิ่น (พ.ศ. ๒๕๖๖ – ๒๕๗๐)
เทศบาลตำบลทรายขาว อำเภอคลองท่อม จังหวัดกระบี่

ก. ยุทธศาสตร์จังหวัดที่ ๓ พัฒนาคุณภาพชีวิตประชาชนผู้สูงอายุและปรับตัวเท่าทันต่อบริบทการเปลี่ยนแปลง

ข. ยุทธศาสตร์การพัฒนาขององค์กรปกครองส่วนท้องถิ่นในเขตจังหวัดที่ ๓ เสริมสร้างคุณภาพชีวิตประชาชนผู้สูงอายุ

๔. ยุทธศาสตร์การพัฒนาด้านการศึกษา ศาสนา ศิลปวัฒนธรรมท้องถิ่น

๔.๑ แผนงานการศึกษา

ที่	โครงการ	วัตถุประสงค์	เป้าหมาย (ผลผลิตของ โครงการ)	งบประมาณ					ตัวชี้วัด (KPI)	ผลที่คาดว่าจะได้รับ	หน่วยงาน รับผิดชอบ หลัก
				๒๕๖๖ (บาท)	๒๕๖๗ (บาท)	๒๕๖๘ (บาท)	๒๕๖๙ (บาท)	๒๕๗๐ (บาท)			
๕๖	โครงการเฝ้าระวัง ป้องกันและควบคุมโรค ติดเชื้อไวรัส โคโรนา๒๐๑๙ (COVID- ๑๙)ในศูนย์พัฒนาเด็ก เล็กสังกัดเทศบาลตำบล ทรายขาว	เพื่อจัด กระบวนการ ป้องกันโรคติด เชื้อไวรัสโคโรนา ๒๐๑๙(COVID- ๑๙)และ เสริมสร้างความรู้ ความเข้าใจ เกี่ยวกับโรคและ การป้องกันโรค	ผลผลิต:ดำเนินการ เฝ้าระวังโรคการ ป้องกันโรคการคัด กรองอุณหภูมิ การ เว้นระยะห่างทาง สังคมการทำความ สะอาดส่งเสริมการ ล้างมือ การสวม หน้ากากอนามัย สถานที่ดำเนินการ: ศูนย์พัฒนาเด็กเล็ก สังกัดเทศบาลตำบล ทรายขาว กลุ่มเป้าหมาย:เด็ก เล็กศูนย์พัฒนาเด็ก เล็กสังกัดเทศบาล ตำบลทรายขาว	๑๐๐,๐๐๐	๑๐๐,๐๐๐	๑๐๐,๐๐๐	๑๐๐,๐๐๐	๑๐๐,๐๐๐	เด็กเล็กศูนย์ พัฒนาเด็กเล็ก สังกัดเทศบาล ตำบลทรายขาว ปลอดภัยจาก โรคติดเชื้อไวรัส โคโรนา ๒๐๑๙(COVID- ๑๙)	กระบวนการ ป้องกันโรค ติดเชื้อไวรัส โคโรนา ๒๐๑๙(COVID- ๑๙) และ เสริมสร้าง ความรู้ความ เข้าใจเกี่ยวกับ โรคและการ ป้องกันโรคมิ ประสิทธิภาพ มากขึ้น	กอง การศึกษา และ ศูนย์พัฒนา เด็กเล็ก สังกัด เทศบาล ตำบล ทรายขาว

รายละเอียดโครงการพัฒนา
แผนพัฒนาท้องถิ่น (พ.ศ. ๒๕๖๖ – ๒๕๗๐)
เทศบาลตำบลทรายขาว อำเภอคลองท่อม จังหวัดกระบี่

ก. ยุทธศาสตร์จังหวัดที่ ๓ พัฒนาคุณภาพชีวิตประชาชนสู่สังคมน่าอยู่และปรับตัวเท่าทันต่อบริบทการเปลี่ยนแปลง

ข. ยุทธศาสตร์การพัฒนาขององค์กรปกครองส่วนท้องถิ่นในเขตจังหวัดที่ ๓ เสริมสร้างคุณภาพชีวิตประชาชนสู่สังคมน่าอยู่

๔. ยุทธศาสตร์การพัฒนาด้านการศึกษา ศาสนา ศิลปวัฒนธรรมท้องถิ่น

๔.๒ แผนงานศาสนา วัฒนธรรมและนันทนาการ

ที่	โครงการ	วัตถุประสงค์	เป้าหมาย (ผลผลิตของ โครงการ)	งบประมาณ					ตัวชี้วัด (KPI)	ผลที่คาดว่าจะ ได้รับ	หน่วยงาน รับผิดชอบ หลัก
				๒๕๖๖ (บาท)	๒๕๖๗ (บาท)	๒๕๖๘ (บาท)	๒๕๖๙ (บาท)	๒๕๗๐ (บาท)			
๔๔	โครงการจัดงาน ประเพณีลอยกระทง	เพื่อให้ประชาชน ทุกคนได้ร่วม ประเพณีท้องถิ่น	ประชาชนในเขต ตำบลทรายขาวได้ เข้าร่วมประเพณี ท้องถิ่น	๑๐๐,๐๐๐	๑๐๐,๐๐๐	๑๐๐,๐๐๐	๑๐๐,๐๐๐	๑๐๐,๐๐๐	จำนวนร้อยละของ ประชาชนที่เข้าร่วม กิจกรรม โครงการ	ประเพณี ท้องถิ่นได้รับ การถ่ายทอด	กอง การศึกษา
๔๕	โครงการสืบสาน ประเพณีวันฮารีรายอ	เพื่อให้ประชาชน ทุกคนได้ร่วม ประเพณีท้องถิ่น	ประชาชนในเขต ตำบลทรายขาวได้ เข้าร่วมประเพณี ท้องถิ่น	๑๐,๐๐๐	๑๐,๐๐๐	๑๐,๐๐๐	๑๐,๐๐๐	๑๐,๐๐๐	จำนวนร้อยละของ ประชาชนที่เข้าร่วม กิจกรรม กิจกรรมโครงการ	ประเพณี ท้องถิ่นได้รับ การถ่ายทอด	กอง การศึกษา
๔๖	โครงการสืบสาน ประเพณีสารทเดือนสิบ	เพื่อให้ประชาชน ทุกคนได้ร่วม ประเพณีท้องถิ่น	ประชาชนในเขต ตำบลทรายขาวได้ เข้าร่วมประเพณี ท้องถิ่น	๕๐,๐๐๐	๕๐,๐๐๐	๕๐,๐๐๐	๕๐,๐๐๐	๕๐,๐๐๐	จำนวนร้อยละของ ประชาชนที่เข้าร่วม กิจกรรม กิจกรรมโครงการ	ประเพณี ท้องถิ่นได้รับ การถ่ายทอด	กอง การศึกษา
๔๗	โครงการเฝ้าระวัง ตำบลทรายขาว	เพื่อให้ประชาชน ทุกคนได้ร่วม ประเพณีท้องถิ่น	ประชาชนในเขต ตำบลทรายขาวได้ เข้าร่วมประเพณี ท้องถิ่น	๓๐๐,๐๐๐	๓๐๐,๐๐๐	๓๐๐,๐๐๐	๓๐๐,๐๐๐	๓๐๐,๐๐๐	จำนวนร้อยละของ ประชาชนที่เข้าร่วม กิจกรรม กิจกรรมโครงการ	ประเพณี ท้องถิ่นได้รับ การถ่ายทอด	กอง การศึกษา
๔๘	โครงการรอมฎอนนี้ เพื่อพี่น้องร่วมศรัทธา	เพื่อให้ประชาชน ทุกคนได้ร่วม ประเพณีท้องถิ่น	ประชาชนในเขต ตำบลทรายขาวได้ เข้าร่วมประเพณี ท้องถิ่น	๑๐,๐๐๐	๑๐,๐๐๐	๑๐,๐๐๐	๑๐,๐๐๐	๑๐,๐๐๐	จำนวนร้อยละของ ประชาชนที่เข้าร่วม กิจกรรม กิจกรรมโครงการ	ประเพณี ท้องถิ่นได้รับ การถ่ายทอด	กอง การศึกษา

รายละเอียดโครงการพัฒนา
แผนพัฒนาท้องถิ่น (พ.ศ. ๒๕๖๖ – ๒๕๗๐)
เทศบาลตำบลทรายขาว อำเภอคลองท่อม จังหวัดกระบี่

ก. ยุทธศาสตร์จังหวัดที่ ๓ พัฒนาคุณภาพชีวิตประชาชนสู่สังคมน่าอยู่และปรับตัวเท่าทันต่อบริบทการเปลี่ยนแปลง

ข. ยุทธศาสตร์การพัฒนาขององค์กรปกครองส่วนท้องถิ่นในเขตจังหวัดที่ ๓ เสริมสร้างคุณภาพชีวิตประชาชนสู่สังคมน่าอยู่

๔. ยุทธศาสตร์การพัฒนาด้านการศึกษา ศาสนา ศิลปวัฒนธรรมท้องถิ่น

๔.๒ แผนงานศาสนา วัฒนธรรมและนันทนาการ

ที่	โครงการ	วัตถุประสงค์	เป้าหมาย (ผลผลิตของ โครงการ)	งบประมาณ					ตัวชี้วัด (KPI)	ผลที่คาดว่าจะ ได้รับ	หน่วยงาน รับผิดชอบ หลัก
				๒๕๖๖ (บาท)	๒๕๖๗ (บาท)	๒๕๖๘ (บาท)	๒๕๖๙ (บาท)	๒๕๗๐ (บาท)			
๔๙	โครงการสืบสาน ประเพณีแห่เทียน พรรษา	เพื่อให้ประชาชน ทุกคนได้ร่วม ประเพณีท้องถิ่น	ประชาชนในเขต ตำบลทรายขาวได้ เข้าร่วมประเพณี ท้องถิ่น	๕๐,๐๐๐	๕๐,๐๐๐	๕๐,๐๐๐	๕๐,๐๐๐	๕๐,๐๐๐	จำนวนร้อยละของ ประชาชนที่เข้า ร่วมกิจกรรม กิจกรรมโครงการ	ประเพณี ท้องถิ่นได้รับ การถ่ายทอด	กอง การศึกษา
๕๐	โครงการอบรมภาษา มลายูกลางสู่ประชาคม อาเซียน	เพื่อเพิ่มพูน ความรู้ในการใช้ ภาษา	เด็กและเยาวชนใน ตำบลทรายขาว	๕๐,๐๐๐	๕๐,๐๐๐	๕๐,๐๐๐	๕๐,๐๐๐	๕๐,๐๐๐	ร้อยละของ เยาวชนที่เข้าร่วม โครงการ	เด็กได้เพิ่มพูน ความรู้ในการ ใช้ภาษา	กอง การศึกษา
๕๑	โครงการอบรมวิชาการ ศาสนาอิสลาม	เพื่อเพิ่มพูน ความรู้ในการใช้ ภาษา	เด็กและเยาวชนใน ตำบลทรายขาว	๕๐,๐๐๐	๕๐,๐๐๐	๕๐,๐๐๐	๕๐,๐๐๐	๕๐,๐๐๐	ร้อยละของเด็ก และเยาวชนที่เข้า ร่วมโครงการ	เด็กได้เพิ่มพูน ความรู้ในการ ใช้ภาษา	กอง การศึกษา
๕๒	โครงการเข้าค่าย พุทธบุตร	เพื่อให้เด็กและ เยาวชนเห็น ความสำคัญของ ศาสนา	เด็กและเยาวชนใน ตำบลทรายขาว	๕๐,๐๐๐	๕๐,๐๐๐	๕๐,๐๐๐	๕๐,๐๐๐	๕๐,๐๐๐	ร้อยละของ เยาวชนที่เข้าร่วม โครงการ	เด็กและ เยาวชนเห็น ความสำคัญ ของศาสนา	กอง การศึกษา

รายละเอียดโครงการพัฒนา
แผนพัฒนาท้องถิ่น (พ.ศ. ๒๕๖๖ – ๒๕๗๐)
เทศบาลตำบลทรายขาว อำเภอคลองท่อม จังหวัดกระบี่

ก. ยุทธศาสตร์จังหวัดที่ ๓ พัฒนาคุณภาพชีวิตประชาชนสู่สังคมน่าอยู่และปรับตัวเท่าทันต่อบริบทการเปลี่ยนแปลง

ข. ยุทธศาสตร์การพัฒนาขององค์กรปกครองส่วนท้องถิ่นในเขตจังหวัดที่ ๓ เสริมสร้างคุณภาพชีวิตประชาชนสู่สังคมน่าอยู่

๔. ยุทธศาสตร์การพัฒนาด้านการศึกษา ศาสนา ศิลปวัฒนธรรมท้องถิ่น

๔.๒ แผนงานศาสนา วัฒนธรรมและนันทนาการ

ที่	โครงการ	วัตถุประสงค์	เป้าหมาย (ผลผลิตของ โครงการ)	งบประมาณ					ตัวชี้วัด (KPI)	ผลที่คาดว่าจะ ได้รับ	หน่วยงาน รับผิดชอบ หลัก
				๒๕๖๖ (บาท)	๒๕๖๗ (บาท)	๒๕๖๘ (บาท)	๒๕๖๙ (บาท)	๒๕๗๐ (บาท)			
๕๓	โครงการเข้าค่ายอบรม คุณธรรมจริยธรรมเด็ก และเยาวชนมุสลิมภาค ฤดูร้อนตำบลทรายขาว	เพื่อให้เด็กและ เยาวชนตำบล ทรายขาวมี คุณธรรม จริยธรรม	จัดอบรมจริยธรรม เด็กและเยาวชนใน เขตตำบลทรายขาว	๘๐,๐๐๐	๘๐,๐๐๐	๘๐,๐๐๐	๘๐,๐๐๐	๘๐,๐๐๐	ร้อยละของ เยาวชนที่เข้าร่วม โครงการ	เด็กและ เยาวชนตำบล ทรายขาวมี คุณธรรม จริยธรรม เพิ่มขึ้น	กอง การศึกษา
๕๔	โครงการแข่งขันทักษะ วิชาการด้านศาสนา อิสลาม (ฟิรดูอีน)	เพื่อทดสอบ ความรู้ ความสามารถ ของเด็กและ เยาวชนในตำบล ทรายขาว	เด็กและเยาวชน ตัวแทนจากศูนย์ จริยธรรมประจำ มัสยิดในตำบล ทรายขาว จำนวน ๑๐๐ คน	๑๐๐,๐๐๐	๑๐๐,๐๐๐	๑๐๐,๐๐๐	๑๐๐,๐๐๐	๑๐๐,๐๐๐	ร้อยละของเด็ก และเยาวชนที่เข้า ร่วมโครงการ	เด็กและ เยาวชนใน ตำบล ทรายขาวได้ ทดสอบความรู้ ความสามารถ	กอง การศึกษา
๕๕	โครงการพัฒนา ศักยภาพพบทบาทสตรีใน เขตตำบลทรายขาว	เพื่อให้สตรีใน เขตตำบล ทรายขาวได้ เพิ่มพูนความรู้ ทางด้านศาสนา อิสลาม	สตรีในเขตตำบล ทรายขาวได้เพิ่มพูน ความรู้ทางด้าน ศาสนาอิสลาม	๑๐๐,๐๐๐	๑๐๐,๐๐๐	๑๐๐,๐๐๐	๑๐๐,๐๐๐	๑๐๐,๐๐๐	จำนวนร้อยละของ สตรีในตำบล ทรายขาวที่เข้า ร่วมโครงการ	สตรีในเขต ตำบล ทรายขาวได้ เพิ่มพูนความรู้ ทางด้าน ศาสนาอิสลาม	กอง การศึกษา

รายละเอียดโครงการพัฒนา
แผนพัฒนาท้องถิ่น (พ.ศ. ๒๕๖๖ – ๒๕๗๐)
เทศบาลตำบลทรายขาว อำเภอคลองท่อม จังหวัดกระบี่

ก. ยุทธศาสตร์จังหวัดที่ ๓ พัฒนาคุณภาพชีวิตประชาชนผู้สูงอายุและปรับตัวเท่าทันต่อบริบทการเปลี่ยนแปลง

ข. ยุทธศาสตร์การพัฒนาขององค์กรปกครองส่วนท้องถิ่นในเขตจังหวัดที่ ๓ เสริมสร้างคุณภาพชีวิตประชาชนผู้สูงอายุ

๔. ยุทธศาสตร์การพัฒนาด้านการศึกษา ศาสนา ศิลปวัฒนธรรมท้องถิ่น

๔.๒ แผนงานศาสนา วัฒนธรรมและนันทนาการ

ที่	โครงการ	วัตถุประสงค์	เป้าหมาย (ผลผลิตของ โครงการ)	งบประมาณ					ตัวชี้วัด (KPI)	ผลที่คาดว่าจะ ได้รับ	หน่วยงาน รับผิดชอบ หลัก
				๒๕๖๖ (บาท)	๒๕๖๗ (บาท)	๒๕๖๘ (บาท)	๒๕๖๙ (บาท)	๒๕๗๐ (บาท)			
๕๖	โครงการจัดทำ ฐานข้อมูลทาง วัฒนธรรมประเพณีและ ภูมิปัญญาท้องถิ่น	เพื่อรวบรวม ภูมิปัญญา ท้องถิ่นในพื้นที่ ให้ครบทุกด้าน	ทุกหมู่บ้านในตำบล ทรายขาว	๑๐,๐๐๐	๑๐,๐๐๐	๑๐,๐๐๐	๑๐,๐๐๐	๑๐,๐๐๐	ภูมิปัญญาท้องถิ่น ของตำบล ทรายขาวได้รับ การเผยแพร่ เพิ่มขึ้น	นำข้อมูลมา เผยแพร่และ ประชาสัมพันธ์	กอง การศึกษา
๕๗	อุดหนุนเงินให้แก่ คณะกรรมการมัสยิด หมู่บ้านในตำบล ทรายขาว	เพื่อจ่ายเป็นเงิน อุดหนุน คณะกรรมการ มัสยิดในตำบล ทรายขาว	มัสยิดในตำบล ทรายขาว จำนวน ๑๐ มัสยิด	๒๐๐,๐๐๐	๒๐๐,๐๐๐	๒๐๐,๐๐๐	๒๐๐,๐๐๐	๒๐๐,๐๐๐	จำนวนกิจกรรมที่ มัสยิดได้ ดำเนินการ	มัสยิดในตำบล ทรายขาวได้ ดำเนินกิจกรรม ด้านการ ส่งเสริมศาสนา	กอง การศึกษา
๕๘	อุดหนุนเงินให้แก่มัสยิด ที่ดำเนินการโครงการ สัมมนาวิชาการหน่วย สอบครูสัมพันธที่ ๗๘	เพื่อจ่ายเป็นค่า ดำเนินการ โครงการสัมมนา วิชาการหน่วย สอบครูสัมพันธที่ ๗๘	มัสยิดที่ดำเนินการ โครงการสัมมนา วิชาการหน่วยสอบ ครูสัมพันธที่ ๗๘	๒๐,๐๐๐	๒๐,๐๐๐	๒๐,๐๐๐	๒๐,๐๐๐	๒๐,๐๐๐	ร้อยละของเด็ก และเยาวชนที่เข้า ร่วมโครงการ	การดำเนินงาน ตามโครงการ สัมมนา วิชาการหน่วย สอบครูสัมพันธ ที่ ๗๘ประสบ ความสำเร็จ	กอง การศึกษา

รายละเอียดโครงการพัฒนา
แผนพัฒนาท้องถิ่น (พ.ศ. ๒๕๖๖ – ๒๕๗๐)
เทศบาลตำบลทรายขาว อำเภอคลองท่อม จังหวัดกระบี่

ก.ยุทธศาสตร์จังหวัดที่ ๔ อนุรักษ์และฟื้นฟูทรัพยากรธรรมชาติและสิ่งแวดล้อมให้เกิดความยั่งยืน

ข. ยุทธศาสตร์การพัฒนาขององค์กรปกครองส่วนท้องถิ่นในเขตจังหวัดที่ ๔ อนุรักษ์และฟื้นฟูทรัพยากรธรรมชาติและสิ่งแวดล้อมให้อุตสาหกรรมการเป็นเมืองท่องเที่ยวคุณภาพ

๕. ยุทธศาสตร์การพัฒนาและส่งเสริมการอนุรักษ์ทรัพยากรธรรมชาติและสิ่งแวดล้อม

๕.๑ แผนงานสาธารณสุข

ที่	โครงการ	วัตถุประสงค์	เป้าหมาย (ผลผลิตของ โครงการ)	งบประมาณ					ตัวชี้วัด (KPI)	ผลที่คาดว่าจะได้รับ	หน่วยงาน รับผิดชอบ หลัก
				๒๕๖๖ (บาท)	๒๕๖๗ (บาท)	๒๕๖๘ (บาท)	๒๕๖๙ (บาท)	๒๕๗๐ (บาท)			
๑	โครงการ ถนนท้องถิ่น สะอาด สวยงาม ปลอดภัย	๑.เพื่อรณรงค์ให้ องค์กร ภาครัฐ ภาคเอกชน ภาค ประชาชน กำนัน ผู้ใหญ่บ้าน และ องค์กรปกครอง ส่วนท้องถิ่นมี ส่วนร่วมในการทำ กิจกรรมดูแล รักษาความ สะอาดความ สวยงามและ ความปลอดภัย ของถนน สาธารณะ ๒.เพื่อรักษาความ สะอาด ของ ทางเดิน ที่หรือ ทาง สาธารณะ ๓.เพื่อตัดและ ตกแต่ง กิ่งไม้ บริเวณข้างทาง ให้ มีความสวยงาม	ทำความสะอาดถนน สายหลักและถนนสาย รองภายในหมู่บ้าน	๕๐,๐๐๐	๕๐,๐๐๐	๕๐,๐๐๐	๕๐,๐๐๐	๕๐,๐๐๐	-ถนนสาธารณะ ได้รับการรักษา ความ สะอาดและ ตกแต่งกิ่งไม้ให้มี ความสวยงาม และ จัดระเบียบป้าย ให้ มีความเป็นระเบียบ เรียบร้อยปลอดภัย เดือนละ ๑ ครั้ง	-ทางเดิน ที่หรือ ทางสาธารณะ ถนนสาธารณะ มีความสะอาด สวยงามและ ปลอดภัย -ประชาชน มี ความปลอดภัย ในการใช้ทาง สาธารณะและ ถนนสาธารณะ ประชาชนทราบ หลักการ ๓ซ (ใช้น้อย ใช้ซ้ำ นำกลับมาใช้ ใหม่) และมีส่วน ร่วมใน การลด การคัดแยก ขยะมูลฝอยใน ชุมชน	สำนักปลัด

รายละเอียดโครงการพัฒนา
แผนพัฒนาท้องถิ่น (พ.ศ. ๒๕๖๖ - ๒๕๗๐)
เทศบาลตำบลทรายขาว อำเภอคลองท่อม จังหวัดกระบี่

ก. ยุทธศาสตร์จังหวัดที่ ๔ อนุรักษ์และฟื้นฟูทรัพยากรธรรมชาติและสิ่งแวดล้อมให้เกิดความยั่งยืน

ข. ยุทธศาสตร์การพัฒนาขององค์กรปกครองส่วนท้องถิ่นในเขตจังหวัดที่ ๔ อนุรักษ์และฟื้นฟูทรัพยากรธรรมชาติและสิ่งแวดล้อมให้อุตสาหกรรมการเป็นเมืองท่องเที่ยวคุณภาพ

๕. ยุทธศาสตร์การพัฒนาและส่งเสริมการอนุรักษ์ทรัพยากรธรรมชาติและสิ่งแวดล้อม

๕.๑ แผนงานสาธารณสุข

ที่	โครงการ	วัตถุประสงค์	เป้าหมาย (ผลผลิตของ โครงการ)	งบประมาณ					ตัวชี้วัด (KPI)	ผลที่คาดว่าจะได้รับ	หน่วยงาน รับผิดชอบ หลัก
				๒๕๖๖ (บาท)	๒๕๖๗ (บาท)	๒๕๖๘ (บาท)	๒๕๖๙ (บาท)	๒๕๗๐ (บาท)			
	(ต่อ)	๔. เพื่อจัด ระเบียบป่าให้มี ความเป็น ระเบียบ เรียบร้อย และ ปลอดภัย ๕. เพื่อให้ ประชาชนมี ความ ปลอดภัย ในการใช้ทาง สาธารณะและ ถนน สาธารณะ ๖. เพื่อ ประชาสัมพันธ์ การดำเนินการ บริหาร จัดการ ขยะมูลฝอย “จังหวัดสะอาด” ตามหลักการ ๓ช (ใช้น้อย ใช้ซ้ำ นำกลับมาใช้ ใหม่)									

รายละเอียดโครงการพัฒนา
แผนพัฒนาท้องถิ่น (พ.ศ. ๒๕๖๖ – ๒๕๗๐)
เทศบาลตำบลทรายขาว อำเภอคลองท่อม จังหวัดกระบี่

ก. ยุทธศาสตร์จังหวัดที่ ๔ อนุรักษ์และฟื้นฟูทรัพยากรธรรมชาติและสิ่งแวดล้อมให้เกิดความยั่งยืน

ข. ยุทธศาสตร์การพัฒนาขององค์กรปกครองส่วนท้องถิ่นในเขตจังหวัดที่ ๔ อนุรักษ์และฟื้นฟูทรัพยากรธรรมชาติและสิ่งแวดล้อมให้เอื้อต่อการเป็นเมืองท่องเที่ยวคุณภาพ

๕. ยุทธศาสตร์การพัฒนาและส่งเสริมการอนุรักษ์ทรัพยากรธรรมชาติและสิ่งแวดล้อม

๕.๑ แผนงานสาธารณสุข

ที่	โครงการ	วัตถุประสงค์	เป้าหมาย (ผลผลิตของ โครงการ)	งบประมาณ					ตัวชี้วัด (KPI)	ผลที่คาดว่าจะ ได้รับ	หน่วยงาน รับผิดชอบ หลัก
				๒๕๖๖ (บาท)	๒๕๖๗ (บาท)	๒๕๖๘ (บาท)	๒๕๖๙ (บาท)	๒๕๗๐ (บาท)			
๒	โครงการสร้างจิตสำนึก ให้อนุรักษ์ทรัพยากร ธรรมชาติแม่น้ำ ลำคลอง เพื่อสร้าง จิตสำนึกให้ประชาชน ตำบลทรายขาว	เพื่อสร้าง จิตสำนึกให้ ประชาชน ตำบล ทรายขาวมีส่วน ร่วมในการ อนุรักษ์ ทรัพยากร ธรรมชาติ	ประชาชนตำบล ทรายขาว	๒๐,๐๐๐	๒๐,๐๐๐	๒๐,๐๐๐	๒๐,๐๐๐	๒๐,๐๐๐	ร้อยละของ ประชาชน มีการ อนุรักษ์ทรัพยากร ธรรมชาติแม่น้ำลำ คลองเพิ่มมากขึ้น	ทรัพยากรธรรมชาติและ แม่น้ำลำคลอง ยังคงดำรงอยู่ต่อไป	สำนักปลัด
๓	โครงการ Big Cleaning Day	เพื่อให้สำนักงาน เทศบาลตำบล ทรายขาวมีความ สะอาด น่าอยู่ น่ามอง	จัดกิจกรรมเก็บขยะ ทำความสะอาด บริเวณสำนักงาน เทศบาลตำบล ทรายขาว เดือนละ ๑ ครั้ง	๒๐,๐๐๐	๒๐,๐๐๐	๒๐,๐๐๐	๒๐,๐๐๐	๒๐,๐๐๐	ร้อยละของ ปริมาณขยะ บริเวณสำนักงาน เทศบาลตำบล ทรายขาวลดลง	สำนักงานเทศบาล ตำบลทรายขาวมี ความสะอาดน่าอยู่ น่ามอง	สำนักปลัด
๔	โครงการพัฒนา ทำความสะอาดหมู่บ้าน	เพื่อเป็นการ พัฒนาหมู่บ้าน ให้สะอาด น่าอยู่	ตำบลทรายขาว	๓๐,๐๐๐	๓๐,๐๐๐	๓๐,๐๐๐	๓๐,๐๐๐	๓๐,๐๐๐	หมู่บ้านมีความ สะอาดมากขึ้น	หมู่บ้านในเขตพื้นที่ ตำบลทรายขาวมี ความสะอาดน่าอยู่	สำนักปลัด

รายละเอียดโครงการพัฒนา
แผนพัฒนาท้องถิ่น (พ.ศ. ๒๕๖๖ – ๒๕๗๐)
เทศบาลตำบลทรายขาว อำเภอคลองท่อม จังหวัดกระบี่

ก. ยุทธศาสตร์จังหวัดที่ ๔ อนุรักษ์และฟื้นฟูทรัพยากรธรรมชาติและสิ่งแวดล้อมให้เกิดความยั่งยืน

ข. ยุทธศาสตร์การพัฒนาขององค์กรปกครองส่วนท้องถิ่นในเขตจังหวัดที่ ๔ อนุรักษ์และฟื้นฟูทรัพยากรธรรมชาติและสิ่งแวดล้อมให้เอื้อต่อการเป็นเมืองท่องเที่ยวคุณภาพ

๕. ยุทธศาสตร์การพัฒนาและส่งเสริมการอนุรักษ์ทรัพยากรธรรมชาติและสิ่งแวดล้อม

๕.๑ แผนงานสาธารณสุข

ที่	โครงการ	วัตถุประสงค์	เป้าหมาย (ผลผลิตของ โครงการ)	งบประมาณ					ตัวชี้วัด (KPI)	ผลที่คาดว่าจะได้รับ	หน่วยงาน รับผิดชอบ หลัก
				๒๕๖๖ (บาท)	๒๕๖๗ (บาท)	๒๕๖๘ (บาท)	๒๕๖๙ (บาท)	๒๕๗๐ (บาท)			
๕	โครงการอบรมให้ความรู้เรื่องการจัดการขยะมูลฝอย การใช้ประโยชน์จากขยะ มูลฝอย และณรงค์การคัดแยกขยะ มูลฝอยอันตรายและสารพิษในครัวเรือน	- เพื่อสร้างจิตสำนึกและความตระหนักในการจัดการขยะมูลฝอยที่ถูกต้องแก่ประชาชนและนำขยะมูลฝอยไปใช้ให้เกิดประโยชน์ - เพื่อให้ประชาชนในตำบลทรายขาวมีความรู้ความเข้าใจและตระหนักถึงอันตรายจากของเสียอันตรายและสารอันตราย	ตำบลทรายขาว	๑๐๐,๐๐๐	๑๐๐,๐๐๐	๑๐๐,๐๐๐	๑๐๐,๐๐๐	๑๐๐,๐๐๐	ร้อยละของปริมาณขยะลดลง	ประชาชนในชุมชนมีจิตสำนึก และ ความตระหนักในการจัดการขยะมูลฝอยที่ถูกต้อง และได้รับประโยชน์จากขยะ มูลฝอย ประชาชนตำบลทรายขาวมีความรู้ความเข้าใจและตระหนักถึงอันตรายจากของเสียอันตรายและสารอันตราย	สำนักปลัด

รายละเอียดโครงการพัฒนา
แผนพัฒนาท้องถิ่น (พ.ศ. ๒๕๖๖ – ๒๕๗๐)
เทศบาลตำบลทรายขาว อำเภอคลองท่อม จังหวัดกระบี่

ก. ยุทธศาสตร์จังหวัดที่ ๔ อนุรักษ์และฟื้นฟูทรัพยากรธรรมชาติและสิ่งแวดล้อมให้เกิดความยั่งยืน

ข. ยุทธศาสตร์การพัฒนาขององค์กรปกครองส่วนท้องถิ่นในเขตจังหวัดที่ ๔ อนุรักษ์และฟื้นฟูทรัพยากรธรรมชาติและสิ่งแวดล้อมให้อุตสาหกรรมการเป็นเมืองท่องเที่ยวคุณภาพ

๕. ยุทธศาสตร์การพัฒนาและส่งเสริมการอนุรักษ์ทรัพยากรธรรมชาติและสิ่งแวดล้อม

๕.๑ แผนงานสาธารณสุข

ที่	โครงการ	วัตถุประสงค์	เป้าหมาย (ผลผลิตของ โครงการ)	งบประมาณ					ตัวชี้วัด (KPI)	ผลที่คาดว่าจะได้รับ	หน่วยงาน รับผิดชอบหลัก
				๒๕๖๖ (บาท)	๒๕๖๗ (บาท)	๒๕๖๘ (บาท)	๒๕๖๙ (บาท)	๒๕๗๐ (บาท)			
๖	โครงการป้องกันและ แก้ไขปัญหายยะมูลฝอย ในชุมชน	เพื่อส่งเสริมให้ ประชาชนมี จิตสำนึกในการ คัดแยกขยะ , ชุมชนมีความ สะอาด ถูก สุขลักษณะ	- จัดอบรม/ กิจกรรมประชาชน ในพื้นที่ตำบล ทรายขาว - จัดซื้อถังขยะ	๒๕๐,๐๐๐	๒๕๐,๐๐๐	๒๕๐,๐๐๐	๒๕๐,๐๐๐	๒๕๐,๐๐๐	จำนวนกิจกรรมที่ ได้ดำเนินการแล้ว เสร็จ	ตำบลทรายขาวมี การบริหารจัดการ ขยะที่มีประสิทธิ ภาพ, พื้นที่ที่มีควา มสะอาด ถูก สุขลักษณะ	สำนักปลัด

รายละเอียดโครงการพัฒนา
แผนพัฒนาท้องถิ่น (พ.ศ. ๒๕๖๖ – ๒๕๗๐)
เทศบาลตำบลทรายขาว อำเภอคลองท่อม จังหวัดกระบี่

ก. ยุทธศาสตร์จังหวัดที่ ๔ อนุรักษ์และฟื้นฟูทรัพยากรธรรมชาติและสิ่งแวดล้อมให้เกิดความยั่งยืน

ข. ยุทธศาสตร์การพัฒนาขององค์กรปกครองส่วนท้องถิ่นในเขตจังหวัดที่ ๔ อนุรักษ์และฟื้นฟูทรัพยากรธรรมชาติและสิ่งแวดล้อมให้เอื้อต่อการเป็นเมืองท่องเที่ยวคุณภาพ

๕. ยุทธศาสตร์การพัฒนาและส่งเสริมการอนุรักษ์ทรัพยากรธรรมชาติและสิ่งแวดล้อม

๕.๑ แผนงานการเกษตร

ที่	โครงการ	วัตถุประสงค์	เป้าหมาย (ผลผลิตของ โครงการ)	งบประมาณ					ตัวชี้วัด (KPI)	ผลที่คาดว่าจะ ได้รับ	หน่วยงาน รับผิดชอบ หลัก
				๒๕๖๖ (บาท)	๒๕๖๗ (บาท)	๒๕๖๘ (บาท)	๒๕๖๙ (บาท)	๒๕๗๐ (บาท)			
๗	โครงการอนุรักษ์ป่า ชายเลนและป่าชุมชน	เพื่อรักษาป่าชาย เลนและป่า ชุมชนในเขต พื้นที่ตำบล ทรายขาว	จัดกิจกรรมปลูก ต้นไม้เพื่อเพิ่มพื้นที่ สีเขียวให้กับป่าชาย เลน/ป่าชุมชน	๓๐,๐๐๐	๓๐,๐๐๐	๓๐,๐๐๐	๓๐,๐๐๐	๓๐,๐๐๐	ร้อยละของพื้นที่ สีเขียว เพิ่มขึ้น	ป่าชายเลนและป่า ชุมชนในพื้นที่ตำบล ทรายขาวมีสภาพ สมบูรณ์	สำนักปลัด
๘	โครงการ "ท้องถิ่นไทย รวมใจภักดิ์ รักรักษาพื้นที่ สีเขียว	เพื่อเพิ่มพื้นที่ สีเขียวและลด ภาวะ โลกร้อน	ตำบลทรายขาว	๒๐,๐๐๐	๒๐,๐๐๐	๒๐,๐๐๐	๒๐,๐๐๐	๒๐,๐๐๐	ร้อยละของพื้นที่ สีเขียว เพิ่มขึ้น	พื้นที่สีเขียวเพิ่มขึ้น และลด ภาวะโลกร ร้อน	สำนักปลัด

**รายละเอียดโครงการพัฒนา
แผนพัฒนาท้องถิ่น (พ.ศ. ๒๕๖๖ – ๒๕๗๐)
เทศบาลตำบลทรายขาว อำเภอลองท่อม จังหวัดกระบี่**

ก. ยุทธศาสตร์จังหวัดที่ ๓ พัฒนาคุณภาพชีวิตประชาชนผู้สูงอายุและปรับตัวเท่าทันต่อบริบทการเปลี่ยนแปลง

ข. ยุทธศาสตร์การพัฒนาขององค์กรปกครองส่วนท้องถิ่นในเขตจังหวัดที่ ๓ เสริมสร้างคุณภาพชีวิตประชาชนผู้สูงอายุ

๖. ยุทธศาสตร์การรักษาความสงบเรียบร้อย ความปลอดภัยในชีวิตและทรัพย์สินของประชาชน

๖.๑ แผนงานการรักษาความสงบภายใน

ที่	โครงการ	วัตถุประสงค์	เป้าหมาย (ผลผลิตของ โครงการ)	งบประมาณ					ตัวชี้วัด (KPI)	ผลที่คาดว่าจะ ได้รับ	หน่วยงาน รับผิดชอบ หลัก
				๒๕๖๖ (บาท)	๒๕๖๗ (บาท)	๒๕๖๘ (บาท)	๒๕๖๙ (บาท)	๒๕๗๐ (บาท)			
๑	โครงการบริการประชาชนและเฝ้าระวังเหตุสาธารณภัยภายในเขตเทศบาลตำบลทรายขาว	เพื่อช่วยเหลือประชาชนที่ได้รับความเดือดร้อนจากเหตุ สาธารณภัย	การบริการช่วยเหลือประชาชนในเขตเทศบาล เช่น การตัดไม้ กิ่งไม้ ภัยพิบัติต่างๆ การจัดกิจกรรมของหมู่บ้านฯ	๓๐,๐๐๐	๓๐,๐๐๐	๓๐,๐๐๐	๓๐,๐๐๐	๓๐,๐๐๐	ร้อยละของความปลอดภัยในชีวิตและทรัพย์สินของประชาชนเพิ่มขึ้น	สามารถบรรเทาความเดือดร้อนของประชาชนในเบื้องต้น	สำนักปลัด
๒	โครงการฝึกอบรมอาสาสมัครป้องกันภัยฝ่ายพลเรือนเทศบาลตำบลทรายขาว	เพื่อพัฒนามาตรฐานการป้องกันและแก้ไขปัญหาสาธารณภัยในพื้นที่เทศบาลตำบลทรายขาว	ฝึกอบรมอาสาสมัครป้องกันภัยฝ่ายพลเรือนเทศบาลตำบลทรายขาว ปีละ ๑ ครั้ง	๑๐๐,๐๐๐	๑๐๐,๐๐๐	๑๐๐,๐๐๐	๑๐๐,๐๐๐	๑๐๐,๐๐๐	จำนวนอาสาสมัครป้องกันภัยฝ่ายพลเรือนเพิ่มขึ้น	ประชาชนได้รับความปลอดภัยในชีวิตและทรัพย์สินจากเจ้าหน้าที่ที่มีความชำนาญในการป้องกันสาธารณภัย	สำนักปลัด

**รายละเอียดโครงการพัฒนา
แผนพัฒนาท้องถิ่น (พ.ศ. ๒๕๖๖ – ๒๕๗๐)
เทศบาลตำบลทรายขาว อำเภอคลองท่อม จังหวัดกระบี่**

ก. ยุทธศาสตร์จังหวัดที่ ๓ พัฒนาคุณภาพชีวิตประชาชนผู้สูงอายุและปรับตัวเท่าทันต่อบริบทการเปลี่ยนแปลง

ข. ยุทธศาสตร์การพัฒนาขององค์กรปกครองส่วนท้องถิ่นในเขตจังหวัดที่ ๓ เสริมสร้างคุณภาพชีวิตประชาชนผู้สูงอายุ

๖. ยุทธศาสตร์การรักษาความสงบเรียบร้อย ความปลอดภัยในชีวิตและทรัพย์สินของประชาชน

๖.๑ แผนงานการรักษาความสงบภายใน

ที่	โครงการ	วัตถุประสงค์	เป้าหมาย (ผลผลิตของ โครงการ)	งบประมาณ					ตัวชี้วัด (KPI)	ผลที่คาดว่าจะ ได้รับ	หน่วยงาน รับผิดชอบ หลัก
				๒๕๖๖ (บาท)	๒๕๖๗ (บาท)	๒๕๖๘ (บาท)	๒๕๖๙ (บาท)	๒๕๗๐ (บาท)			
๓	โครงการป้องกันและลดอุบัติเหตุทางถนนช่วงเทศกาลสงกรานต์	เพื่อเพิ่มความปลอดภัยในชีวิตและทรัพย์สินของผู้ใช้ถนนในช่วงเทศกาล	ตั้งจุดบริการประชาชนตำบลทรายขาว	๓๐,๐๐๐	๓๐,๐๐๐	๓๐,๐๐๐	๓๐,๐๐๐	๓๐,๐๐๐	ร้อยละของความปลอดภัยในชีวิตและทรัพย์สินของประชาชนเพิ่มขึ้น	ผู้ใช้รถใช้ถนนในช่วงเทศกาลมีความปลอดภัยในชีวิตและทรัพย์สิน	สำนักปลัด
๔	โครงการป้องกันและลดอุบัติเหตุทางถนนช่วงเทศกาลปีใหม่	เพื่อเพิ่มความปลอดภัยในชีวิตและทรัพย์สินของผู้ใช้ถนนในช่วงเทศกาล	ตั้งจุดบริการประชาชนตำบลทรายขาว	๓๐,๐๐๐	๓๐,๐๐๐	๓๐,๐๐๐	๓๐,๐๐๐	๓๐,๐๐๐	ร้อยละของความปลอดภัยในชีวิตและทรัพย์สินของประชาชนเพิ่มขึ้น	ผู้ใช้รถใช้ถนนในช่วงเทศกาลมีความปลอดภัยในชีวิตและทรัพย์สิน	สำนักปลัด
๕	โครงการติดตั้งกล้อง CCTV หมู่ที่ ๑ บ้านห้วยลึก	เพื่อป้องกันและรักษาความปลอดภัยในชีวิตและทรัพย์สินของประชาชนและป้องกันอาชญากรรมที่อาจเกิดขึ้นในเขตเทศบาล	ติดตั้งกล้อง Analog (ตามแบบแปลนที่ ทต.ทรายขาว กำหนด)	๕๐๐,๐๐๐	๕๐๐,๐๐๐	๕๐๐,๐๐๐	๕๐๐,๐๐๐	๕๐๐,๐๐๐	จำนวนกล้อง CCTV เพิ่มขึ้น	ประชาชนมีความปลอดภัยในชีวิตและทรัพย์สิน	สำนักปลัด

รายละเอียดโครงการพัฒนา
แผนพัฒนาท้องถิ่น (พ.ศ. ๒๕๖๖ – ๒๕๗๐)
เทศบาลตำบลทรายขาว อำเภอคลองท่อม จังหวัดกระบี่

ก. ยุทธศาสตร์จังหวัดที่ ๓ พัฒนาคุณภาพชีวิตประชาชนสู่สังคมน่าอยู่และปรับตัวเท่าทันต่อบริบทการเปลี่ยนแปลง

ข. ยุทธศาสตร์การพัฒนาขององค์กรปกครองส่วนท้องถิ่นในเขตจังหวัดที่ ๓ เสริมสร้างคุณภาพชีวิตประชาชนสู่สังคมน่าอยู่

๖. ยุทธศาสตร์การรักษาความสงบเรียบร้อย ความปลอดภัยในชีวิตและทรัพย์สินของประชาชน

๖.๑ แผนงานการรักษาความสงบภายใน

ที่	โครงการ	วัตถุประสงค์	เป้าหมาย (ผลผลิตของ โครงการ)	งบประมาณ					ตัวชี้วัด (KPI)	ผลที่คาดว่าจะ ได้รับ	หน่วยงาน รับผิดชอบ หลัก
				๒๕๖๖ (บาท)	๒๕๖๗ (บาท)	๒๕๖๘ (บาท)	๒๕๖๙ (บาท)	๒๕๗๐ (บาท)			
๖	โครงการติดตั้งกล้อง CCTV หมู่ที่ ๒ บ้านทรายขาว	เพื่อป้องกันและรักษาความปลอดภัยในชีวิตและทรัพย์สินของประชาชนและป้องกันอาชญากรรมที่อาจเกิดขึ้นในเขตเทศบาล	ติดตั้งกล้อง Analog (ตามแบบแปลนที่ ทต.ทรายขาว กำหนด)	๕๐๐,๐๐๐	๕๐๐,๐๐๐	๕๐๐,๐๐๐	๕๐๐,๐๐๐	๕๐๐,๐๐๐	จำนวนกล้อง CCTV เพิ่มขึ้น	ประชาชนมีความปลอดภัยในชีวิตและทรัพย์สิน	สำนักปลัด
๗	โครงการติดตั้งกล้อง CCTV หมู่ที่ ๓ บ้านห้วยพลูหนัง	เพื่อป้องกันและรักษาความปลอดภัยในชีวิตและทรัพย์สินของประชาชนและป้องกันอาชญากรรมที่อาจเกิดขึ้นในเขตเทศบาล	ติดตั้งกล้อง Analog (ตามแบบแปลนที่ ทต.ทรายขาว กำหนด)	๕๐๐,๐๐๐	๕๐๐,๐๐๐	๕๐๐,๐๐๐	๕๐๐,๐๐๐	๕๐๐,๐๐๐	จำนวนกล้อง CCTV เพิ่มขึ้น	ประชาชนมีความปลอดภัยในชีวิตและทรัพย์สิน	สำนักปลัด

รายละเอียดโครงการพัฒนา
แผนพัฒนาท้องถิ่น (พ.ศ. ๒๕๖๖ – ๒๕๗๐)
เทศบาลตำบลทรายขาว อำเภอคลองท่อม จังหวัดกระบี่

ก. ยุทธศาสตร์จังหวัดที่ ๓ พัฒนาคุณภาพชีวิตประชาชนผู้สูงอายุและปรับตัวเท่าทันต่อบริบทการเปลี่ยนแปลง

ข. ยุทธศาสตร์การพัฒนาขององค์กรปกครองส่วนท้องถิ่นในเขตจังหวัดที่ ๓ เสริมสร้างคุณภาพชีวิตประชาชนผู้สูงอายุ

๖. ยุทธศาสตร์การรักษาความสงบเรียบร้อย ความปลอดภัยในชีวิตและทรัพย์สินของประชาชน

๖.๑ แผนงานการรักษาความสงบภายใน

ที่	โครงการ	วัตถุประสงค์	เป้าหมาย (ผลผลิตของ โครงการ)	งบประมาณ					ตัวชี้วัด (KPI)	ผลที่คาดว่าจะได้รับ	หน่วยงาน รับผิดชอบ หลัก
				๒๕๖๖ (บาท)	๒๕๖๗ (บาท)	๒๕๖๘ (บาท)	๒๕๖๙ (บาท)	๒๕๗๐ (บาท)			
๘	โครงการติดตั้งกล้อง CCTV หมู่ที่ ๔ บ้านป้อมมะม่วง	เพื่อป้องกันและรักษาความปลอดภัยในชีวิตและทรัพย์สินของประชาชนและป้องกันอาชญากรรมที่อาจเกิดขึ้นในเขตเทศบาล	ติดตั้งกล้อง Analog (ตามแบบแปลนที่ ทต.ทรายขาว กำหนด)	๕๐๐,๐๐๐	๕๐๐,๐๐๐	๕๐๐,๐๐๐	๕๐๐,๐๐๐	๕๐๐,๐๐๐	จำนวนกล้อง CCTV เพิ่มขึ้น	ประชาชนมีความปลอดภัยในชีวิตและทรัพย์สิน	สำนักปลัด
๙	โครงการติดตั้งกล้อง CCTV หมู่ที่ ๕ บ้านทุ่งคา	เพื่อป้องกันและรักษาความปลอดภัยในชีวิตและทรัพย์สินของประชาชนและป้องกันอาชญากรรมที่อาจเกิดขึ้นในเขตเทศบาล	ติดตั้งกล้อง Analog (ตามแบบแปลนที่ ทต.ทรายขาว กำหนด)	๕๐๐,๐๐๐	๕๐๐,๐๐๐	๕๐๐,๐๐๐	๕๐๐,๐๐๐	๕๐๐,๐๐๐	จำนวนกล้อง CCTV เพิ่มขึ้น	ประชาชนมีความปลอดภัยในชีวิตและทรัพย์สิน	สำนักปลัด

รายละเอียดโครงการพัฒนา
แผนพัฒนาท้องถิ่น (พ.ศ. ๒๕๖๖ – ๒๕๗๐)
เทศบาลตำบลทรายขาว อำเภอคลองท่อม จังหวัดกระบี่

ก. ยุทธศาสตร์จังหวัดที่ ๓ พัฒนาคุณภาพชีวิตประชาชนผู้สูงอายุและปรับตัวเท่าทันต่อบริบทการเปลี่ยนแปลง

ข. ยุทธศาสตร์การพัฒนาขององค์กรปกครองส่วนท้องถิ่นในเขตจังหวัดที่ ๓ เสริมสร้างคุณภาพชีวิตประชาชนผู้สูงอายุ

๖. ยุทธศาสตร์การรักษาความสงบเรียบร้อย ความปลอดภัยในชีวิตและทรัพย์สินของประชาชน

๖.๑ แผนงานการรักษาความสงบภายใน

ที่	โครงการ	วัตถุประสงค์	เป้าหมาย (ผลผลิตของ โครงการ)	งบประมาณ					ตัวชี้วัด (KPI)	ผลที่คาดว่าจะ ได้รับ	หน่วยงาน รับผิดชอบ หลัก
				๒๕๖๖ (บาท)	๒๕๖๗ (บาท)	๒๕๖๘ (บาท)	๒๕๖๙ (บาท)	๒๕๗๐ (บาท)			
๑๐	โครงการติดตั้งกล้อง CCTV หมู่ที่ ๖ บ้านทุ่งล่อ	เพื่อป้องกันและรักษาความปลอดภัยในชีวิตและทรัพย์สินของประชาชนและป้องกันอาชญากรรมที่อาจเกิดขึ้นในเขตเทศบาล	ติดตั้งกล้อง Analog (ตามแบบแปลนที่ ทต.ทรายขาว กำหนด)	๕๐๐,๐๐๐	๕๐๐,๐๐๐	๕๐๐,๐๐๐	๕๐๐,๐๐๐	๕๐๐,๐๐๐	จำนวนกล้อง CCTV เพิ่มขึ้น	ประชาชนมีความปลอดภัยในชีวิตและทรัพย์สิน	สำนักปลัด
๑๑	โครงการติดตั้งกล้อง CCTV หมู่ที่ ๗ บ้านพรุพี	เพื่อป้องกันและรักษาความปลอดภัยในชีวิตและทรัพย์สินของประชาชนและป้องกันอาชญากรรมที่อาจเกิดขึ้นในเขตเทศบาล	ติดตั้งกล้อง Analog (ตามแบบแปลนที่ ทต.ทรายขาว กำหนด)	๕๐๐,๐๐๐	๕๐๐,๐๐๐	๕๐๐,๐๐๐	๕๐๐,๐๐๐	๕๐๐,๐๐๐	จำนวนกล้อง CCTV เพิ่มขึ้น	ประชาชนมีความปลอดภัยในชีวิตและทรัพย์สิน	สำนักปลัด

รายละเอียดโครงการพัฒนา
แผนพัฒนาท้องถิ่น (พ.ศ. ๒๕๖๖ – ๒๕๗๐)
เทศบาลตำบลทรายขาว อำเภอคลองท่อม จังหวัดกระบี่

ก. ยุทธศาสตร์จังหวัดที่ ๓ พัฒนาคุณภาพชีวิตประชาชนสู่สังคมน่าอยู่และปรับตัวเท่าทันต่อบริบทการเปลี่ยนแปลง

ข. ยุทธศาสตร์การพัฒนาขององค์กรปกครองส่วนท้องถิ่นในเขตจังหวัดที่ ๓ เสริมสร้างคุณภาพชีวิตประชาชนสู่สังคมน่าอยู่

๖. ยุทธศาสตร์การรักษาความสงบเรียบร้อย ความปลอดภัยในชีวิตและทรัพย์สินของประชาชน

๖.๑ แผนงานการรักษาความสงบภายใน

ที่	โครงการ	วัตถุประสงค์	เป้าหมาย (ผลผลิตของ โครงการ)	งบประมาณ					ตัวชี้วัด (KPI)	ผลที่คาดว่าจะ ได้รับ	หน่วยงาน รับผิดชอบ หลัก
				๒๕๖๖ (บาท)	๒๕๖๗ (บาท)	๒๕๖๘ (บาท)	๒๕๖๙ (บาท)	๒๕๗๐ (บาท)			
๑๒	โครงการฝึกทบทวน อาสาสมัครป้องกันภัย ฝ่ายพลเรือนเทศบาล ตำบลทรายขาว	เพื่อพัฒนา มาตรฐานการ ป้องกันและ แก้ไขปัญหาสา ธารณภัยในพื้นที่ เทศบาลตำบล ทรายขาว	ฝึกทบทวน อาสาสมัครป้องกัน ภัยฝ่ายพลเรือน เทศบาลตำบล ทรายขาว ปีละ ๑ ครั้ง	๑๐๐,๐๐๐	๑๐๐,๐๐๐	๑๐๐,๐๐๐	๑๐๐,๐๐๐	๑๐๐,๐๐๐	จำนวน อาสาสมัคร ป้องกันภัยฝ่าย พลเรือนมีความรู้ เพิ่มขึ้น	ประชาชนได้รับ ความปลอดภัยใน ชีวิตและทรัพย์สิน จากเจ้าหน้าที่ที่มี ความชำนาญใน การป้องกันสา ธารณภัย	สำนักปลัด
๑๓	โครงการปกป้อง สถาบันสำคัญของชาติ	เพื่อส่งเสริมให้ ประชาชนใน พื้นที่ได้มีส่วน ร่วมในการ ดำเนินกิจกรรม การปกป้อง สถาบันสำคัญ ของชาติ โดยเฉพาะ สถาบัน พระมหากษัตริย์ เพื่อความ สามัคคีของคน ในชาติ	คณะผู้บริหาร สมาชิกสภาเทศบาล ผู้นำชุมชน กำนัน ผู้ใหญ่บ้าน พนักงานเทศบาล ลูกจ้าง และ ประชาชน ร่วมทำ กิจกรรมในวัน สำคัญของชาติ	๓๐,๐๐๐	๓๐,๐๐๐	๓๐,๐๐๐	๓๐,๐๐๐	๓๐,๐๐๐	ร้อยละของ ผู้เข้าร่วมกิจกรรม	ประชาชนมีความ รัก ความสามัคคีกัน ร่วมปกป้องสถาบัน สำคัญของชาติ	สำนักปลัด

รายละเอียดโครงการพัฒนา
แผนพัฒนาท้องถิ่น (พ.ศ. ๒๕๖๖ - ๒๕๗๐)
เทศบาลตำบลทรายขาว อำเภอคลองท่อม จังหวัดกระบี่

ก. ยุทธศาสตร์จังหวัดที่ ๓ พัฒนาคุณภาพชีวิตประชาชนสู่สังคมน่าอยู่และปรับตัวเท่าทันต่อบริบทการเปลี่ยนแปลง

ข. ยุทธศาสตร์การพัฒนาขององค์กรปกครองส่วนท้องถิ่นในเขตจังหวัดที่ ๓ เสริมสร้างคุณภาพชีวิตประชาชนสู่สังคมน่าอยู่

๖. ยุทธศาสตร์การรักษาความสงบเรียบร้อย ความปลอดภัยในชีวิตและทรัพย์สินของประชาชน

๖.๑ แผนงานการรักษาความสงบภายใน

ที่	โครงการ	วัตถุประสงค์	เป้าหมาย (ผลผลิตของ โครงการ)	งบประมาณ					ตัวชี้วัด (KPI)	ผลที่คาดว่าจะ ได้รับ	หน่วยงาน รับผิดชอบ หลัก
				๒๕๖๖ (บาท)	๒๕๖๗ (บาท)	๒๕๖๘ (บาท)	๒๕๖๙ (บาท)	๒๕๗๐ (บาท)			
๑๔	โครงการฝึกอบรมชุด ปฏิบัติการจิตอาสา ภัยพิบัติประจำเทศบาล ตำบลทรายขาว	- เพื่อเสริมสร้าง ศักยภาพและ ความเข้มแข็ง ให้แก่เทศบาล ตำบลทรายขาว ให้มีบุคลากรที่ สามารถปฏิบัติ หน้าที่ช่วยเหลือ เจ้าหน้าที่ในการ ป้องกันและ บรรเทาสาธารณ ภัย ได้อย่างมี ประสิทธิภาพ - เพื่อส่งเสริม ความรู้ด้านการ จัดการสาธารณ ภัยเบื้องต้น - เพื่อพัฒนา ระบบการ ปฏิบัติงานกู้ภัย ในภาวะฉุกเฉิน ให้เป็นระบบ รวดเร็ว และทัน เหตุการณ์	ฝึกอบรมจิตอาสา ภัยพิบัติ จำนวน ๖๐ คน ณ อาคาร อเนกประสงค์ เทศบาลตำบล ทรายขาว	๑๒๐,๐๐๐	๑๒๐,๐๐๐	๑๒๐,๐๐๐	๑๒๐,๐๐๐	๑๒๐,๐๐๐	ร้อยละ ๘๐ ของผู้รับการ ฝึกอบรมมีความรู้ เพิ่มขึ้น	- จิตอาสาภัยพิบัติ ประจำเทศบาล ตำบลทรายขาวเข้า รับการฝึกอบรม สามารถปฏิบัติ หน้าที่ช่วยเหลือ เจ้าหน้าที่ป้องกัน และบรรเทา สาธารณภัยได้อย่าง ถูกต้อง มี ประสิทธิภาพ - จิตอาสาภัยพิบัติ ประจำเทศบาล ตำบลทรายขาว มี ความรู้ ความเข้าใจ ในการจัดการ สาธารณภัยระบบ บัญชาการ เหตุการณ์	สำนักปลัด

รายละเอียดโครงการพัฒนา
แผนพัฒนาท้องถิ่น (พ.ศ. ๒๕๖๖ – ๒๕๗๐)
เทศบาลตำบลทรายขาว อำเภอคลองท่อม จังหวัดกระบี่

ก. ยุทธศาสตร์จังหวัดที่ ๓ พัฒนาคุณภาพชีวิตประชาชนสู่สังคมน่าอยู่และปรับตัวเท่าทันต่อบริบทการเปลี่ยนแปลง

ข. ยุทธศาสตร์การพัฒนาขององค์กรปกครองส่วนท้องถิ่นในเขตจังหวัดที่ ๓ เสริมสร้างคุณภาพชีวิตประชาชนสู่สังคมน่าอยู่

๖. ยุทธศาสตร์การรักษาความสงบเรียบร้อย ความปลอดภัยในชีวิตและทรัพย์สินของประชาชน

๖.๑ แผนงานการรักษาความสงบภายใน

ที่	โครงการ	วัตถุประสงค์	เป้าหมาย (ผลผลิตของ โครงการ)	งบประมาณ					ตัวชี้วัด (KPI)	ผลที่คาดว่าจะ ได้รับ	หน่วยงาน รับผิดชอบ หลัก
				๒๕๖๖ (บาท)	๒๕๖๗ (บาท)	๒๕๖๘ (บาท)	๒๕๖๙ (บาท)	๒๕๗๐ (บาท)			
	(ต่อ)	- เพื่อสนับสนุนให้โครงการจิตอาสาพระราชทาน ๙๐๔ วปร. ในระดับพื้นที่มีความเข้มแข็งและมีทักษะความรู้ ความชำนาญในการในการจัดการภัยพิบัติ อันจะส่งผลให้ประชาชนในชุมชน/ท้องถิ่นมีความปลอดภัยในชีวิตและทรัพย์สิน							การควบคุมสั่งการ การบริหารจัดการ สาธารณภัยในพื้นที่ที่เกิดเหตุการณ์ที่มีรูปแบบและมาตรฐาน - ชุดปฏิบัติการจิตอาสาภัยพิบัติประจำเทศบาลตำบลทรายขาวสามารถปฏิบัติหน้าที่ในภาวะฉุกเฉินให้เป็นระบบรวดเร็ว ทันท่วงทีต่อเหตุการณ์ และสามารถสนับสนุนโครงการจิตอาสาพระราชทาน ๙๐๔ วปร.ในระดับพื้นที่ได้อย่างมีประสิทธิภาพ		

รายละเอียดโครงการพัฒนา
แผนพัฒนาท้องถิ่น (พ.ศ. ๒๕๖๖ - ๒๕๗๐)
เทศบาลตำบลทรายขาว อำเภอคลองท่อม จังหวัดกระบี่

ก. ยุทธศาสตร์จังหวัดที่ ๓ พัฒนาคุณภาพชีวิตประชาชนสู่สังคมน่าอยู่และปรับตัวเท่าทันต่อบริบทการเปลี่ยนแปลง

ข. ยุทธศาสตร์การพัฒนาขององค์กรปกครองส่วนท้องถิ่นในเขตจังหวัดที่ ๓ เสริมสร้างคุณภาพชีวิตประชาชนสู่สังคมน่าอยู่

๖. ยุทธศาสตร์การรักษาความสงบเรียบร้อย ความปลอดภัยในชีวิตและทรัพย์สินของประชาชน

๖.๑ แผนงานการรักษาความสงบภายใน

ที่	โครงการ	วัตถุประสงค์	เป้าหมาย (ผลผลิตของ โครงการ)	งบประมาณ					ตัวชี้วัด (KPI)	ผลที่คาดว่าจะ ได้รับ	หน่วยงาน รับผิดชอบ หลัก
				๒๕๖๖ (บาท)	๒๕๖๗ (บาท)	๒๕๖๘ (บาท)	๒๕๖๙ (บาท)	๒๕๗๐ (บาท)			
๑๕	โครงการเสริมสร้างการรับรู้เยาวชนด้านการป้องกันและบรรเทาสาธารณภัย	- เพื่อเป็นการสร้างการรับรู้ด้านสาธารณภัยตัวอย่างให้แก่เครือข่ายเยาวชน รวมถึงการเข้ามามีส่วนร่วมในการเฝ้าระวัง แจ้งเตือนภัย และช่วยเหลือกันเองได้ในเบื้องต้น - เพื่อให้เยาวชนมีความรู้ ความเข้าใจ และความตระหนักในการลดความเสี่ยงจากสาธารณภัยรวมทั้งมีทักษะสามารถใช้ชีวิตที่ปลอดภัย	จัดฝึกอบรมกลุ่มเป้าหมายนักเรียนจากโรงเรียนที่อยู่ในพื้นที่เสี่ยงจำนวน ๑ รุ่นๆ ละ ๑๐๐ คน	๑๓๕,๐๐๐	๑๓๕,๐๐๐	๑๓๕,๐๐๐	๑๓๕,๐๐๐	๑๓๕,๐๐๐	ร้อยละ ๘๐ ของผู้รับการฝึกอบรมมีความรู้เพิ่มขึ้น	- เยาวชนมีความรู้ความเข้าใจ ทักษะการดำเนินชีวิตที่ปลอดภัย มีส่วนร่วมในการสื่อสารเฝ้าระวังและแจ้งเตือนภัยภายในโรงเรียน - เยาวชนมีความตระหนักในการลดความเสี่ยงจากสาธารณภัย รวมทั้งมีทักษะสามารถใช้ชีวิตที่ปลอดภัย - สนับสนุนและพัฒนาการดำเนินงานของท้องถิ่นในการถ่ายทอดความรู้ด้านสาธารณภัย	สำนักปลัด

รายละเอียดโครงการพัฒนา
แผนพัฒนาท้องถิ่น (พ.ศ. ๒๕๖๖ - ๒๕๗๐)
เทศบาลตำบลทรายขาว อำเภอคลองท่อม จังหวัดกระบี่

ก. ยุทธศาสตร์จังหวัดที่ ๓ พัฒนาคุณภาพชีวิตประชาชนสู่สังคมน่าอยู่และปรับตัวเท่าทันต่อบริบทการเปลี่ยนแปลง

ข. ยุทธศาสตร์การพัฒนาขององค์กรปกครองส่วนท้องถิ่นในเขตจังหวัดที่ ๓ เสริมสร้างคุณภาพชีวิตประชาชนสู่สังคมน่าอยู่

๖. ยุทธศาสตร์การรักษาความสงบเรียบร้อย ความปลอดภัยในชีวิตและทรัพย์สินของประชาชน

๖.๑ แผนงานการรักษาความสงบภายใน

ที่	โครงการ	วัตถุประสงค์	เป้าหมาย (ผลผลิตของ โครงการ)	งบประมาณ					ตัวชี้วัด (KPI)	ผลที่คาดว่าจะได้รับ	หน่วยงาน รับผิดชอบ หลัก
				๒๕๖๖ (บาท)	๒๕๖๗ (บาท)	๒๕๖๘ (บาท)	๒๕๖๙ (บาท)	๒๕๗๐ (บาท)			
๑๖	โครงการขยายเสียงตามสายและปรับปรุงหอกระจายข่าวหมู่บ้าน หมู่ที่ ๑ บ้านห้วยลึก	เพื่อให้ประชาชนได้รับข้อมูลข่าวสารทั่วถึงและครอบคลุม	ขยายเขตเสียงตามสายและปรับปรุงหอกระจายข่าวหมู่บ้าน	๑๐๐,๐๐๐	๑๐๐,๐๐๐	๑๐๐,๐๐๐	๑๐๐,๐๐๐	๑๐๐,๐๐๐	ร้อยละของประชาชนได้รับข้อมูลข่าวสารเพิ่มขึ้น	ประชาชนได้รับข้อมูลข่าวสารทั่วถึงและครอบคลุม	กองช่าง
๑๗	โครงการขยายเสียงตามสายและปรับปรุงหอกระจายข่าวหมู่บ้าน หมู่ที่ ๒ บ้านทรายขาว	เพื่อให้ประชาชนได้รับข้อมูลข่าวสารทั่วถึงและครอบคลุม	ขยายเขตเสียงตามสายและปรับปรุงหอกระจายข่าวหมู่บ้าน	๑๐๐,๐๐๐	๑๐๐,๐๐๐	๑๐๐,๐๐๐	๑๐๐,๐๐๐	๑๐๐,๐๐๐	ร้อยละของประชาชนได้รับข้อมูลข่าวสารเพิ่มขึ้น	ประชาชนได้รับข้อมูลข่าวสารทั่วถึงและครอบคลุม	กองช่าง
๑๘	โครงการขยายเสียงตามสายและปรับปรุงหอกระจายข่าวหมู่บ้าน หมู่ที่ ๓ บ้านห้วยพลู - หนึ่ง	เพื่อให้ประชาชนได้รับข้อมูลข่าวสารทั่วถึงและครอบคลุม	ขยายเขตเสียงตามสายและปรับปรุงหอกระจายข่าวหมู่บ้าน	๑๐๐,๐๐๐	๑๐๐,๐๐๐	๑๐๐,๐๐๐	๑๐๐,๐๐๐	๑๐๐,๐๐๐	ร้อยละของประชาชนได้รับข้อมูลข่าวสารเพิ่มขึ้น	ประชาชนได้รับข้อมูลข่าวสารทั่วถึงและครอบคลุม	กองช่าง
๑๙	โครงการขยายเสียงตามสายและปรับปรุงหอกระจายข่าวหมู่บ้าน หมู่ที่ ๔ บ้านป้อมมะม่วง	เพื่อให้ประชาชนได้รับข้อมูลข่าวสารทั่วถึงและครอบคลุม	ขยายเขตเสียงตามสายและปรับปรุงหอกระจายข่าวหมู่บ้าน	๑๐๐,๐๐๐	๑๐๐,๐๐๐	๑๐๐,๐๐๐	๑๐๐,๐๐๐	๑๐๐,๐๐๐	ร้อยละของประชาชนได้รับข้อมูลข่าวสารเพิ่มขึ้น	ประชาชนได้รับข้อมูลข่าวสารทั่วถึงและครอบคลุม	กองช่าง
๒๐	โครงการขยายเสียงตามสายและปรับปรุงหอกระจายข่าวหมู่บ้าน หมู่ที่ ๕ บ้านทุ่งคา	เพื่อให้ประชาชนได้รับข้อมูลข่าวสารทั่วถึงและครอบคลุม	ขยายเขตเสียงตามสายและปรับปรุงหอกระจายข่าวหมู่บ้าน	๑๐๐,๐๐๐	๑๐๐,๐๐๐	๑๐๐,๐๐๐	๑๐๐,๐๐๐	๑๐๐,๐๐๐	ร้อยละของประชาชนได้รับข้อมูลข่าวสารเพิ่มขึ้น	ประชาชนได้รับข้อมูลข่าวสารทั่วถึงและครอบคลุม	กองช่าง

รายละเอียดโครงการพัฒนา
แผนพัฒนาท้องถิ่น (พ.ศ. ๒๕๖๖ – ๒๕๗๐)
เทศบาลตำบลทรายขาว อำเภอคลองท่อม จังหวัดกระบี่

ก. ยุทธศาสตร์จังหวัดที่ ๓ พัฒนาคุณภาพชีวิตประชาชนผู้สูงอายุและปรับตัวเท่าทันต่อบริบทการเปลี่ยนแปลง

ข. ยุทธศาสตร์การพัฒนาขององค์กรปกครองส่วนท้องถิ่นในเขตจังหวัดที่ ๓ เสริมสร้างคุณภาพชีวิตประชาชนผู้สูงอายุ

๖. ยุทธศาสตร์การรักษาความสงบเรียบร้อย ความปลอดภัยในชีวิตและทรัพย์สินของประชาชน

๖.๑ แผนงานการรักษาความสงบภายใน

ที่	โครงการ	วัตถุประสงค์	เป้าหมาย (ผลผลิตของ โครงการ)	งบประมาณ					ตัวชี้วัด (KPI)	ผลที่คาดว่าจะ ได้รับ	หน่วยงาน รับผิดชอบ หลัก
				๒๕๖๖ (บาท)	๒๕๖๗ (บาท)	๒๕๖๘ (บาท)	๒๕๖๙ (บาท)	๒๕๗๐ (บาท)			
๒๑	โครงการขยายเสียงตามสายและปรับปรุงหอกระจายข่าวหมู่บ้าน หมู่ที่ ๖ บ้านทุ่งลือ	เพื่อให้ประชาชนได้รับข้อมูลข่าวสารทั่วถึงและครอบคลุม	ขยายเขตเสียงตามสายและปรับปรุงหอกระจายข่าวหมู่บ้าน	๑๐๐,๐๐๐	๑๐๐,๐๐๐	๑๐๐,๐๐๐	๑๐๐,๐๐๐	๑๐๐,๐๐๐	ร้อยละของประชาชนได้รับข้อมูลข่าวสารเพิ่มขึ้น	ประชาชนได้รับข้อมูลข่าวสารทั่วถึงและครอบคลุม	กองช่าง
๒๒	โครงการขยายเสียงตามสายและปรับปรุงหอกระจายข่าวหมู่บ้าน หมู่ที่ ๗ บ้านพรุพี	เพื่อให้ประชาชนได้รับข้อมูลข่าวสารทั่วถึงและครอบคลุม	ขยายเขตเสียงตามสายและปรับปรุงหอกระจายข่าวหมู่บ้าน	๑๐๐,๐๐๐	๑๐๐,๐๐๐	๑๐๐,๐๐๐	๑๐๐,๐๐๐	๑๐๐,๐๐๐	ร้อยละของประชาชนได้รับข้อมูลข่าวสารเพิ่มขึ้น	ประชาชนได้รับข้อมูลข่าวสารทั่วถึงและครอบคลุม	กองช่าง
๒๓	โครงการปฏิบัติการร่วมในการช่วยเหลือประชาชนขององค์กรปกครองส่วนท้องถิ่นระดับอำเภอ อำเภอคลองท่อม จังหวัดกระบี่	เพื่อให้ประชาชนที่ประสบสาธารณภัยและปัญหาคุณภาพชีวิต ปัญหาโรคระบาดหรือโรคติดต่อได้รับการช่วยเหลือและมีคุณภาพชีวิตดีขึ้น	เพื่อสนับสนุนสถานที่กลางในการช่วยเหลือประชาชนที่ประสบสาธารณภัย ปัญหาคุณภาพชีวิตปัญหาโรคระบาด หรือโรคติดต่อ	๑๕,๐๐๐	๑๕,๐๐๐	๑๕,๐๐๐	๑๕,๐๐๐	๑๕,๐๐๐	๑ ครั้ง / ปี	ประชาชนมีคุณภาพชีวิตที่ดีขึ้น	สำนักปลัด

รายละเอียดโครงการพัฒนา
แผนพัฒนาท้องถิ่น (พ.ศ. ๒๕๖๖ – ๒๕๗๐)
เทศบาลตำบลทรายขาว อำเภอคลองท่อม จังหวัดกระบี่

ก. ยุทธศาสตร์จังหวัดที่ ๓ พัฒนาคุณภาพชีวิตประชาชนผู้สูงอายุและปรับตัวเท่าทันต่อบริบทการเปลี่ยนแปลง

ข. ยุทธศาสตร์การพัฒนาขององค์กรปกครองส่วนท้องถิ่นในเขตจังหวัดที่ ๓ เสริมสร้างคุณภาพชีวิตประชาชนผู้สูงอายุ

๖. ยุทธศาสตร์การรักษาความสงบเรียบร้อย ความปลอดภัยในชีวิตและทรัพย์สินของประชาชน

๖.๑ แผนงานการรักษาความสงบภายใน

ที่	โครงการ	วัตถุประสงค์	เป้าหมาย (ผลผลิตของ โครงการ)	งบประมาณ					ตัวชี้วัด (KPI)	ผลที่คาดว่าจะได้รับ	หน่วยงาน รับผิดชอบหลัก
				๒๕๖๖ (บาท)	๒๕๖๗ (บาท)	๒๕๖๘ (บาท)	๒๕๖๙ (บาท)	๒๕๗๐ (บาท)			
๒๔	อุดหนุน อปท.ในเขตอำเภอคลองท่อมเพื่อดำเนินโครงการปฏิบัติการร่วมในการช่วยเหลือประชาชนขององค์กรปกครองส่วนท้องถิ่นระดับอำเภอ อำเภอคลองท่อม จังหวัดกระบี่	เพื่อให้ประชาชนที่ประสบสาธารณภัยและปัญหาคุณภาพชีวิต ปัญหาโรคระบาดหรือโรคติดต่อได้รับการช่วยเหลือและมีคุณภาพชีวิตดีขึ้น	สนับสนุนงบประมาณให้กับ อปท.ในเขตอำเภอคลองท่อม ที่เป็นเจ้าภาพในการดำเนินโครงการฯ	๑๕,๐๐๐	๑๕,๐๐๐	๑๕,๐๐๐	๑๕,๐๐๐	๑๕,๐๐๐	ร้อยละของประชาชนได้รับการแก้ไขปัญหาความเดือดร้อน	ประชาชนมีคุณภาพชีวิตที่ดีขึ้น	สำนักปลัด

รายละเอียดโครงการพัฒนา
แผนพัฒนาท้องถิ่น (พ.ศ. ๒๕๖๖ – ๒๕๗๐)
เทศบาลตำบลทรายขาว อำเภอคลองท่อม จังหวัดกระบี่

ก. ยุทธศาสตร์จังหวัดที่ ๓ พัฒนาคุณภาพชีวิตประชาชนสู่สังคมน่าอยู่และปรับตัวเท่าทันต่อบริบทการเปลี่ยนแปลง

ข. ยุทธศาสตร์การพัฒนาขององค์กรปกครองส่วนท้องถิ่นในเขตจังหวัดที่ ๓ เสริมสร้างคุณภาพชีวิตประชาชนสู่สังคมน่าอยู่

๗. ยุทธศาสตร์การพัฒนาด้านการเมืองและการบริหาร

๗.๑ แผนงานบริหารงานทั่วไป

ที่	โครงการ	วัตถุประสงค์	เป้าหมาย (ผลผลิตของ โครงการ)	งบประมาณ					ตัวชี้วัด (KPI)	ผลที่คาดว่าจะได้รับ	หน่วยงาน รับผิดชอบ หลัก
				๒๕๖๖ (บาท)	๒๕๖๗ (บาท)	๒๕๖๘ (บาท)	๒๕๖๙ (บาท)	๒๕๗๐ (บาท)			
๑	โครงการฝึกอบรม คุณธรรม จริยธรรมของ คณะผู้บริหาร สมาชิก สภาเทศบาล พนักงาน เทศบาล พนักงานจ้าง ลูกจ้างของเทศบาล ตำบลทรายขาว	เพื่อให้คณะ ผู้บริหาร สมาชิก สภาเทศบาล พนักงานเทศบาล พนักงานจ้าง ลูกจ้างของ เทศบาล บุคลากร ในหน่วยงานมี คุณธรรม จริยธรรมและมี วินัยในการทำงาน ร่วมกัน	ฝึกอบรม คุณธรรม จริยธรรมให้กับ ผู้บริหาร สมาชิก สภาเทศบาล พนักงานเทศบาล พนักงานจ้าง ลูกจ้างของ เทศบาล บุคลากร พนักงานจ้าง ลูกจ้างของ เทศบาล บุคลากร ในหน่วยงาน	๑๐๐,๐๐๐	๑๐๐,๐๐๐	๑๐๐,๐๐๐	๑๐๐,๐๐๐	๑๐๐,๐๐๐	คณะผู้บริหาร สมาชิกสภา เทศบาล พนักงาน เทศบาล พนักงาน จ้าง ลูกจ้างของ เทศบาล บุคลากร ในหน่วยงานมี คุณธรรม จริยธรรมเพิ่มขึ้น	ผู้เข้ารับการอบรมมี คุณธรรม จริยธรรม ในการทำงาน ร่วมกัน	สำนักปลัด
๒	โครงการส่งเสริมให้ ความรู้เกี่ยวกับกฎหมาย ของคณะผู้บริหาร สมาชิกสภาเทศบาล พนักงานเทศบาล พนักงานจ้าง ลูกจ้างของ เทศบาลตำบลทรายขาว	เพื่อให้คณะ ผู้บริหาร สมาชิก สภาเทศบาล พนักงานเทศบาล พนักงานจ้าง ลูกจ้างของเทศบาล มีความรู้ความ เข้าใจเกี่ยวกับ กฎหมายว่าด้วย ข้อมูลข่าวสารของ ทางราชการ	จัดฝึกอบรมให้ ความรู้ความเข้าใจ เกี่ยวกับกฎหมาย ว่าด้วยข้อมูล ข่าวสารของทาง ราชการให้กับคณะ ผู้บริหาร สมาชิก สภาเทศบาล พนักงานเทศบาล พนักงานจ้าง ลูกจ้างของเทศบาล	๑๐,๐๐๐	๑๐,๐๐๐	๑๐,๐๐๐	๑๐,๐๐๐	๑๐,๐๐๐	คณะผู้บริหาร สมาชิกสภา เทศบาล พนักงาน เทศบาล พนักงาน จ้าง ลูกจ้างของ เทศบาล บุคลากร ในหน่วยงานมี ความรู้ความ เข้าใจเกี่ยวกับ กฎหมายว่าด้วย ข้อมูลข่าวสารของ ทางราชการเพิ่มขึ้น	ผู้เข้ารับการฝึกอบรม ปฏิบัติหน้าที่ตาม กฎหมายว่าด้วย ข้อมูลข่าวสารของ ทางราชการได้อย่าง ถูกต้อง	สำนักปลัด

**รายละเอียดโครงการพัฒนา
แผนพัฒนาท้องถิ่น (พ.ศ. ๒๕๖๖ - ๒๕๗๐)
เทศบาลตำบลทรายขาว อำเภอคลองท่อม จังหวัดกระบี่**

ก. ยุทธศาสตร์จังหวัดที่ ๓ พัฒนาคุณภาพชีวิตประชาชนผู้สูงอายุและปรับตัวเท่าทันต่อบริบทการเปลี่ยนแปลง

ข. ยุทธศาสตร์การพัฒนาขององค์กรปกครองส่วนท้องถิ่นในเขตจังหวัดที่ ๓ เสริมสร้างคุณภาพชีวิตประชาชนผู้สูงอายุ

๗. ยุทธศาสตร์การพัฒนาด้านการเมืองและการบริหาร

๗.๑ แผนงานบริหารงานทั่วไป

ที่	โครงการ	วัตถุประสงค์	เป้าหมาย (ผลผลิตของ โครงการ)	งบประมาณ					ตัวชี้วัด (KPI)	ผลที่คาดว่าจะได้รับ	หน่วยงาน รับผิดชอบ หลัก
				๒๕๖๖ (บาท)	๒๕๖๗ (บาท)	๒๕๖๘ (บาท)	๒๕๖๙ (บาท)	๒๕๗๐ (บาท)			
๓	โครงการจัดการเลือกตั้ง นายกเทศมนตรีและ สมาชิกสภาเทศบาล ตำบลทรายขาว	เพื่อเป็นค่าใช้จ่าย ในการจัดการ เลือกตั้งเลือกตั้ง นายกเทศมนตรี และสมาชิกสภา เทศบาลตำบล ทรายขาว	จัดการเลือกตั้ง หรือจัดกิจกรรม ช่วงที่มีการ เลือกตั้ง	-	-	-	๓๐๐,๐๐๐	๓๐๐,๐๐๐	สามารถจัดการ เลือกตั้งได้มี ประสิทธิภาพมาก ขึ้น	ประชาชนไปใช้สิทธิ เลือกตั้งเพิ่มขึ้น	สำนักปลัด
๔	โครงการจัดทำ แผนพัฒนาท้องถิ่น เทศบาลตำบล ทรายขาว	ดำเนินการจัด ประชุมประชาคม ระดับตำบล เพื่อให้การจัดทำ แผนพัฒนาของ เทศบาลตำบล ทรายขาวเป็นไป ตามระเบียบฯ	แผนพัฒนา ท้องถิ่นเทศบาล ตำบลทรายขาว	๒๐,๐๐๐	๒๐,๐๐๐	๒๐,๐๐๐	๒๐,๐๐๐	๒๐,๐๐๐	ผู้เข้าร่วมโครงการ	แผนพัฒนาท้องถิ่น ของเทศบาลตำบล ทรายขาวเป็นไป ตามระเบียบและมี ประสิทธิภาพ	สำนักปลัด

รายละเอียดโครงการพัฒนา
แผนพัฒนาท้องถิ่น (พ.ศ. ๒๕๖๖ - ๒๕๗๐)
เทศบาลตำบลทรายขาว อำเภอลองท่อม จังหวัดกระบี่

ก. ยุทธศาสตร์จังหวัดที่ ๓ พัฒนาคุณภาพชีวิตประชาชนสู่สังคมน่าอยู่และปรับตัวเท่าทันต่อบริบทการเปลี่ยนแปลง

ข. ยุทธศาสตร์การพัฒนาขององค์กรปกครองส่วนท้องถิ่นในเขตจังหวัดที่ ๓ เสริมสร้างคุณภาพชีวิตประชาชนสู่สังคมน่าอยู่

๗. ยุทธศาสตร์การพัฒนาด้านการเมืองและการบริหาร

๗.๑ แผนงานบริหารงานทั่วไป

ที่	โครงการ	วัตถุประสงค์	เป้าหมาย (ผลผลิตของ โครงการ)	งบประมาณ					ตัวชี้วัด (KPI)	ผลที่คาดว่าจะได้รับ	หน่วยงาน รับผิดชอบ หลัก
				๒๕๖๖ (บาท)	๒๕๖๗ (บาท)	๒๕๖๘ (บาท)	๒๕๖๙ (บาท)	๒๕๗๐ (บาท)			
๕	โครงการเทศบาลตำบลทรายขาวเคลื่อนที่พบประชาชน	ออกให้บริการประชาชนในการรับชำระภาษีบำรุงท้องที่ ค่าธรรมเนียมขยะ และรับทราบปัญหาความต้องการของประชาชนเพื่อเป็นข้อมูลสำหรับทบทวนแผนชุมชนและจัดทำแผนพัฒนาท้องถิ่นของเทศบาล	หมู่ที่ ๑ - หมู่ที่ ๗ ตำบลทรายขาว	๓๐,๐๐๐	๓๐,๐๐๐	๓๐,๐๐๐	๓๐,๐๐๐	๓๐,๐๐๐	กิจกรรมที่ได้ดำเนินการ	เพื่อให้บริการประชาชน	สำนักปลัด
๖	โครงการประชาสัมพันธ์ข้อมูลข่าวสาร การดำเนินงานของเทศบาลตำบลทรายขาว	-เพื่อประชาสัมพันธ์การดำเนินงานของเทศบาลตำบลทรายขาว -เพื่อให้ประชาชนสามารถตรวจสอบการดำเนินงานของเทศบาลได้	-จัดทำวารสาร/รายงานการดำเนินงานของเทศบาล	๑๐๐,๐๐๐	๑๐๐,๐๐๐	๑๐๐,๐๐๐	๑๐๐,๐๐๐	๑๐๐,๐๐๐	ร้อยละของประชาชนได้รับข้อมูลข่าวสารการดำเนินงาน/กิจกรรมของเทศบาลเพิ่มขึ้น	ประชาชนได้รับข้อมูลข่าวสารของเทศบาลอย่างทั่วถึง	สำนักปลัด

รายละเอียดโครงการพัฒนา
แผนพัฒนาท้องถิ่น (พ.ศ. ๒๕๖๖ – ๒๕๗๐)
เทศบาลตำบลทรายขาว อำเภอคลองท่อม จังหวัดกระบี่

ก. ยุทธศาสตร์จังหวัดที่ ๓ พัฒนาคุณภาพชีวิตประชาชนสู่สังคมน่าอยู่และปรับตัวเท่าทันต่อบริบทการเปลี่ยนแปลง

ข. ยุทธศาสตร์การพัฒนาขององค์กรปกครองส่วนท้องถิ่นในเขตจังหวัดที่ ๓ เสริมสร้างคุณภาพชีวิตประชาชนสู่สังคมน่าอยู่

๗. ยุทธศาสตร์การพัฒนาด้านการเมืองและการบริหาร

๗.๑ แผนงานบริหารงานทั่วไป

ที่	โครงการ	วัตถุประสงค์	เป้าหมาย (ผลผลิตของ โครงการ)	งบประมาณ					ตัวชี้วัด (KPI)	ผลที่คาดว่าจะได้รับ	หน่วยงาน รับผิดชอบ หลัก
				๒๕๖๖ (บาท)	๒๕๖๗ (บาท)	๒๕๖๘ (บาท)	๒๕๖๙ (บาท)	๒๕๗๐ (บาท)			
๗	โครงการฝึกอบรมและศึกษาดูงานเพื่อเพิ่มศักยภาพการปฏิบัติงานและบูรณาการทำงานร่วมกันของคณะผู้บริหาร สมาชิกสภาเทศบาล พนักงานเทศบาล พนักงานจ้างและลูกจ้างของเทศบาลตำบลทรายขาว	เพื่อให้ผู้เข้ารับการฝึกอบรมได้รับการเพิ่มพูนความรู้ พัฒนาทักษะความสามารถ ประสิทธิภาพในการปฏิบัติงาน	จัดฝึกอบรมและศึกษาดูงานเพื่อพัฒนาขีดความสามารถในการบริหารจัดการตนเองในการปฏิบัติราชการให้เกิดผลสัมฤทธิ์ต่อภารกิจของเทศบาลตำบลทรายขาว	๖๐๐,๐๐๐	๖๐๐,๐๐๐	๖๐๐,๐๐๐	๖๐๐,๐๐๐	๖๐๐,๐๐๐	จำนวนผู้เข้าร่วมโครงการ	เพิ่มศักยภาพและขีดความสามารถในการปฏิบัติงานของคณะผู้บริหาร สมาชิกสภาเทศบาล พนักงานเทศบาล พนักงานจ้างและลูกจ้างของเทศบาลตำบลทรายขาว	สำนักปลัด
๘	โครงการประชุมคณะกรรมการบริหารสถานศึกษา	เพื่อวางแผนการเตรียมความพร้อมในการเพิ่มประสิทธิภาพการบริหารจัดการของศูนย์พัฒนาเด็กเล็ก สังกัดเทศบาลตำบลทรายขาว	คณะกรรมการบริหารศูนย์พัฒนาเด็กเล็กของเทศบาลตำบลทรายขาว ทั้ง ๕ ศูนย์ฯ	๕,๐๐๐	๕,๐๐๐	๕,๐๐๐	๕,๐๐๐	๕,๐๐๐	จำนวนผู้เข้าร่วมโครงการ	ชุมชนศูนย์พัฒนาเด็กเล็กของเทศบาลตำบลทรายขาวมีส่วนร่วมในการจัดการศึกษา	กองการศึกษา

รายละเอียดโครงการพัฒนา
แผนพัฒนาท้องถิ่น (พ.ศ. ๒๕๖๖ – ๒๕๗๐)
เทศบาลตำบลทรายขาว อำเภอคลองท่อม จังหวัดกระบี่

ก. ยุทธศาสตร์จังหวัดที่ ๓ พัฒนาคุณภาพชีวิตประชาชนสู่สังคมน่าอยู่และปรับตัวเท่าทันต่อบริบทการเปลี่ยนแปลง

ข. ยุทธศาสตร์การพัฒนาขององค์กรปกครองส่วนท้องถิ่นในเขตจังหวัดที่ ๓ เสริมสร้างคุณภาพชีวิตประชาชนสู่สังคมน่าอยู่

๗. ยุทธศาสตร์การพัฒนาด้านการเมืองและการบริหาร

๗.๑ แผนงานบริหารงานทั่วไป

ที่	โครงการ	วัตถุประสงค์	เป้าหมาย (ผลผลิตของ โครงการ)	งบประมาณ					ตัวชี้วัด (KPI)	ผลที่คาดว่าจะ ได้รับ	หน่วยงาน รับผิดชอบ หลัก
				๒๕๖๖ (บาท)	๒๕๖๗ (บาท)	๒๕๖๘ (บาท)	๒๕๖๙ (บาท)	๒๕๗๐ (บาท)			
๙	โครงการวันเทศบาล	เพื่อเป็นการรำลึกถึงบทบาทหน้าที่ของเทศบาล และเพื่อให้บุคลากรของเทศบาลเกิดความรัก ความสามัคคี และพัฒนาท้องถิ่นให้รุ่งเรืองยิ่งขึ้น	ของคณะผู้บริหารสมาชิกสภาเทศบาล พนักงานเทศบาล พนักงานจ้างและลูกจ้างของเทศบาลตำบลทรายขาว	๒๐,๐๐๐	๒๐,๐๐๐	๒๐,๐๐๐	๒๐,๐๐๐	๒๐,๐๐๐	จำนวนบุคลากรเข้าร่วมกิจกรรม	คณะผู้บริหารสมาชิกสภาเทศบาล พนักงานเทศบาล พนักงานจ้างและลูกจ้างของเทศบาลตำบลทรายขาวเข้าใจถึงบทบาทหน้าที่ของตนเอง เกิดความรักความสามัคคีในหน่วยงาน	สำนักปลัด
๑๐	โครงการจัดงานวันสำคัญและงานรัฐพิธี	เพื่อแสดงออกถึงความจงรักภักดีและสืบทอดศาสนาวัฒนธรรมประเพณี	จัดกิจกรรมวันสำคัญและงานรัฐพิธีต่างๆ	๑๐๐,๐๐๐	๑๐๐,๐๐๐	๑๐๐,๐๐๐	๑๐๐,๐๐๐	๑๐๐,๐๐๐	กิจกรรมที่ได้ดำเนินการ	แสดงออกถึงความจงรักภักดีและสืบทอดศาสนาวัฒนธรรมประเพณี	สำนักปลัด

รายละเอียดโครงการพัฒนา
แผนพัฒนาท้องถิ่น (พ.ศ. ๒๕๖๖ – ๒๕๗๐)
เทศบาลตำบลทรายขาว อำเภอคลองท่อม จังหวัดกระบี่

ก. ยุทธศาสตร์จังหวัดที่ ๓ พัฒนาคุณภาพชีวิตประชาชนผู้สูงอายุและปรับตัวเท่าทันต่อบริบทการเปลี่ยนแปลง

ข. ยุทธศาสตร์การพัฒนาขององค์กรปกครองส่วนท้องถิ่นในเขตจังหวัดที่ ๓ เสริมสร้างคุณภาพชีวิตประชาชนผู้สูงอายุ

๗. ยุทธศาสตร์การพัฒนาด้านการเมืองและการบริหาร

๗.๑ แผนงานอุตสาหกรรมและการโยธา

ที่	โครงการ	วัตถุประสงค์	เป้าหมาย (ผลผลิตของ โครงการ)	งบประมาณ					ตัวชี้วัด (KPI)	ผลที่คาดว่าจะได้รับ	หน่วยงาน รับผิดชอบ หลัก
				๒๕๖๖ (บาท)	๒๕๖๗ (บาท)	๒๕๖๘ (บาท)	๒๕๖๙ (บาท)	๒๕๗๐ (บาท)			
๑๑	ค่าบำรุงรักษาและปรับปรุงที่ดินและสิ่งก่อสร้างเทศบาลตำบลทรายขาว	เพื่อบำรุงรักษาและปรับปรุงที่ดินและสิ่งก่อสร้างเทศบาลตำบลทรายขาว	-บำรุงรักษาและปรับปรุง ที่ดินและสิ่งก่อสร้างเทศบาลตำบลทรายขาวให้ใช้งานได้อย่าง มีประสิทธิภาพ	๑๕๐,๐๐๐	๑๕๐,๐๐๐	๑๕๐,๐๐๐	๑๕๐,๐๐๐	๑๕๐,๐๐๐	การปฏิบัติงานมีประสิทธิภาพมากยิ่งขึ้น	-อาคารสำนักงานและ อาคารอื่นได้รับการดูแลให้อยู่ในสภาพใช้งานได้อย่างมีประสิทธิภาพ และพร้อมให้บริการประชาชน -ถนน สะพานและสิ่งก่อสร้างอื่นได้รับการซ่อมแซมบำรุงรักษาให้อยู่ในสภาพดี -ประชาชนได้รับความสะดวกสบาย	กองช่าง
๑๒	โครงการพัฒนาระบบเทคโนโลยีสารสนเทศ	เพื่อเป็นการเพิ่มประสิทธิภาพในการบริหารจัดการให้มีความรวดเร็วและประชาชนได้รับความสะดวกเพิ่มมากขึ้น	พัฒนาระบบสารสนเทศของเทศบาลตำบลทรายขาว	๑๐๐,๐๐๐	๑๐๐,๐๐๐	๑๐๐,๐๐๐	๑๐๐,๐๐๐	๑๐๐,๐๐๐	จำนวนระบบสารสนเทศได้มาตรฐานเพิ่มขึ้น	ระบบสารสนเทศมีการพัฒนาให้มีความสะดวกและรวดเร็วยิ่งขึ้น	สำนักปลัด

รายละเอียดโครงการพัฒนา
แผนพัฒนาท้องถิ่น (พ.ศ. ๒๕๖๖ – ๒๕๗๐)
เทศบาลตำบลทรายขาว อำเภอคลองท่อม จังหวัดกระบี่

ก. ยุทธศาสตร์จังหวัดที่ ๓ พัฒนาคุณภาพชีวิตประชาชนสู่สังคมน่าอยู่และปรับตัวเท่าทันต่อบริบทการเปลี่ยนแปลง

ข. ยุทธศาสตร์การพัฒนาขององค์กรปกครองส่วนท้องถิ่นในเขตจังหวัดที่ ๓ เสริมสร้างคุณภาพชีวิตประชาชนสู่สังคมน่าอยู่

๗. ยุทธศาสตร์การพัฒนาด้านการเมืองและการบริหาร

๗.๑ แผนงานบริหารงานทั่วไป แผนงานอุตสาหกรรมและการโยธา

ที่	โครงการ	วัตถุประสงค์	เป้าหมาย (ผลผลิตของ โครงการ)	งบประมาณ					ตัวชี้วัด (KPI)	ผลที่คาดว่าจะได้รับ	หน่วยงาน รับผิดชอบ หลัก
				๒๕๖๖ (บาท)	๒๕๖๗ (บาท)	๒๕๖๘ (บาท)	๒๕๖๙ (บาท)	๒๕๗๐ (บาท)			
๑๓	โครงการจัดอบรม/ ประชุมเชิงปฏิบัติการ/ สัมมนาเพื่อเพิ่ม ประสิทธิภาพการ จัดเก็บรายได้	เพื่อเป็นการเพิ่ม ประสิทธิภาพใน การจัดเก็บรายได้	อบรม/ประชุมเชิง ปฏิบัติการ/ สัมมนา พนักงาน เจ้าหน้าที่ ผู้รับผิดชอบงาน จัดเก็บรายได้	๒๐,๐๐๐	๒๐,๐๐๐	๒๐,๐๐๐	๒๐,๐๐๐	๒๐,๐๐๐	ร้อยละของ พนักงาน เจ้าหน้าที่ ผู้รับผิดชอบงาน จัดเก็บรายได้มี ความรู้เพิ่มขึ้น	ประสิทธิภาพใน การจัดเก็บรายได้ เพิ่มขึ้น	กองคลัง
๑๔	โครงการสนับสนุน งบประมาณให้แก่ หน่วยงานอื่นตาม อำนาจหน้าที่	เพื่อให้การบริหาร และการปฏิบัติ งานของเทศบาล ทรายขาวเป็นไป ตามภารกิจและ อำนาจหน้าที่ที่ กฎหมายกำหนด	สนับสนุน งบประมาณให้แก่ หน่วยงานอื่นๆ ดำเนินงานตาม ภารกิจและ อำนาจหน้าที่ของ เทศบาล	๑๕๐,๐๐๐	๑๕๐,๐๐๐	๑๕๐,๐๐๐	๑๕๐,๐๐๐	๑๕๐,๐๐๐	หน่วยงานที่ได้รับ ประโยชน์	เทศบาลตำบล ทรายขาวสามารถ ดำเนินงานตาม ภารกิจอำนาจ หน้าที่ได้ครอบคลุม ครบถ้วน	สำนักปลัด

รายละเอียดโครงการพัฒนา
 ที่นำมาจากแผนพัฒนาหมู่บ้านและแผนพัฒนาชุมชน
 (พ.ศ. ๒๕๖๖ – ๒๕๗๐)

เทศบาลตำบลทรายขาว อำเภอคลองท่อม จังหวัดกระบี่

ก. ยุทธศาสตร์จังหวัดที่ ๑ พัฒนาการท่องเที่ยวให้เป็นการท่องเที่ยวสีเขียว (Green Tourism) เพิ่มศักยภาพให้ได้มาตรฐานในระดับสากลและเชื่อมโยงการท่องเที่ยวระดับภูมิภาคและระดับนานาชาติ

ข. ยุทธศาสตร์การพัฒนาขององค์กรปกครองส่วนท้องถิ่นในเขตจังหวัดที่ ๑ พัฒนาการการท่องเที่ยวให้เป็นการท่องเที่ยวสีเขียว (Green Tourism)

๑. ยุทธศาสตร์การพัฒนาด้านโครงสร้างพื้นฐาน

๑.๑ แผนงานอุตสาหกรรมและการโยธา

ที่	โครงการ	วัตถุประสงค์	เป้าหมาย (ผลผลิตของ โครงการ)	งบประมาณ					ตัวชี้วัด (KPI)	ผลที่คาดว่าจะได้รับ	หน่วยงาน รับผิดชอบ หลัก
				๒๕๖๖ (บาท)	๒๕๖๗ (บาท)	๒๕๖๘ (บาท)	๒๕๖๙ (บาท)	๒๕๗๐ (บาท)			
๑	โครงการวางท่อระบายน้ำรอบสนามฟุตบอล (หมู่ที่ ๖ บ้านทุ่งลือ)	เพื่อป้องกันน้ำท่วมขังสนามฟุตบอลในฤดูน้ำหลาก	โดยการวางท่อระบายน้ำ (ตามแบบแปลนที่ ทต.ทรายขาว กำหนด)	๒๐๐,๐๐๐	๒๐๐,๐๐๐	๒๐๐,๐๐๐	-	-	ท่อระบายน้ำที่มีการเนิ่นการ	สนามฟุตบอลปลอดภัยจากน้ำท่วมขัง	กองช่าง
๒	โครงการขยายประปาให้ครอบคลุมทุกหลังคาเรือน (หมู่ที่ ๖ บ้านทุ่งลือ)	เพื่อให้ประชาชนมีน้ำเพื่ออุปโภคบริโภคอย่างเพียงพอ	ขยายประปาหมู่บ้าน	๒๐๐,๐๐๐	๒๐๐,๐๐๐	๒๐๐,๐๐๐	๒๐๐,๐๐๐	-	ร้อยละของจำนวนครัวเรือนที่มีน้ำประปาใช้เพิ่มขึ้น	ประชาชนในพื้นที่มีน้ำประปาใช้ครอบคลุมทุกครัวเรือน	กองช่าง

รายละเอียดโครงการพัฒนา
ที่นำมาจากแผนพัฒนาหมู่บ้านและแผนพัฒนาชุมชน
(พ.ศ. ๒๕๖๖ – ๒๕๗๐)

เทศบาลตำบลทรายขาว อำเภอคลองท่อม จังหวัดกระบี่

ก. ยุทธศาสตร์จังหวัดที่ ๑ พัฒนาการท่องเที่ยวให้เป็นการท่องเที่ยวสีเขียว (Green Tourism) เพิ่มศักยภาพให้ได้มาตรฐานในระดับสากลและเชื่อมโยงการท่องเที่ยวระดับภูมิภาคและระดับนานาชาติ

ข. ยุทธศาสตร์การพัฒนาขององค์กรปกครองส่วนท้องถิ่นในเขตจังหวัดที่ ๑ พัฒนาการการท่องเที่ยวให้เป็นการท่องเที่ยวสีเขียว (Green Tourism)

๑. ยุทธศาสตร์การพัฒนาด้านโครงสร้างพื้นฐาน

๑.๑ แผนงานศาสนา วัฒนธรรมและนันทนาการ

ที่	โครงการ	วัตถุประสงค์	เป้าหมาย (ผลผลิตของ โครงการ)	งบประมาณ					ตัวชี้วัด (KPI)	ผลที่คาดว่าจะได้รับ	หน่วยงาน รับผิดชอบ หลัก
				๒๕๖๖ (บาท)	๒๕๖๗ (บาท)	๒๕๖๘ (บาท)	๒๕๖๙ (บาท)	๒๕๗๐ (บาท)			
๓	โครงการก่อสร้างศาลา บริเวณสุสานบ้านทุ่งล่อ (หมู่ที่ ๖ บ้านทุ่งล่อ)	เพื่อใช้เป็นสถานที่ ประกอบพิธีทาง ศาสนา	ก่อสร้างศาลา (ตามแบบแปลนที่ ทต.ทรายขาว กำหนด)	๑๐๐,๐๐๐	-	-	-	-	ศาลาที่มีการ ก่อสร้าง	ประชาชนมีศาลา ใช้เป็นสถานที่ ประกอบพิธีทาง ศาสนา	กอง การศึกษา
๔	โครงการก่อสร้าง โรงจอดรถบริเวณมัสยิด บ้านทุ่งล่อ (หมู่ที่ ๖ บ้านทุ่งล่อ)	เพื่อให้มีที่จอดรถ อย่างเพียงพอต่อ ความต้องการของ ประชาชน	ก่อสร้างโรงจอด รถบริเวณมัสยิด บ้านทุ่งล่อ (ตาม แบบแปลนที่ ทต. ทรายขาวกำหนด)	๑๐๐,๐๐๐	-	๑๐๐,๐๐๐	-	-	โรงจอดรถที่มีการ ก่อสร้าง	ประชาชนผู้มาใช้ บริการมัสยิดบ้าน ทุ่งล่อมีที่จอดรถ อย่างเพียงพอ	กอง การศึกษา
๕	โครงการก่อสร้างรั้ว รอบมัสยิดบ้านทุ่งล่อ (หมู่ที่ ๖ บ้านทุ่งล่อ)	เพื่อปรับปรุง ภูมิทัศน์มัสยิด บ้านทุ่งล่อ	ดำเนินการ ก่อสร้างรั้วรอบ มัสยิดบ้านทุ่งล่อ	-	๓๐๐,๐๐๐-	-	-	-	รั้วที่มีการก่อสร้าง	มัสยิดบ้านทุ่งล่อมี ภูมิทัศน์สวยงาม และเป็นระเบียบ เรียบร้อย	กอง การศึกษา

รายละเอียดโครงการพัฒนา
แผนพัฒนาท้องถิ่น(พ.ศ. ๒๕๖๖ – ๒๕๗๐)
สำหรับโครงการที่เกินศักยภาพขององค์กรปกครองส่วนท้องถิ่นที่ใช้สำหรับการประสานแผนพัฒนาท้องถิ่น
เทศบาลตำบลทรายขาว อำเภอคลองท่อม จังหวัดกระบี่

ก.ยุทธศาสตร์จังหวัดที่ ๑ พัฒนาการท่องเที่ยวให้เป็นการท่องเที่ยวสีเขียว (Green Tourism) เพิ่มศักยภาพให้ได้มาตรฐานในระดับสากลและเชื่อมโยงการท่องเที่ยวระดับภูมิภาคและระดับนานาชาติ
 ข. ยุทธศาสตร์การพัฒนาขององค์กรปกครองส่วนท้องถิ่นในเขตจังหวัดที่ ๑ พัฒนาการการท่องเที่ยวให้เป็นการท่องเที่ยวสีเขียว (Green Tourism)

๑. ยุทธศาสตร์การพัฒนาด้านโครงสร้างพื้นฐาน

๑.๑ แผนงานอุตสาหกรรมและการโยธา

ที่	โครงการ	วัตถุประสงค์	เป้าหมาย (ผลผลิตของโครงการ)	งบประมาณ					ตัวชี้วัด (KPI)	ผลที่คาดว่าจะได้รับ	หน่วยงาน รับผิดชอบหลัก
				๒๕๖๖ (บาท)	๒๕๖๗ (บาท)	๒๕๖๘ (บาท)	๒๕๖๙ (บาท)	๒๕๗๐ (บาท)			
๑	โครงการก่อสร้างกำแพงป้องกันคลื่นกัดเซาะตลิ่งบ้านบ่อมะม่วง	เพื่อป้องกันน้ำกัดเซาะตลิ่ง	ทำการก่อสร้างกำแพงป้องกันคลื่นกัดเซาะตลิ่งจำนวน ๒ จุด -จุดที่ ๑ ระยะทาง ๙๐๐ ม. - จุดที่ ๒ ระยะทาง ๘๐๐ ม.	๔๕,๐๐๐,๐๐๐ (จุดที่ ๑)	๔๐,๐๐๐,๐๐๐ (จุดที่ ๒)	-	-	-	กำแพงป้องกันตลิ่งที่มีการก่อสร้าง	ลดการเกิดปัญหาตลิ่งพัง	กองช่าง
๒	โครงการก่อสร้างถนนถนนลาดยางผิวจราจรแอสฟัลต์ติกคอนกรีตสายทรายขาว-ท้ายนา หมู่ที่ ๑-๒ ตำบลทรายขาว อำเภอคลองท่อม จังหวัดกระบี่	เพื่อพัฒนาปรับปรุงเส้นทางคมนาคม	โดยทำการก่อสร้างถนนแอสฟัลต์ติก -ช่วงที่ ๑ ถนนกว้าง ๕ ม. ระยะทางไม่น้อยกว่า ๑,๕๑๐ ม. หนา ๐.๐๘ม. หรือมีพื้นที่ไม่น้อยกว่า ๗,๕๕๐ ตรม. -ช่วงที่ ๒ ถนนกว้าง ๕ ม. ระยะทางไม่น้อยกว่า ๙๕๐ ม. หนา ๐.๐๘ ม. หรือพื้นที่ไม่น้อยกว่า ๓,๒๕๐ ตรม.	๑๐,๐๐๐,๐๐๐	๑๐,๐๐๐,๐๐๐	-	-	-	จำนวนถนนที่ได้มาตรฐานเพิ่มขึ้น	ประชาชนเดินทางสะดวกปลอดภัย	กองช่าง

รายละเอียดโครงการพัฒนา
แผนพัฒนาท้องถิ่น(พ.ศ. ๒๕๖๖ – ๒๕๗๐)
สำหรับโครงการที่เกินศักยภาพขององค์กรปกครองส่วนท้องถิ่นที่ใช้สำหรับการประสานแผนพัฒนาท้องถิ่น
เทศบาลตำบลทรายขาว อำเภอลองท่อม จังหวัดกระบี่

ก.ยุทธศาสตร์จังหวัดที่ ๑ พัฒนาการท่องเที่ยวให้เป็นการท่องเที่ยวสีเขียว (Green Tourism) เพิ่มศักยภาพให้ได้มาตรฐานในระดับสากลและเชื่อมโยงการท่องเที่ยวระดับภูมิภาคและระดับนานาชาติ
 ข. ยุทธศาสตร์การพัฒนาขององค์กรปกครองส่วนท้องถิ่นในเขตจังหวัดที่ ๑ พัฒนาการการท่องเที่ยวให้เป็นการท่องเที่ยวสีเขียว (Green Tourism)

๑. ยุทธศาสตร์การพัฒนาด้านโครงสร้างพื้นฐาน

๑.๑ แผนงานอุตสาหกรรมและการโยธา

ที่	โครงการ	วัตถุประสงค์	เป้าหมาย (ผลผลิตของ โครงการ)	งบประมาณ					ตัวชี้วัด (KPI)	ผลที่คาดว่าจะได้รับ	หน่วยงาน รับผิดชอบ หลัก
				๒๕๖๖ (บาท)	๒๕๖๗ (บาท)	๒๕๖๘ (บาท)	๒๕๖๙ (บาท)	๒๕๗๐ (บาท)			
๓	โครงการก่อสร้างถนน ถนนลาดยางผิวจราจร แอสฟัลต์ติกคอนกรีต สายทรายขาว – ทับควาย หมู่ที่ ๒ บ้านทรายขาว	เพื่อพัฒนา ปรับปรุงเส้นทาง คมนาคม	โดยทำการ ก่อสร้างถนนแอส ฟัลต์ติก ผิวจราจรกว้าง ๔ ม. ระยะทาง ๑,๑๐๐ ม.	-	-	-	๓,๕๐๐,๐๐๐	๓,๕๐๐,๐๐๐	จำนวนถนนที่ได้ มาตรฐานเพิ่มขึ้น	ประชาชนเดินทาง สะดวก ปลอดภัย	กองช่าง

**รายละเอียดโครงการพัฒนา
แผนพัฒนาท้องถิ่น(พ.ศ. ๒๕๖๖ – ๒๕๗๐)
สำหรับโครงการที่เกินศักยภาพขององค์กรปกครองส่วนท้องถิ่นที่ใช้สำหรับการประสานแผนพัฒนาท้องถิ่น
เทศบาลตำบลทรายขาว อำเภอคลองท่อม จังหวัดกระบี่**

ก. ยุทธศาสตร์จังหวัดที่ ๑ พัฒนาการท่องเที่ยวให้เป็นการท่องเที่ยวสีเขียว (Green Tourism) เพิ่มศักยภาพให้ได้มาตรฐานในระดับสากลและเชื่อมโยงการท่องเที่ยวระดับภูมิภาคและระดับนานาชาติ

ข. ยุทธศาสตร์การพัฒนาขององค์กรปกครองส่วนท้องถิ่นในเขตจังหวัดที่ ๑ พัฒนาการการท่องเที่ยวให้เป็นการท่องเที่ยวสีเขียว (Green Tourism)

๑. ยุทธศาสตร์การพัฒนาด้านโครงสร้างพื้นฐาน

๑.๑ แผนงานอุตสาหกรรมและการโยธา

ที่	โครงการ	วัตถุประสงค์	เป้าหมาย (ผลผลิตของ โครงการ)	งบประมาณ					ตัวชี้วัด (KPI)	ผลที่คาดว่าจะได้รับ	หน่วยงาน รับผิดชอบ หลัก
				๒๕๖๖ (บาท)	๒๕๖๗ (บาท)	๒๕๖๘ (บาท)	๒๕๖๙ (บาท)	๒๕๗๐ (บาท)			
๔	โครงการก่อสร้างถนน ถนนลาดยางผิวจราจร แอสฟัลท์ติกคอนกรีต สายทุ่งคา – ป้ายอม หมู่ที่ ๕ บ้านทุ่งคา	เพื่อพัฒนา ปรับปรุงเส้นทาง คมนาคม	โดยทำการ ก่อสร้างถนนแอส ฟัลท์ติก ผิวจราจรกว้าง ๖ เมตร. ระยะทาง ๔,๐๐๐ เมตร	-	๑๐,๐๐๐,๐๐๐ (๒,๓๐๐ ม.)	๗,๕๐๐,๐๐๐ (๑,๗๕๐ ม.)	-	-	จำนวนถนนที่ได้ มาตรฐานเพิ่มขึ้น	ประชาชนเดินทาง สะดวก ปลอดภัย	กองช่าง
๕	โครงการก่อสร้างถนน ถนนลาดยางผิวจราจร แอสฟัลท์ติกคอนกรีต สายสามแยกท้ายพรุ – มัสยิดโคกแคร์ หมู่ที่ ๓ บ้านห้วยพหลูหนึ่ง	เพื่อพัฒนา ปรับปรุงเส้นทาง คมนาคม	โดยทำการ ก่อสร้างถนนแอส ฟัลท์ติก ผิวจราจรกว้าง ๔ เมตร. ระยะทาง ๒,๐๐๐ เมตร.	-	-	-	๖,๕๐๐,๐๐๐	๖,๕๐๐,๐๐๐	จำนวนถนนที่ได้ มาตรฐานเพิ่มขึ้น	ประชาชนเดินทาง สะดวก ปลอดภัย	กองช่าง

รายละเอียดโครงการพัฒนา
แผนพัฒนาท้องถิ่น(พ.ศ. ๒๕๖๖ – ๒๕๗๐)
สำหรับโครงการที่เกื้อหนุนภาพขององค์กรปกครองส่วนท้องถิ่นที่ใช้สำหรับการประสานแผนพัฒนาท้องถิ่น
เทศบาลตำบลทรายขาว อำเภอคลองท่อม จังหวัดกระบี่

ก.ยุทธศาสตร์จังหวัดที่ ๑ พัฒนาการท่องเที่ยวให้เป็นการท่องเที่ยวสีเขียว (Green Tourism) เพิ่มศักยภาพให้ได้มาตรฐานในระดับสากลและเชื่อมโยงการท่องเที่ยวระดับภูมิภาคและระดับนานาชาติ
 ข. ยุทธศาสตร์การพัฒนาขององค์กรปกครองส่วนท้องถิ่นในเขตจังหวัดที่ ๑ พัฒนาการการท่องเที่ยวให้เป็นการท่องเที่ยวสีเขียว (Green Tourism)

๑. ยุทธศาสตร์การพัฒนาด้านโครงสร้างพื้นฐาน

๑.๑ แผนงานอุตสาหกรรมและการโยธา

ที่	โครงการ	วัตถุประสงค์	เป้าหมาย (ผลผลิตของ โครงการ)	งบประมาณ					ตัวชี้วัด (KPI)	ผลที่คาดว่าจะได้รับ	หน่วยงาน รับผิดชอบ หลัก
				๒๕๖๖ (บาท)	๒๕๖๗ (บาท)	๒๕๖๘ (บาท)	๒๕๖๙ (บาท)	๒๕๗๐ (บาท)			
๖	โครงการก่อสร้างถนน ถนนลาดยางผิวจราจร แอสฟัลท์ติกคอนกรีต สายอ่างเก็บน้ำพรุพี- เลียบอ่างเก็บน้ำพรุพี หมู่ที่ ๗ บ้านพรุพี	เพื่อพัฒนา ปรับปรุงเส้นทาง คมนาคม	ก่อสร้าง ถนนลาดยาง ผิวจราจรแอส ฟัลท์ติก คอนกรีต ๑ สาย ในหมู่ที่ ๗ บ้าน พรุพี (ตามแบบแปลนที่ ทต.ทรายขาว กำหนด)	-	-	-	๗,๐๐๐,๐๐๐	๗,๐๐๐,๐๐๐	จำนวนถนนที่ได้ มาตรฐานเพิ่มขึ้น	ประชาชนเดินทาง สะดวก ปลอดภัย	กองช่าง
๗	โครงการก่อสร้างถนน ถนนลาดยางผิวจราจร แอสฟัลท์ติกคอนกรีต สายห้วยซ่อนไซ เชื่อมต่อหมู่ที่ ๑-๒-๓	เพื่อพัฒนา ปรับปรุงเส้นทาง คมนาคม	ก่อสร้าง ถนนลาดยาง ผิวจราจรแอส ฟัลท์ติก คอนกรีต ๑ สาย ในหมู่ที่ ๗ บ้านพรุพี (ตามแบบแปลนที่ ทต.ทรายขาว กำหนด)	-	-	๒,๕๐๐,๐๐๐	-	-	จำนวนถนนที่ได้ มาตรฐานเพิ่มขึ้น	ประชาชนเดินทาง สะดวก ปลอดภัย	กองช่าง

รายละเอียดโครงการพัฒนา
แผนพัฒนาท้องถิ่น(พ.ศ. ๒๕๖๖ – ๒๕๗๐)
สำหรับโครงการที่เกี่วข้องกับขององค์กรปกครองส่วนท้องถิ่นที่ใช้สำหรับการประสานแผนพัฒนาท้องถิ่น
เทศบาลตำบลทรายขาว อำเภอคลองท่อม จังหวัดกระบี่

ก.ยุทธศาสตร์จังหวัดที่ ๑ พัฒนาการท่องเที่ยวให้เป็นการท่องเที่ยวสีเขียว (Green Tourism) เพิ่มศักยภาพให้ได้มาตรฐานในระดับสากลและเชื่อมโยงการท่องเที่ยวระดับภูมิภาคและระดับนานาชาติ
 ข. ยุทธศาสตร์การพัฒนาขององค์กรปกครองส่วนท้องถิ่นในเขตจังหวัดที่ ๑ พัฒนาการการท่องเที่ยวให้เป็นการท่องเที่ยวสีเขียว (Green Tourism)

๑. ยุทธศาสตร์การพัฒนาด้านโครงสร้างพื้นฐาน
 - ๑.๑ แผนงานอุตสาหกรรมและการโยธา

ที่	โครงการ	วัตถุประสงค์	เป้าหมาย (ผลผลิตของโครงการ)	งบประมาณ					ตัวชี้วัด (KPI)	ผลที่คาดว่าจะได้รับ	หน่วยงาน รับผิดชอบหลัก
				๒๕๖๖ (บาท)	๒๕๖๗ (บาท)	๒๕๖๘ (บาท)	๒๕๖๙ (บาท)	๒๕๗๐ (บาท)			
๘	โครงการก่อสร้างถนนลาดยางแอสฟัลท์ติกคอนกรีตสายห้วยลึก-สุดเขตปฏิรูปที่ดินฯ หมู่ที่ ๑ บ้านห้วยลึก ตำบลทรายขาว	เพื่อพัฒนาปรับปรุงเส้นทางคมนาคม	ก่อสร้างถนนลาดยางผิวจราจรแอสฟัลท์ติกคอนกรีต สายห้วยลึก-สุดเขตปฏิรูปที่ดินฯ หมู่ที่ ๑ บ้านห้วยลึก ถนนกว้าง ๖ ม. ระยะทางไม่น้อยกว่า ๑,๕๐๐ ม.หนา ๐.๑๔ ม. ไหล่ทาง ๑ ม. หรือได้พื้นที่ไม่น้อยกว่า ๑๒,๐๐๐ ม.	๑๐,๐๐๐,๐๐๐	๑๐,๐๐๐,๐๐๐				จำนวนถนนที่ได้มาตรฐานเพิ่มขึ้น	ประชาชนเดินทางสะดวกปลอดภัย	กองช่าง
๙	โครงการก่อสร้างซุ้มประตูเมืองเฉลิมพระเกียรติ บ้านพรุพื หมู่ที่ ๗ ตำบลทรายขาว อำเภอคลองท่อม จังหวัดกระบี่	เพื่อเฉลิมพระเกียรติและแสดงความจงรักภักดีต่อสถาบันพระมหากษัตริย์	ทำการก่อสร้างซุ้มประตูเมืองเฉลิมพระเกียรติ ความกว้าง ๒๓ เมตร บริเวณถนนเพชรเกษมในพื้นที่หมู่ที่ ๗ ตำบลทรายขาว อำเภอคลองท่อม จังหวัดกระบี่	๓,๐๐๐,๐๐๐	-	-	-	-	ซุ้มประตูเมืองเฉลิมพระเกียรติที่มีการก่อสร้างจำนวน ๑ ซุ้ม	เพื่อให้ประชาชนในพื้นที่ได้ร่วมสำนึกนพระมหากรุณาธิคุณและแสดงถึงความจงรักภักดีต่อสถาบันพระมหากษัตริย์	สำนักปลัด

รายละเอียดโครงการพัฒนา
แผนพัฒนาท้องถิ่น(พ.ศ. ๒๕๖๖ – ๒๕๗๐)
สำหรับโครงการที่เกินศักยภาพขององค์กรปกครองส่วนท้องถิ่นที่ใช้สำหรับการประสานแผนพัฒนาท้องถิ่น
เทศบาลตำบลทรายขาว อำเภอคลองท่อม จังหวัดกระบี่

ก. ยุทธศาสตร์จังหวัดที่ ๑ พัฒนาการท่องเที่ยวให้เป็นการท่องเที่ยวสีเขียว (Green Tourism) เพิ่มศักยภาพให้ได้มาตรฐานในระดับสากลและเชื่อมโยงการท่องเที่ยวระดับภูมิภาคและระดับนานาชาติ

ข. ยุทธศาสตร์การพัฒนาขององค์กรปกครองส่วนท้องถิ่นในเขตจังหวัดที่ ๑ พัฒนาการการท่องเที่ยวให้เป็นการท่องเที่ยวสีเขียว (Green Tourism)

๑. ยุทธศาสตร์การพัฒนาด้านโครงสร้างพื้นฐาน

๑.๑ แผนงานอุตสาหกรรมและการโยธา

ที่	โครงการ	วัตถุประสงค์	เป้าหมาย (ผลผลิตของโครงการ)	งบประมาณ					ตัวชี้วัด (KPI)	ผลที่คาดว่าจะได้รับ	หน่วยงาน รับผิดชอบหลัก
				๒๕๖๖ (บาท)	๒๕๖๗ (บาท)	๒๕๖๘ (บาท)	๒๕๖๙ (บาท)	๒๕๗๐ (บาท)			
๑๐	โครงการติดตั้งระบบไฟฟ้าโซลาร์เซลล์ (solar cell) ส่องสว่าง เพื่อการท่องเที่ยวภายในตำบลทรายขาว	เพื่อแก้ไขปัญหาจุดเสี่ยงภายในตำบลของประชาชน และประชาชนมีความปลอดภัยในชีวิตและทรัพย์สิน	ถนนภายในตำบลทรายขาวในหมู่ที่ ๑ – หมู่ที่ ๗ ตำบลทรายขาว (ตามแบบแปลนที่ ทต. ทรายขาวกำหนด)	๕๐,๐๐๐,๐๐๐	๕๐,๐๐๐,๐๐๐	-	-	-	จำนวนถนนที่ได้มาตรฐานเพิ่มขึ้น	ประชาชนเดินทางสะดวกปลอดภัย	กองช่าง
๑๑	โครงการก่อสร้างถนนลาดยางแอสฟัลท์ติกคอนกรีต สายห้วยลึก – ห้วยพรุ (เพิ่มเติม) หมู่ที่ ๑-๒ ตำบลทรายขาว	เพื่อพัฒนาปรับปรุงเส้นทางคมนาคม	ก่อสร้างถนนลาดยางผิวจราจรแอสฟัลท์ติก ถนนกว้าง ๖ ม. ระยะทางไม่น้อยกว่า ๖๗๐ ม. หนา ๐.๐๔ ม. หรือพื้นที่ไม่น้อยกว่า ๔,๐๒๐ ตรม.	๓,๖๕๗,๐๐๐	-	-	-	-	จำนวนถนนที่ได้มาตรฐานเพิ่มขึ้น	ประชาชนเดินทางสะดวกปลอดภัย	กองช่าง

**รายละเอียดโครงการพัฒนา
แผนพัฒนาท้องถิ่น(พ.ศ. ๒๕๖๖ – ๒๕๗๐)
สำหรับโครงการที่เกินศักยภาพขององค์กรปกครองส่วนท้องถิ่นที่ใช้สำหรับการประสานแผนพัฒนาท้องถิ่น
เทศบาลตำบลทรายขาว อำเภอคลองท่อม จังหวัดกระบี่**

ก.ยุทธศาสตร์จังหวัดที่ ๑ พัฒนาการท่องเที่ยวให้เป็นการท่องเที่ยวสีเขียว (Green Tourism) เพิ่มศักยภาพให้ได้มาตรฐานในระดับสากลและเชื่อมโยงการท่องเที่ยวระดับภูมิภาคและระดับนานาชาติ

ข. ยุทธศาสตร์การพัฒนาขององค์กรปกครองส่วนท้องถิ่นในเขตจังหวัดที่ ๑ พัฒนาการการท่องเที่ยวให้เป็นการท่องเที่ยวสีเขียว (Green Tourism)

๑. ยุทธศาสตร์การพัฒนาด้านโครงสร้างพื้นฐาน

๑.๑ แผนงานอุตสาหกรรมและการโยธา

ที่	โครงการ	วัตถุประสงค์	เป้าหมาย (ผลผลิตของ โครงการ)	งบประมาณ					ตัวชี้วัด (KPI)	ผลที่คาดว่าจะ ได้รับ	หน่วยงาน รับผิดชอบ หลัก
				๒๕๖๖ (บาท)	๒๕๖๗ (บาท)	๒๕๖๘ (บาท)	๒๕๖๙ (บาท)	๒๕๗๐ (บาท)			
๑๒	โครงการวางท่อเมน สูบน้ำประปาและติดตั้ง ระบบโซล่าเซลล์ หมู่ที่ ๒ บ้านทรายขาว (ทับควาย)	เพื่อให้ประชาชน ในพื้นที่เพื่อ อุปโภค-บริโภค อย่างเพียงพอ	ทำการวางท่อเมน พร้อมติดตั้งเครื่อง สูบน้ำและระบบ โซล่าเซลล์ หมู่ที่ ๒ บ้านทรายขาว (ตามแบบแปลน ที่ ทต.ทรายขาว กำหนด)	๕,๐๐๐,๐๐๐	๕,๐๐๐,๐๐๐	๕,๐๐๐,๐๐๐	๕,๐๐๐,๐๐๐	๕,๐๐๐,๐๐๐	ระบบประปาใน หมู่ที่ ๓ ที่มีการ ก่อสร้าง	ประชาชนมีน้ำเพื่อ อุปโภค-บริโภค อย่างเพียงพอ	กองช่าง
๑๓	โครงการซ่อมสร้าง ถนนลาดยางแอสฟัลท์ติก คอนกรีตปูนสายสปก. และก่อสร้างคูระบายน้ำ แบบฝาปิดเหล็กตะแกรง หมู่ที่ ๑ บ้านห้วยลึก ตำบลทรายขาว อำเภอ คลองท่อม จังหวัดกระบี่	-เพื่อพัฒนา ปรับปรุงเส้นทาง คมนาคม -เพื่อระบายน้ำ ออกในฤดูน้ำ หลาก	ทำการซ่อมสร้าง ถนนลาดยาง แอสฟัลท์ติก คอนกรีตปูนถนน สายสปก. โดยถนน กว้าง ๔ เมตร ระยะทางไม่น้อย กว่า ๑,๖๐๐ เมตร หนา ๐.๐๔ เมตร หรือพื้นที่ไม่น้อย กว่า ๖,๔๐๐ ตาราง เมตร	๘,๘๓๑,๖๐๐	๘,๘๓๑,๖๐๐	๘,๘๓๑,๖๐๐	๘,๘๓๑,๖๐๐	๘,๘๓๑,๖๐๐	ถนนลาดยาง แอสฟัลท์ติก คอนกรีตและ คูระบายน้ำที่มี การก่อสร้าง	-ประชาชนเดินทาง สะดวก ปลอดภัย -ป้องกันน้ำท่วมขัง	กองช่าง

รายละเอียดโครงการพัฒนา
แผนพัฒนาท้องถิ่น(พ.ศ. ๒๕๖๖ – ๒๕๗๐)
สำหรับโครงการที่เกินศักยภาพขององค์กรปกครองส่วนท้องถิ่นที่ใช้สำหรับการประสานแผนพัฒนาท้องถิ่น
เทศบาลตำบลทรายขาว อำเภอคลองท่อม จังหวัดกระบี่

ก. ยุทธศาสตร์จังหวัดที่ ๑ พัฒนาการท่องเที่ยวให้เป็นการท่องเที่ยวสีเขียว (Green Tourism) เพิ่มศักยภาพให้ได้มาตรฐานในระดับสากลและเชื่อมโยงการท่องเที่ยวระดับภูมิภาคและระดับนานาชาติ

ข. ยุทธศาสตร์การพัฒนาขององค์กรปกครองส่วนท้องถิ่นในเขตจังหวัดที่ ๑ พัฒนาการการท่องเที่ยวให้เป็นการท่องเที่ยวสีเขียว (Green Tourism)

๑. ยุทธศาสตร์การพัฒนาด้านโครงสร้างพื้นฐาน

๑.๑ แผนงานอุตสาหกรรมและการโยธา

ที่	โครงการ	วัตถุประสงค์	เป้าหมาย (ผลผลิตของ โครงการ)	งบประมาณ					ตัวชี้วัด (KPI)	ผลที่คาดว่าจะได้รับ	หน่วยงาน รับผิดชอบ หลัก
				๒๕๖๖ (บาท)	๒๕๖๗ (บาท)	๒๕๖๘ (บาท)	๒๕๖๙ (บาท)	๒๕๗๐ (บาท)			
	(ต่อ)		และก่อสร้าง คูระบายน้ำแบบ ฝาปิดเหล็กตะแกรง กว้าง ๐.๖๐ เมตร ลึก ๐.๖๕ เมตร ระยะทางไม่น้อย กว่า ๑,๘๐๐ เมตร (ตามแบบแปลนที่ ทต.ทรายขาว กำหนด)								
๑๔	โครงการซ่อมสร้าง ถนนลาดยางแอสฟัลท์ติก คอนกรีตปูบน สาย ทับควาย และก่อสร้าง คูระบายน้ำแบบฝาปิด เหล็กตะแกรง หมู่ที่ ๒ บ้านทรายขาว ตำบล ทรายขาว อำเภอ คลองท่อม จังหวัดกระบี่	-เพื่อพัฒนา ปรับปรุงเส้นทาง คมนาคม -เพื่อระบายน้ำ ออกในฤดูน้ำ หลาก	ทำการซ่อมสร้าง ถนนลาดยางแอส ฟัลท์ติกคอนกรีต ปูบนสายทับควาย โดยถนนกว้าง ๕ เมตร ระยะทางไม่ น้อยกว่า ๑,๔๐๐ เมตร หนา ๐.๐๔	๙,๐๑๓,๔๐๐	๙,๐๑๓,๔๐๐	๙,๐๑๓,๔๐๐	๙,๐๑๓,๔๐๐	๙,๐๑๓,๔๐๐	ถนนลาดยาง แอสฟัลท์ติก คอนกรีตและ คูระบายน้ำที่มี การก่อสร้าง	-ประชาชนเดินทาง สะดวก ปลอดภัย -ป้องกันน้ำท่วมขัง	กองช่าง

**รายละเอียดโครงการพัฒนา
แผนพัฒนาท้องถิ่น(พ.ศ. ๒๕๖๖ – ๒๕๗๐)
สำหรับโครงการที่เกินศักยภาพขององค์กรปกครองส่วนท้องถิ่นที่ใช้สำหรับการประสานแผนพัฒนาท้องถิ่น
เทศบาลตำบลทรายขาว อำเภอคลองท่อม จังหวัดกระบี่**

ก. ยุทธศาสตร์จังหวัดที่ ๑ พัฒนาการท่องเที่ยวให้เป็นการท่องเที่ยวสีเขียว (Green Tourism) เพิ่มศักยภาพให้ได้มาตรฐานในระดับสากลและเชื่อมโยงการท่องเที่ยวระดับภูมิภาคและระดับนานาชาติ

ข. ยุทธศาสตร์การพัฒนาขององค์กรปกครองส่วนท้องถิ่นในเขตจังหวัดที่ ๑ พัฒนาการการท่องเที่ยวให้เป็นการท่องเที่ยวสีเขียว (Green Tourism)

๑. ยุทธศาสตร์การพัฒนาด้านโครงสร้างพื้นฐาน

๑.๑ แผนงานอุตสาหกรรมและการโยธา

ที่	โครงการ	วัตถุประสงค์	เป้าหมาย (ผลผลิตของ โครงการ)	งบประมาณ					ตัวชี้วัด (KPI)	ผลที่คาดว่าจะได้รับ	หน่วยงาน รับผิดชอบ หลัก
				๒๕๖๖ (บาท)	๒๕๖๗ (บาท)	๒๕๖๘ (บาท)	๒๕๖๙ (บาท)	๒๕๗๐ (บาท)			
	(ต่อ)		หรือพื้นที่ไม่น้อยกว่า ๗,๐๐๐ ตารางเมตรและก่อสร้างคูระบายน้ำแบบฝาปิดเหล็กตะแกรงกว้าง ๐.๖๐ เมตร ลึก ๐.๖๕ เมตร ระยะทางไม่น้อยกว่า ๑,๘๐๐ เมตร (ตามแบบแปลนที่ ทต.ทรายขาว กำหนด)								

รายละเอียดโครงการพัฒนา
แผนพัฒนาท้องถิ่น(พ.ศ. ๒๕๖๖ – ๒๕๗๐)
สำหรับโครงการที่เกินศักยภาพขององค์กรปกครองส่วนท้องถิ่นที่ใช้สำหรับการประสานแผนพัฒนาท้องถิ่น
เทศบาลตำบลทรายขาว อำเภอคลองท่อม จังหวัดกระบี่

ก.ยุทธศาสตร์จังหวัดที่ ๑ พัฒนาการท่องเที่ยวให้เป็นการท่องเที่ยวสีเขียว (Green Tourism) เพิ่มศักยภาพให้ได้มาตรฐานในระดับสากลและเชื่อมโยงการท่องเที่ยวระดับภูมิภาคและระดับนานาชาติ
 ข. ยุทธศาสตร์การพัฒนาขององค์กรปกครองส่วนท้องถิ่นในเขตจังหวัดที่ ๑ พัฒนาการการท่องเที่ยวให้เป็นการท่องเที่ยวสีเขียว (Green Tourism)

๑. ยุทธศาสตร์การพัฒนาด้านโครงสร้างพื้นฐาน
 ๑.๑ แผนงานอุตสาหกรรมและการโยธา

ที่	โครงการ	วัตถุประสงค์	เป้าหมาย (ผลผลิตของ โครงการ)	งบประมาณ					ตัวชี้วัด (KPI)	ผลที่คาดว่าจะได้รับ	หน่วยงาน รับผิดชอบหลัก
				๒๕๖๖ (บาท)	๒๕๖๗ (บาท)	๒๕๖๘ (บาท)	๒๕๖๙ (บาท)	๒๕๗๐ (บาท)			
๑๕	โครงการซ่อมสร้างถนนลาดยางแอสฟัลท์ติกคอนกรีตปูบน สายในบ้าน และก่อสร้างคูระบายน้ำแบบฝาปิดเหล็กตะแกรงหมู่ที่ ๓ บ้านห้วยพลูหนึ่งตำบลทรายขาว อำเภอคลองท่อม จังหวัดกระบี่	-เพื่อพัฒนาปรับปรุงเส้นทางคมนาคม -เพื่อระบายน้ำออกในฤดูน้ำหลาก	ทำการซ่อมสร้างถนนลาดยางแอสฟัลท์ติกคอนกรีตปูบนสายทับควาย โดยถนนกว้าง ๔ เมตร ระยะทางไม่น้อยกว่า ๑,๕๐๐ เมตร หนา ๐.๐๔ หรือพื้นที่ไม่น้อยกว่า ๖,๐๐๐ ตารางเมตร และก่อสร้างคูระบายน้ำแบบฝาปิดเหล็กตะแกรง กว้าง ๐.๖๐ เมตร ลึก ๐.๖๕ เมตร ระยะทางไม่น้อยกว่า ๑,๘๐๐ เมตร (ตามแบบแปลนที่ ทต.ทรายขาว กำหนด)	๘,๗๐๑,๐๐๐	๘,๗๐๑,๐๐๐	๘,๗๐๑,๐๐๐	๘,๗๐๑,๐๐๐	๘,๗๐๑,๐๐๐	ถนนลาดยางแอสฟัลท์ติกคอนกรีตและคูระบายน้ำที่มีการก่อสร้าง	-ประชาชนเดินทางสะดวก ปลอดภัย -ป้องกันน้ำท่วมขัง	กองช่าง

รายละเอียดโครงการพัฒนา
แผนพัฒนาท้องถิ่น(พ.ศ. ๒๕๖๖ – ๒๕๗๐)
สำหรับโครงการที่เกินศักยภาพขององค์กรปกครองส่วนท้องถิ่นที่ใช้สำหรับการประสานแผนพัฒนาท้องถิ่น
เทศบาลตำบลทรายขาว อำเภอคลองท่อม จังหวัดกระบี่

ก. ยุทธศาสตร์จังหวัดที่ ๑ พัฒนาการท่องเที่ยวให้เป็นการท่องเที่ยวสีเขียว (Green Tourism) เพิ่มศักยภาพให้ได้มาตรฐานในระดับสากลและเชื่อมโยงการท่องเที่ยวระดับภูมิภาคและระดับนานาชาติ

ข. ยุทธศาสตร์การพัฒนาขององค์กรปกครองส่วนท้องถิ่นในเขตจังหวัดที่ ๑ พัฒนาการการท่องเที่ยวให้เป็นการท่องเที่ยวสีเขียว (Green Tourism)

๑. ยุทธศาสตร์การพัฒนาด้านโครงสร้างพื้นฐาน

๑.๑ แผนงานอุตสาหกรรมและการโยธา

ที่	โครงการ	วัตถุประสงค์	เป้าหมาย (ผลผลิตของ โครงการ)	งบประมาณ					ตัวชี้วัด (KPI)	ผลที่คาดว่าจะ ได้รับ	หน่วยงาน รับผิดชอบ หลัก
				๒๕๖๖ (บาท)	๒๕๖๗ (บาท)	๒๕๖๘ (บาท)	๒๕๖๙ (บาท)	๒๕๗๐ (บาท)			
๑๖	โครงการซ่อมสร้าง ถนนลาดยางแอสฟัลท์ติก คอนกรีตปูบน สายท้ายพรุ- โคกแคร์ และก่อสร้าง คูระบายน้ำแบบฝาปิด เหล็กตะแกรง หมู่ที่ ๓ บ้านห้วยพลูหนึ่ง ตำบล ทรายขาว อำเภอ คลองท่อม จังหวัดกระบี่	-เพื่อพัฒนา ปรับปรุงเส้นทาง คมนาคม -เพื่อระบายน้ำ ออกในฤดูน้ำ หลาก	ทำการซ่อมสร้าง ถนนลาดยางแอส ฟัลท์ติกคอนกรีต ปูบนสายท้ายควาย โดยถนนกว้าง ๔ เมตร ระยะทางไม่ น้อยกว่า ๑,๕๐๐ เมตร หนา ๐.๐๔ เมตร หรือพื้นที่ไม่ น้อยกว่า ๖,๐๐๐ ตารางเมตรและ ก่อสร้างคูระบายน้ำ แบบฝาปิดเหล็ก ตะแกรง กว้าง ๐.๖๐ เมตร ลึก ๐.๖๕ เมตร ระยะทางไม่น้อย กว่า ๑,๘๐๐ เมตร (ตามแบบแปลนที่ ทต.ทรายขาว กำหนด)	๙,๔๖๓,๓๐๐	๙,๔๖๓,๓๐๐	๙,๔๖๓,๓๐๐	๙,๔๖๓,๓๐๐	๙,๔๖๓,๓๐๐	ถนนลาดยาง แอสฟัลท์ติก คอนกรีตและ คูระบายน้ำที่มี การก่อสร้าง	-ประชาชนเดินทาง สะดวก ปลอดภัย -ป้องกันน้ำท่วมขัง	กองช่าง

รายละเอียดโครงการพัฒนา
แผนพัฒนาท้องถิ่น(พ.ศ. ๒๕๖๖ – ๒๕๗๐)
สำหรับโครงการที่เกินศักยภาพขององค์กรปกครองส่วนท้องถิ่นที่ใช้สำหรับการประสานแผนพัฒนาท้องถิ่น
เทศบาลตำบลทรายขาว อำเภอคลองท่อม จังหวัดกระบี่

ก. ยุทธศาสตร์จังหวัดที่ ๑ พัฒนาการท่องเที่ยวให้เป็นการท่องเที่ยวสีเขียว (Green Tourism) เพิ่มศักยภาพให้ได้มาตรฐานในระดับสากลและเชื่อมโยงการท่องเที่ยวระดับภูมิภาคและระดับนานาชาติ

ข. ยุทธศาสตร์การพัฒนาขององค์กรปกครองส่วนท้องถิ่นในเขตจังหวัดที่ ๑ พัฒนาการการท่องเที่ยวให้เป็นการท่องเที่ยวสีเขียว (Green Tourism)

๑. ยุทธศาสตร์การพัฒนาด้านโครงสร้างพื้นฐาน

๑.๑ แผนงานอุตสาหกรรมและการโยธา

ที่	โครงการ	วัตถุประสงค์	เป้าหมาย (ผลผลิตของ โครงการ)	งบประมาณ					ตัวชี้วัด (KPI)	ผลที่คาดว่าจะได้รับ	หน่วยงาน รับผิดชอบ หลัก
				๒๕๖๖ (บาท)	๒๕๖๗ (บาท)	๒๕๖๘ (บาท)	๒๕๖๙ (บาท)	๒๕๗๐ (บาท)			
๑๗	โครงการซ่อมสร้างถนนลาดยางแอสฟัลท์ติกคอนกรีตปูบนสายท่าเรือและก่อสร้างคูระบายน้ำแบบฝาปิดเหล็กตะแกรงหมู่ที่ ๕ บ้านทุ่งคา ตำบลทรายขาว อำเภอคลองท่อม จังหวัดกระบี่	-เพื่อพัฒนาปรับปรุงเส้นทางคมนาคม -เพื่อระบายน้ำออกในฤดูน้ำหลาก	ทำการซ่อมสร้างถนนลาดยางแอสฟัลท์ติกคอนกรีตปูบนสายท่าเรือโดยถนนกว้าง ๔ เมตร ระยะทางไม่น้อยกว่า ๖๐๐ เมตร หนา ๐.๐๔ หรือพื้นที่ไม่น้อยกว่า ๒,๔๐๐ ตารางเมตรและก่อสร้างคูระบายน้ำแบบฝาปิดเหล็กตะแกรง กว้าง ๐.๖๐ เมตร ลึก ๐.๖๕ เมตร ระยะทางไม่น้อยกว่า ๙๕๐ เมตร (ตามแบบแปลนที่ ทต.ทรายขาว กำหนด)	๔,๓๕๒,๕๐๐	๔,๓๕๒,๕๐๐	๔,๓๕๒,๕๐๐	๔,๓๕๒,๕๐๐	๔,๓๕๒,๕๐๐	ถนนลาดยางแอสฟัลท์ติกคอนกรีตและคูระบายน้ำที่มีการก่อสร้าง	-ประชาชนเดินทางสะดวก ปลอดภัย -ป้องกันน้ำท่วมขัง	กองช่าง

**รายละเอียดโครงการพัฒนา
แผนพัฒนาท้องถิ่น(พ.ศ. ๒๕๖๖ – ๒๕๗๐)
สำหรับโครงการที่เกินศักยภาพขององค์กรปกครองส่วนท้องถิ่นที่ใช้สำหรับการประสานแผนพัฒนาท้องถิ่น
เทศบาลตำบลทรายขาว อำเภอคลองท่อม จังหวัดกระบี่**

ก.ยุทธศาสตร์จังหวัดที่ ๑ พัฒนาการท่องเที่ยวให้เป็นการท่องเที่ยวสีเขียว (Green Tourism) เพิ่มศักยภาพให้ได้มาตรฐานในระดับสากลและเชื่อมโยงการท่องเที่ยวระดับภูมิภาคและระดับนานาชาติ

ข. ยุทธศาสตร์การพัฒนาขององค์กรปกครองส่วนท้องถิ่นในเขตจังหวัดที่ ๑ พัฒนาการการท่องเที่ยวให้เป็นการท่องเที่ยวสีเขียว (Green Tourism)

๑. ยุทธศาสตร์การพัฒนาด้านโครงสร้างพื้นฐาน

๑.๑ แผนงานอุตสาหกรรมและการโยธา

ที่	โครงการ	วัตถุประสงค์	เป้าหมาย (ผลผลิตของ โครงการ)	งบประมาณ					ตัวชี้วัด (KPI)	ผลที่คาดว่าจะได้รับ	หน่วยงาน รับผิดชอบ หลัก
				๒๕๖๖ (บาท)	๒๕๖๗ (บาท)	๒๕๖๘ (บาท)	๒๕๖๙ (บาท)	๒๕๗๐ (บาท)			
๑๘	โครงการก่อสร้างถนนคอนกรีตเสริมเหล็กสายบ้านใต้ หมู่ที่ ๓ บ้านห้วยพลูหนึ่ง ตำบลทรายขาว อำเภอคลองท่อม จังหวัดกระบี่	-เพื่อพัฒนาปรับปรุงเส้นทางคมนาคม	ก่อสร้างถนนคอนกรีตเสริมเหล็กสายบ้านใต้ หมู่ที่ ๓ บ้านห้วยพลูหนึ่ง ผิวจราจรกว้าง ๔ เมตร ระยะทางไม่น้อยกว่า ๑,๑๐๐ เมตร หนา ๐.๑๕ เมตร หรือพื้นที่ไม่น้อยกว่า ๔,๔๐๐ เมตร ไหล่ทางข้างละ ๐.๕๐ เมตร (ตามแบบแปลนที่ ทต.ทรายขาว กำหนด)	๓,๑๕๐,๒๐๐	๓,๑๕๐,๒๐๐	๓,๑๕๐,๒๐๐	-	-	ถนนคอนกรีตเสริมเหล็กที่มีการก่อสร้าง	-ประชาชนเดินทางสะดวก ปลอดภัย	กองช่าง

บัญชีครุภัณฑ์
แผนพัฒนาท้องถิ่น (พ.ศ. ๒๕๖๖-๒๕๗๐)
เทศบาลตำบลทรายขาว

ที่	แผนงาน	หมวด	ประเภท	เป้าหมาย (ผลผลิตของครุภัณฑ์)	งบประมาณและที่ผ่านมา					หน่วยงาน รับผิดชอบหลัก
					๒๕๖๖ (บาท)	๒๕๖๗ (บาท)	๒๕๖๘ (บาท)	๒๕๖๙ (บาท)	๒๕๗๐ (บาท)	
๑	แผนงานบริหารงาน ทั่วไป	ค่าครุภัณฑ์	ครุภัณฑ์คอมพิวเตอร์หรือ อิเล็กทรอนิกส์	เพื่อจัดซื้อเครื่องคอมพิวเตอร์ All In One สำหรับงานสำนักงาน จำนวน ๒ เครื่อง ราคาเครื่องละ ๑๗,๐๐๐ บาท (ตามเกณฑ์ราคากลางและคุณลักษณะพื้นฐาน การจัดหาอุปกรณ์และระบบคอมพิวเตอร์ฯ)	๓๔,๐๐๐	-	-	-	-	สำนักปลัด
๒	แผนงานบริหารงาน ทั่วไป	ค่าครุภัณฑ์	ครุภัณฑ์คอมพิวเตอร์ หรืออิเล็กทรอนิกส์	เพื่อจัดซื้อเครื่องคอมพิวเตอร์ สำหรับงาน มวผลแบบที่ ๑ (จอแสดงภาพขนาดไม่ น้อยกว่า ๑๙ นิ้ว) จำนวน ๒ เครื่อง ราคา เครื่องละ ๒๒,๐๐๐ บาท(ตามเกณฑ์ราคากลาง และคุณลักษณะพื้นฐานการจัดหาอุปกรณ์และ ระบบคอมพิวเตอร์ฯ)	๔๔,๐๐๐	-	-	-	-	สำนักปลัด
๓	แผนงานบริหารงาน ทั่วไป	ค่าครุภัณฑ์	ครุภัณฑ์คอมพิวเตอร์ หรืออิเล็กทรอนิกส์	เพื่อจัดซื้อเครื่องสำรองไฟฟ้า ขนาด ๘๐๐ VA จำนวน ๓ เครื่อง ราคาเครื่องละ ๒,๕๐๐ บาท (ตามเกณฑ์ราคากลางและคุณลักษณะพื้นฐาน การจัดหาอุปกรณ์และระบบคอมพิวเตอร์ฯ)	๗,๕๐๐	-	-	-	-	สำนักปลัด
๔	แผนงานบริหารงาน ทั่วไป	ค่าครุภัณฑ์	ครุภัณฑ์คอมพิวเตอร์ หรืออิเล็กทรอนิกส์	เพื่อจัดซื้อเครื่องคอมพิวเตอร์ All In One สำหรับงานสำนักงาน จำนวน ๒ เครื่อง ราคาเครื่องละ ๑๗,๐๐๐ บาท (ตามเกณฑ์ราคากลางและคุณลักษณะพื้นฐาน การจัดหาอุปกรณ์และระบบคอมพิวเตอร์ฯ)	๓๔,๐๐๐	-	-	-	-	กองคลัง

บัญชีครุภัณฑ์
แผนพัฒนาท้องถิ่น (พ.ศ. ๒๕๖๖-๒๕๗๐)
เทศบาลตำบลทรายขาว

ที่	แผนงาน	หมวด	ประเภท	เป้าหมาย (ผลผลิตของครุภัณฑ์)	งบประมาณและที่ผ่านมา					หน่วยงาน รับผิดชอบหลัก
					๒๕๖๖ (บาท)	๒๕๖๗ (บาท)	๒๕๖๘ (บาท)	๒๕๖๙ (บาท)	๒๕๗๐ (บาท)	
๕	แผนงานบริหารงาน ทั่วไป	ค่าครุภัณฑ์	ค่าครุภัณฑ์คอมพิวเตอร์ หรืออิเล็กทรอนิกส์	เพื่อจัดซื้อเครื่องสำรองไฟฟ้า ขนาด ๘๐๐ VA จำนวน ๒ เครื่อง ราคาเครื่องละ ๒,๕๐๐ บาท (ตามเกณฑ์ราคากลางและคุณลักษณะพื้นฐาน การจัดหาอุปกรณ์และระบบคอมพิวเตอร์ฯ)	๕,๐๐๐	-	-	-	-	กองคลัง
๖	แผนงานการศึกษา	ค่าครุภัณฑ์	ค่าครุภัณฑ์คอมพิวเตอร์ หรืออิเล็กทรอนิกส์	เพื่อจัดซื้อเครื่องคอมพิวเตอร์ All In One สำหรับงานสำนักงาน ราคาเครื่องละ ๑๗,๐๐๐ บาท (ตามเกณฑ์ราคากลางและ คุณลักษณะพื้นฐานการจัดหาอุปกรณ์และระบบ คอมพิวเตอร์ฯ) - ปี ๖๖ จำนวน ๓ เครื่อง (กองการศึกษา, ศพด.บ้านพรุพี) - ปี ๖๗ จำนวน ๒ เครื่อง (ศพด.บ้านบ่อมะม่วง, ศพด.ทต.ทรายขาว) - ปี ๖๘ จำนวน ๑ เครื่อง (ศพด.บ้านห้วยลึก)	๕๑,๐๐๐	๓๔,๐๐๐	๑๗,๐๐๐	-	-	กองการศึกษา
๗	แผนงานการศึกษา	ค่าครุภัณฑ์	ค่าครุภัณฑ์คอมพิวเตอร์ หรืออิเล็กทรอนิกส์	เพื่อจัดซื้อเครื่องพิมพ์แบบฉีดหมึกพร้อมติดตั้งถัง หมึกพิมพ์ (Ink Tank Printer) ราคาเครื่องละ ๔,๓๐๐ บาท (ตามเกณฑ์ราคากลางและ คุณลักษณะพื้นฐานการจัดหาอุปกรณ์และระบบ คอมพิวเตอร์ฯ) - ปี ๖๖ จำนวน ๓ เครื่อง (กองการศึกษา , ศพด.บ้านพรุพี) - ปี ๖๗ จำนวน ๒ เครื่อง (ศพด.บ้านบ่อมะม่วง, ศพด.ทต.ทรายขาว) - ปี ๖๘ จำนวน ๑ เครื่อง (ศพด.บ้านห้วยลึก)	๑๒,๙๐๐	๘,๖๐๐	๔,๓๐๐	-	-	กองการศึกษา

บัญชีครุภัณฑ์
แผนพัฒนาท้องถิ่น (พ.ศ. ๒๕๖๖-๒๕๗๐)
เทศบาลตำบลทรายขาว

ที่	แผนงาน	หมวด	ประเภท	เป้าหมาย (ผลผลิตของครุภัณฑ์)	งบประมาณและที่ผ่านมา					หน่วยงาน รับผิดชอบหลัก
					๒๕๖๖ (บาท)	๒๕๖๗ (บาท)	๒๕๖๘ (บาท)	๒๕๖๙ (บาท)	๒๕๗๐ (บาท)	
๘	แผนงานการศึกษา	ค่าครุภัณฑ์	ครุภัณฑ์คอมพิวเตอร์หรืออิเล็กทรอนิกส์	เพื่อจัดซื้อเครื่องสำรองไฟฟ้า ขนาด ๘๐๐VA ราคาเครื่องละ ๒,๕๐๐ บาท (ตามเกณฑ์ราคากลางและคุณลักษณะพื้นฐาน การจัดหาอุปกรณ์และระบบคอมพิวเตอร์ฯ) - ปี ๖๖ จำนวน ๓ เครื่อง (กองการศึกษา , ศพด.บ้านพรุพี) - ปี ๖๗ จำนวน ๒ เครื่อง (ศพด.บ้านปอมะม่วง, ศพด.ทต.ทรายขาว) - ปี ๖๘ จำนวน ๑ เครื่อง (ศพด.บ้านห้วยลึก)	๗,๕๐๐	๕,๐๐๐	๒,๕๐๐	-	-	กองการศึกษา
๙	แผนงานการศึกษา	ค่าครุภัณฑ์	ครุภัณฑ์โฆษณาและเผยแพร่	เพื่อจัดซื้อโทรทัศน์ แอล อี ดี (LED TV) แบบ Smart TV ระดับความละเอียดจอภาพ ๑๙๒๐x๑๐๘๐ พิกเซล ขนาด ๔๐ นิ้ว จำนวน ๑ เครื่อง โดยมีคุณลักษณะพื้นฐานตามบัญชีราคามาตรฐานครุภัณฑ์ฯ - ปี ๖๖ จำนวน ๑ เครื่อง (ศพด.ทต.ทรายขาว) - ปี ๖๙ จำนวน ๑ เครื่อง (ศพด.บ้านห้วยลึก)	๘,๙๐๐	-	-	๘,๙๐๐	-	กองการศึกษา
๑๐	แผนงานการศึกษา	ค่าครุภัณฑ์	ครุภัณฑ์สำนักงาน	เพื่อจัดซื้อเก้าอี้พนักคอย ๓ ที่นั่ง ราคาชุดละ ๖,๐๐๐ บาท ราคาตามท้องตลาด โดยมีคุณลักษณะพื้นฐานดังนี้ คือ ที่นั่ง ๓ ที่นั่ง มีขนาดไม่น้อยกว่า กว้าง ๕๙ ซม. x ยาว ๑๗๖ ซม. x สูง ๗๖ ซม. พนักพิงและที่นั่งหุ้มหนังเทียม - ปี ๖๖ จำนวน ๒ ชุด (ศพด.ทต.ทรายขาว) - ปี ๖๗ จำนวน ๒ ชุด (ศพด.บ้านห้วยลึก) - ปี ๖๘ จำนวน ๒ ชุด (ศพด.บ้านพรุพี)	๑๒,๐๐๐	๑๒,๐๐๐	๑๒,๐๐๐	-	-	กองการศึกษา

บัญชีครุภัณฑ์
แผนพัฒนาท้องถิ่น (พ.ศ. ๒๕๖๖-๒๕๗๐)
เทศบาลตำบลทรายขาว

ที่	แผนงาน	หมวด	ประเภท	เป้าหมาย (ผลผลิตของครุภัณฑ์)	งบประมาณและที่ผ่านมา					หน่วยงาน รับผิดชอบหลัก
					๒๕๖๖ (บาท)	๒๕๖๗ (บาท)	๒๕๖๘ (บาท)	๒๕๖๙ (บาท)	๒๕๗๐ (บาท)	
๑๑	แผนงานการศึกษา	ค่าครุภัณฑ์	ครุภัณฑ์งานบ้าน งานครัว	เพื่อจัดซื้อซิงค์ล้างจาน ชนิด ๒ หลุม ๑ ที่พัก จำนวน ๓ ชุด ราคาตามท้องตลาด โดยมี คุณลักษณะพื้นฐาน คือ มีขนาดไม่น้อยกว่า ๓๙x๓๕ ซม. ทำจากสแตนเลสตีลหนาไม่น้อยกว่า ๐.๖ มม. หลุมลึก ๑๕ ซม. สะดืออ่างตะกร้ามีขนาดไม่น้อย กว่า ๔.๕ นิ้ว พร้อมท่อน้ำล้นและท่อน้ำทิ้ง อ่างมี ขนาดไม่น้อยกว่า ๑๒๐x๕๐ ซม. - ปี ๖๖ จำนวน ๓ ชุด (ศพด.บ้านทุ่งคา , ศพด.บ้านบ่อมะม่วง , ศพด.บ้านห้วยลึก)	๑๒,๐๐๐	-	-	-	-	กองการศึกษา
๑๒	แผนงานการศึกษา	ค่าครุภัณฑ์	ครุภัณฑ์งานบ้าน งานครัว	เพื่อจัดซื้อเตาแก๊ส ๒ หัว พร้อมถังแก๊ส ๑๕ ก.ก. จำนวน ๒ ชุด ราคาตามท้องตลาด คุณลักษณะ พื้นฐานดังนี้ เตาตู้หน้าสแตนเลส ๒ หัวเตา ถังแก๊ส มีขนาดน้ำหนักไม่น้อยกว่า ๑๕ ก.ก. - ปี ๖๖ จำนวน ๒ ชุด (ศพด.บ้านบ่อมะม่วง และศพด.บ้านทุ่งคา)	๑๐,๐๐๐	-	-	-	-	กองการศึกษา
๑๓	แผนงานการศึกษา	ค่าครุภัณฑ์	ครุภัณฑ์งานบ้าน งานครัว	เพื่อจัดซื้อตู้เย็น ขนาด ๗ คิวบิกฟุต จำนวน ๓ ตู้ โดยมีคุณลักษณะพื้นฐานตามบัญชีราคามาตรฐาน ครุภัณฑ์ฯ - ปี ๖๖ จำนวน ๑ ตู้ (ศพด.บ้านบ่อมะม่วง) - ปี ๖๗ จำนวน ๑ ตู้ (ศพด.บ้านห้วยลึก) - ปี ๗๐ จำนวน ๑ ตู้ ศพด. บ้านทุ่งคา	๘,๕๐๐	๘,๕๐๐	-	-	๘,๕๐๐	กองการศึกษา

บัญชีครุภัณฑ์
แผนพัฒนาท้องถิ่น (พ.ศ. ๒๕๖๖-๒๕๗๐)
เทศบาลตำบลทรายขาว

ที่	แผนงาน	หมวด	ประเภท	เป้าหมาย (ผลผลิตของครุภัณฑ์)	งบประมาณและที่ผ่านมา					หน่วยงาน รับผิดชอบหลัก
					๒๕๖๖ (บาท)	๒๕๖๗ (บาท)	๒๕๖๘ (บาท)	๒๕๖๙ (บาท)	๒๕๗๐ (บาท)	
๑๔	แผนงานการศึกษา	ค่าครุภัณฑ์	ครุภัณฑ์งานบ้าน งานครัว	เพื่อจัดซื้อเคาน์เตอร์ครัว โครงสร้างทำจากเหล็ก ครอบด้วยอลูมิเนียม มีการเสริมขอบยางที่บาน ประตู เพื่อเพิ่มและสามารถป้องกันฝุ่นละอองและ แมลง มีขนาดไม่น้อยกว่า(กxยxส) ๕๔x๑๕๐x๘๐ ซม. จำนวน ๓ หลัง ราคาตามท้องตลาด - ปี ๖๖ จำนวน ๑ หลัง (ศพด.บ้านห้วยลึก) - ปี ๖๗ จำนวน ๑ หลัง (ศพด.บ้านทุ่งคา) - ปี ๖๘ จำนวน ๑ หลัง (ศพด.บ้านบ่อมะม่วง)	๗,๐๐๐	๗,๐๐๐	๗,๐๐๐	-	-	กองการศึกษา
๑๕	แผนงานการศึกษา	ค่าครุภัณฑ์	ครุภัณฑ์สำนักงาน	เพื่อจัดซื้อชุดโต๊ะอนุบาล ๖ ที่นั่ง ราคาตาม ท้องตลาด โดยมีคุณลักษณะพื้นฐาน คือ -โต๊ะ (กว้าง๖๐ซม. ยาว๑๒๐ซม. สูง๕๕ซม.) -เก้าอี้ (กว้าง๒๘ซม. ยาว๓๐ซม. สูง๕๕ซม.) - ปี ๖๖ จำนวน ๒ ชุด (ศพด.บ้านบ่อมะม่วง) - ปี ๖๘ จำนวน ๔ ชุด (ศพด.บ้านพรุพี) - ปี ๗๐ จำนวน ๕ ชุด (ศพด.บ้านห้วยลึก)	๑๓,๐๐๐	-	๒๖,๐๐๐	-	๓๒,๕๐๐	กองการศึกษา
๑๖	แผนงานการศึกษา	ค่าครุภัณฑ์	ครุภัณฑ์สำนักงาน	เพื่อจัดซื้อพัดลมโคจรชนิดติดฝาผนังพร้อมติดตั้ง จำนวน ๕ ตัว (ราคาตามท้องตลาด) มีคุณลักษณะ ดังนี้ มีขนาดใบพัดไม่น้อยกว่า ๑๖ นิ้ว สามารถปรับแรงลมได้ ๓ ระดับ - ปี ๖๗ จำนวน ๕ ตัว (ศพด.บ้านบ่อมะม่วง)	-	๑๐,๐๐๐	-	-	-	กองการศึกษา

บัญชีครุภัณฑ์
แผนพัฒนาท้องถิ่น (พ.ศ. ๒๕๖๖-๒๕๗๐)
เทศบาลตำบลทรายขาว

ที่	แผนงาน	หมวด	ประเภท	เป้าหมาย (ผลผลิตของครุภัณฑ์)	งบประมาณและที่ผ่านมา					หน่วยงาน รับผิดชอบหลัก
					๒๕๖๖ (บาท)	๒๕๖๗ (บาท)	๒๕๖๘ (บาท)	๒๕๖๙ (บาท)	๒๕๗๐ (บาท)	
๑๗	แผนงาน การศึกษา	ค่าครุภัณฑ์	ครุภัณฑ์สำนักงาน	เพื่อจัดซื้อพัดลมเพดานพร้อมติดตั้ง (ราคาตามท้องตลาด) มีคุณลักษณะดังนี้ มีขนาดใบพัดไม่น้อยกว่า ๑๘ นิ้ว สามารถปรับ แรงลมได้ ๓ ระดับ ได้รับมาตรฐานประหยัดไฟ เบอร์ ๕ - ปี ๖๖ จำนวน ๖ ตัว (ศพต.บ้านพรุพี) - ปี ๖๗ จำนวน ๗ ตัว (ศพต.บ้านบ่อมะม่วง)	๑๒,๐๐๐	๑๔,๐๐๐	-	-	-	กองการศึกษา
๑๘	แผนงาน อุตสาหกรรม และการโยธา	ค่าครุภัณฑ์	ครุภัณฑ์ก่อสร้าง	เพื่อจัดซื้อรถตัดหญ้าชุดหลัง ชนิดขับเคลื่อน ๔ ล้อ จำนวน ๑ คัน (โดยมี คุณลักษณะพื้นฐานตามบัญชีราคามาตรฐาน ครุภัณฑ์ฯ)	๓,๕๒๐,๐๐๐	-	-	-	-	กองช่าง
๑๙	แผนงาน สาธารณสุข	ค่าครุภัณฑ์	ครุภัณฑ์ยานพาหนะ และขนส่ง	เพื่อจัดซื้อรถบรรทุกขยะ ขนาด ๖ ตัน ๖ ล้อ ปริมาตรกระบอกลูกสูบไม่ต่ำกว่า ๖,๐๐๐ ซีซี แบบตัดท้าย (โดยมีคุณลักษณะพื้นฐานตามบัญชี ราคามาตรฐานครุภัณฑ์ฯ)	๒,๔๐๐,๐๐๐	๒,๔๐๐,๐๐๐	-	-	-	สำนักปลัด

บัญชีครุภัณฑ์
แผนพัฒนาท้องถิ่น (พ.ศ. ๒๕๖๖-๒๕๗๐)
เทศบาลตำบลทรายขาว

ที่	แผนงาน	หมวด	ประเภท	เป้าหมาย (ผลผลิตของครุภัณฑ์)	งบประมาณและที่ผ่านมา					หน่วยงาน รับผิดชอบหลัก
					๒๕๖๖ (บาท)	๒๕๖๗ (บาท)	๒๕๖๘ (บาท)	๒๕๖๙ (บาท)	๒๕๗๐ (บาท)	
๒๐	แผนงาน บริหารงานทั่วไป	ครุภัณฑ์	ครุภัณฑ์ยาน พาหนะและขนส่ง	จัดซื้อรถบรรทุก (ดีเซล) ขนาด ๑ ตัน ปริมาตร กระบอกสูบไม่ต่ำกว่า ๒,๔๐๐ ซีซี หรือกำลัง เครื่องยนต์สูงสุดไม่ต่ำกว่า ๑๑๐ กิโลวัตต์ ขับเคลื่อน ๔ ล้อ แบบดับเบิลแค้น (คุณลักษณะพื้นฐานตาม บัญชีราคามาตรฐานครุภัณฑ์ฯ)	๑,๐๙๒,๐๐๐	-	-	-	-	สำนักปลัด
๒๑	แผนงาน อุตสาหกรรม และการโยธา	ครุภัณฑ์	ครุภัณฑ์การเกษตร	จัดซื้อรถฟาร์มแทรกเตอร์ ชนิดขับเคลื่อน ๔ ล้อ ขนาดไม่น้อยกว่า ๑๒๐ แรงม้า ติดตั้งใบมีดดิน หน้าแบบสไลด์ และติดตั้งเครื่องตัดหญ้าไหลทาง พร้อมติดตั้งไฟสัญญาณฉุกเฉินสีเหลืองบนหลังคา ไฟเบอร์กลาส โครงเหล็กสีเหลี่ยมแข็งแรง เครื่องตัด หญ้าไหลทางเป็นผลิตภัณฑ์ที่มีคุณภาพได้รับการ รับรองระบบบริหารงานคุณภาพตามมาตรฐาน ISO ๙๐๐๑ ตัวรถและอุปกรณ์ทุกชนิดเป็นของใหม่ไม่ เคยใช้งานมาก่อน (ราคาตามท้องตลาด ไม่มีใน มาตรฐานครุภัณฑ์สำนักงบประมาณ)	-	๓,๖๐๐,๐๐๐	-	-	๓,๖๐๐,๐๐๐	กองช่าง

ส่วนที่ ๔

การติดตามและประเมินผล

๔.๑ การติดตามและประเมินผลยุทธศาสตร์

ตามพระราชบัญญัติกำหนดแผนและขั้นตอนการกระจายอำนาจให้แก่องค์กรปกครองส่วนท้องถิ่น พ.ศ. ๒๕๔๒ ได้กำหนดให้องค์กรปกครองส่วนท้องถิ่น มีอำนาจและหน้าที่ในการจัดทำแผนพัฒนาท้องถิ่นของตนเอง โดยในการจัดทำแผนพัฒนาขององค์กรปกครองส่วนท้องถิ่นนั้น จะต้องดำเนินการตามระเบียบกระทรวงมหาดไทย ว่าด้วยการจัดทำแผนพัฒนาขององค์กรปกครองส่วนท้องถิ่น พ.ศ. ๒๕๔๘ และที่แก้ไขเพิ่มเติมถึง (ฉบับที่ ๓) พ.ศ. ๒๕๖๑ ทั้งนี้ แผนพัฒนาท้องถิ่นจะต้องสอดคล้องกับแผนพัฒนาจังหวัด ยุทธศาสตร์การพัฒนาขององค์กรปกครองส่วนท้องถิ่นในเขตจังหวัด แผนพัฒนาอำเภอ แผนพัฒนาตำบล แผนพัฒนาหมู่บ้านหรือแผนชุมชน อันมีลักษณะเป็นการกำหนดรายละเอียดแผนงาน ดังนั้น จึงต้องมีการกำหนดยุทธศาสตร์การพัฒนาขององค์กรปกครองส่วนท้องถิ่นในเขตจังหวัดขึ้น ตาม กระบวนการพิจารณาจากประชาคมท้องถิ่นระดับจังหวัด ร่วมกับคณะกรรมการพัฒนาองค์การบริหารส่วน จังหวัด คณะกรรมการประสานแผนพัฒนาท้องถิ่นระดับจังหวัด ผู้แทนองค์กรปกครองส่วนท้องถิ่นในเขต จังหวัด ร่วมกันจัดทำ ทบทวน หรือเปลี่ยนแปลงยุทธศาสตร์การพัฒนาขององค์กรปกครองส่วนท้องถิ่นใน เขตจังหวัด เพื่อให้การจัดทำแผนพัฒนาขององค์กรปกครองส่วนท้องถิ่นเกิดประสิทธิภาพ ประสิทธิผล โดยนำยุทธศาสตร์การพัฒนาขององค์กรปกครองส่วนท้องถิ่นในเขตจังหวัดไปใช้เป็นแนวทางในการจัดทำ แผนพัฒนาท้องถิ่นของตนเองได้ต่อไป และเพื่อให้สามารถบูรณาการกับแผนพัฒนาจังหวัด แผนปฏิบัติ ราชการประจำปีของจังหวัด และตอบสนองความต้องการของประชาชนอันจะนำไปสู่การจัดทำงบประมาณ ที่มีประสิทธิภาพในท้องถิ่นได้อย่างแท้จริง เป็นเครื่องมือในการพัฒนาท้องถิ่นให้เข้มแข็ง เกิดประโยชน์ สูงสุดต่อประชาชนในท้องถิ่น

ดังนั้น องค์กรปกครองส่วนท้องถิ่น จึงต้องกำหนดยุทธศาสตร์การพัฒนาขององค์กรปกครอง ส่วนท้องถิ่นให้สอดคล้องยุทธศาสตร์การพัฒนาขององค์กรปกครองส่วนท้องถิ่นในเขตจังหวัด เพื่อนำไปสู่การบูรณาการร่วมกัน ให้เกิดความสอดคล้องกับแผนพัฒนาจังหวัด สามารถเชื่อมโยงไปสู่แผนพัฒนากลุ่มจังหวัด แผนพัฒนาภาค แผนพัฒนาเศรษฐกิจและสังคมแห่งชาติ ฉบับที่ ๑๒ แผนยุทธศาสตร์ชาติ ๒๐ ปี ไทยแลนด์ ๔.๐ และในการจัดทำแผนพัฒนาท้องถิ่น (พ.ศ. ๒๕๖๖ – ๒๕๗๐) จะต้องมีการติดตาม และติดตามและประเมินผลยุทธศาสตร์เพื่อความสอดคล้องแผนพัฒนาท้องถิ่นขององค์กรปกครองส่วนท้องถิ่น ตามระเบียบกระทรวงมหาดไทย ว่าด้วยการจัดทำแผนขององค์กรปกครองส่วนท้องถิ่น พ.ศ. ๒๕๔๘ และที่แก้ไขเพิ่มเติมถึง (ฉบับที่ ๓) พ.ศ. ๒๕๖๑ โดยคณะกรรมการติดตามและประเมินผลแผนพัฒนาท้องถิ่น จะต้องดำเนินการให้คะแนนตามเกณฑ์ที่กำหนดไว้ ซึ่งเป็นส่วนหนึ่งของการติดตาม และประเมินผลแผนพัฒนา โดยดำเนินการให้แล้วเสร็จภายในหกสัปดาห์ นับแต่วันที่ประกาศใช้ งบประมาณรายจ่าย รายละเอียดแนวทางการพิจารณาตามหนังสือกระทรวงมหาดไทย ค่วนที่สุด ที่ มท ๐๘๑๐.๓/ว ๙๔๑๔ ลงวันที่ ๓๐ ธันวาคม ๒๕๖ ๓ เรื่อง แนวทางการจัดทำแผนพัฒนาขององค์กร ปกครองส่วนท้องถิ่น (พ.ศ. ๒๕๖๖ – ๒๕๗๐) ดังนี้

แนวทางการ...

แนวทางการพิจารณาการติดตามและประเมินผลยุทธศาสตร์
เพื่อความสอดคล้องแผนพัฒนาท้องถิ่นขององค์กรปกครองส่วนท้องถิ่น

ประเด็นการพิจารณา	คะแนน
๑. ข้อมูลสภาพทั่วไปและข้อมูลพื้นฐานขององค์กรปกครองส่วนท้องถิ่น	๒๐
๒. การวิเคราะห์สถานการณ์และศักยภาพ	๒๐
๓. ยุทธศาสตร์ประกอบด้วย	๖๐
๓.๑ ยุทธศาสตร์ขององค์กรปกครองส่วนท้องถิ่น	(๑๐)
๓.๒ ยุทธศาสตร์ขององค์กรปกครองส่วนท้องถิ่นในเขตจังหวัด	(๑๐)
๓.๓ ยุทธศาสตร์จังหวัด	(๑๐)
๓.๔ วิสัยทัศน์	(๕)
๓.๕ กลยุทธ์	(๕)
๓.๖ เป้าประสงค์ของแต่ละประเด็นกลยุทธ์	(๕)
๓.๗ จุดยืนทางยุทธศาสตร์	(๕)
๓.๘ แผนงาน	(๕)
๓.๙ ความเชื่อมโยงของยุทธศาสตร์ในภาพรวม	(๕)
รวมคะแนน	๑๐๐

แนวทางเบื้องต้นในการให้คะแนนแนวทางการพิจารณาการติดตามและประเมินผลยุทธศาสตร์
เพื่อความสอดคล้องแผนพัฒนาท้องถิ่นขององค์กรปกครองส่วนท้องถิ่น

ประเด็นการพิจารณา	รายละเอียดหลักเกณฑ์	คะแนน เต็ม	คะแนน ที่ได้
๑. ข้อมูลสภาพทั่วไป และข้อมูลพื้นฐานของ องค์กรปกครองส่วน ท้องถิ่น	ควรประกอบด้วยข้อมูลดังนี้ (๑) ข้อมูลเกี่ยวกับด้านกายภาพ เช่น ที่ตั้งของหมู่บ้าน/ ชุมชน/ตำบล ลักษณะภูมิประเทศ ลักษณะภูมิอากาศ ลักษณะของที่ดิน ลักษณะของแหล่งน้ำ ลักษณะของป่าไม้ ฯลฯ ด้านการเมือง/การปกครอง เช่น เขตการปกครองการ เลือกตั้ง ฯลฯ	๒๐ (๓)	
	(๒) ข้อมูลเกี่ยวกับด้านการเมือง/การปกครอง เช่น เขต การ ปกครอง การเลือกตั้ง ฯลฯ ประชากร เช่น ข้อมูล เกี่ยวกับ จำนวนประชากร และช่วงอายุและจำนวน ประชากร ฯลฯ	(๒)	
	(๓) ข้อมูลเกี่ยวกับสภาพทางสังคม เช่น การศึกษา สาธารณสุข อาชญากรรม ยาเสพติด การสังคมสงเคราะห์	(๒)	
	(๔) ข้อมูลเกี่ยวกับระบบบริหารพื้นฐาน เช่น การคมนาคม ขนส่ง การไฟฟ้า การประปา โทรศัพท์ ฯลฯ (๒)	(๒)	
	(๕) ข้อมูลเกี่ยวกับระบบเศรษฐกิจ เช่น การเกษตร การ ประมง การประมงสัตว์ การบริการ การท่องเที่ยว อุตสาหกรรม การพาณิชย์/กลุ่มอาชีพแรงงาน ฯลฯ	(๒)	
	(๖) ข้อมูลเกี่ยวกับศาสนา ประเพณี วัฒนธรรม เช่น การ นับ ถือศาสนาประเพณี และงานประจำปี ภูมิปัญญาท้องถิ่น ภาษาถิ่น สินค้าพื้นเมืองและของที่ระลึก ฯลฯ และอื่นๆ	(๒)	
	(๗) ข้อมูลเกี่ยวกับทรัพยากรธรรมชาติ เช่น น้ำ ป่าไม้ ภูเขา คุณภาพของทรัพยากรธรรมชาติ ฯลฯ	(๒)	
	(๘) การสำรวจและจัดเก็บข้อมูลเพื่อการจัดทำแผนพัฒนา ท้องถิ่นหรือการใช้ข้อมูล จปฐ.	(๒)	
	(๙) การประชุมประชาคมท้องถิ่น รูปแบบ วิธีการ และการ ดำเนินการประชุมประชาคมท้องถิ่นโดยใช้กระบวนการ ร่วม คิด ร่วมทำ ร่วมตัดสินใจ ร่วมตรวจสอบ ร่วมรับ ประโยชน์ ร่วมแก้ไขปัญหา ปรัชญาหรือ แลกเปลี่ยน เรียนรู้ เพื่อแก้ไข ปัญหาสำหรับการพัฒนาท้องถิ่นตาม อำนาจหน้าที่ของ องค์กรปกครองส่วนท้องถิ่น (๓)	(๓)	

ประเด็นการพิจารณา	รายละเอียดหลักเกณฑ์	คะแนน เต็ม	คะแนน ที่ได้
๒. การวิเคราะห์ สภาพการณ์และ ศักยภาพ	ควรประกอบด้วยข้อมูลดังนี้ (๑) การวิเคราะห์ที่ครอบคลุมความเชื่อมโยง ความสอดคล้อง ยุทธศาสตร์จังหวัด ยุทธศาสตร์การพัฒนาขององค์กร ปกครองส่วน ท้องถิ่นในเขตจังหวัด ยุทธศาสตร์ขององค์กร ปกครองส่วนท้องถิ่น นโยบายของผู้บริหารท้องถิ่น รวมถึง ความเชื่อมโยงแผนยุทธศาสตร์ชาติ ๒๐ ปี แผนพัฒนา เศรษฐกิจและสังคมแห่งชาติ และ Thailand ๔.๐	๒๐ (๕)	
	(๒) การวิเคราะห์การใช้ผังเมืองรวมหรือผังเมืองเฉพาะและ การบังคับใช้ผลของการบังคับใช้ สภาพการณ์ที่เกิดขึ้นต่อ การพัฒนาท้องถิ่น	(๓)	
	(๓) การวิเคราะห์ทางสังคม เช่น ด้านแรงงาน การศึกษา สาธารณสุข ความยากจน อาชญากรรม ปัญหาเสพติด เทคโนโลยี จารีต ประเพณี วัฒนธรรม ภูมิปัญญาท้องถิ่น เป็นต้น	(๓)	
	(๔) การวิเคราะห์ทางเศรษฐกิจ ข้อมูลด้านรายได้ครัวเรือน การ ส่งเสริมอาชีพ กลุ่มอาชีพ กลุ่มทางสังคม การพัฒนา อาชีพและกลุ่ม ต่างๆ สภาพทางเศรษฐกิจและความเป็นอยู่ ทั่วไป เป็นต้น	(๓)	
	(๕) การวิเคราะห์สิ่งแวดล้อม พื้นที่สีเขียว ธรรมชาติต่างๆ ทาง ภูมิศาสตร์ กระบวนการหรือสิ่งที่เกิดขึ้น การประดิษฐ์ที่มี ผลต่อ สิ่งแวดล้อมและการพัฒนา	(๓)	
	(๖) ผลการวิเคราะห์ศักยภาพเพื่อประเมินสถานภาพ การพัฒนาใน ปัจจุบันและโอกาสการพัฒนาในอนาคต ของท้องถิ่น ด้วยเทคนิค SWOT Analysis ที่อาจส่งผลต่อ การดำเนินงานได้แก่ S-Strengit (จุด แข็ง) W-Weakness (จุดอ่อน) O-Opportunity (โอกาส) และT-Therat (อุปสรรค)	(๓)	
๓. ยุทธศาสตร์ ๓.๑ ยุทธศาสตร์ ของ องค์กรปกครอง ส่วน ท้องถิ่น	ควรประกอบด้วยข้อมูลดังนี้ สอดคล้องกับสภาพสังคม เศรษฐกิจ สิ่งแวดล้อมของท้องถิ่น ประเด็นปัญหาการพัฒนา และแนวทางการ พัฒนาที่สอดคล้องกับยุทธศาสตร์ของ องค์กรปกครองส่วนท้องถิ่น และเชื่อมโยงหลักประชารัฐ แผนยุทธศาสตร์ชาติ ๒๐ ปี แผนพัฒนา เศรษฐกิจและสังคม แห่งชาติ และ Thailand ๔.๐	๖๐ (๑๐)	
๓.๒ ยุทธศาสตร์ ของ องค์กรปกครอง ส่วน ท้องถิ่นในเขต จังหวัด	สอดคล้องและเชื่อมโยงกับสภาพสังคม เศรษฐกิจ สิ่งแวดล้อมของ ท้องถิ่น และยุทธศาสตร์จังหวัด และ เชื่อมโยงหลักประชารัฐแผน ยุทธศาสตร์ชาติ ๒๐ ปี แผนพัฒนาเศรษฐกิจและสังคมแห่งชาติและ Thailand ๔.๐	(๑๐)	

ประเด็นการพิจารณา	รายละเอียดหลักเกณฑ์	คะแนน เต็ม	คะแนน ที่ได้
๓.๓ ยุทธศาสตร์ จังหวัด	สอดคล้องกับแผนพัฒนาภูมิภาค ยุทธศาสตร์พัฒนาภาค แผนพัฒนาเศรษฐกิจและสังคมแห่งชาติ แผนการบริหารราชการแผ่นดิน นโยบาย/ยุทธศาสตร์ คสช. และนโยบายรัฐบาล หลักประชา รัฐ แผนยุทธศาสตร์ชาติ ๒๐ ปี และ Thailand ๔.๐	(๑๐)	
๓.๔ วิสัยทัศน์	วิสัยทัศน์ ซึ่งมีลักษณะแสดงสถานภาพที่องค์กรปกครองส่วนท้องถิ่นต้องการจะเป็นหรือบรรลุถึงอนาคตอย่างชัดเจน สอดคล้อง กับโอกาสและศักยภาพที่เป็นลักษณะเฉพาะ องค์กรปกครองส่วน ท้องถิ่นและสัมพันธ์กับโครงการพัฒนา	(๕)	
๓.๕ กลยุทธ์	แสดงให้เห็นช่องทาง วิธีการ ภารกิจหรือสิ่งที่ต้องทำตามอำนาจ หน้าที่ขององค์กรปกครองส่วนท้องถิ่นที่จะนำไปสู่การบรรลุ วิสัยทัศน์ หรือแสดงให้เห็นถึงความชัดเจนในสิ่งที่จะดำเนินการให้ บรรลุวิสัยทัศน์นั้น	(๕)	
๓.๖ เป้าประสงค์ ของแต่ละประเด็น กลยุทธ์	เป้าประสงค์ของแต่ละประเด็นกลยุทธ์มีความสอดคล้องและสนับสนุนต่อกกลยุทธ์ที่จะเกิดขึ้น มุ่งหมายสิ่งหนึ่งสิ่งใดที่ชัดเจน	(๕)	
๓.๗ จุดยืนทางยุทธศาสตร์ (Positioning)	ความมุ่งมั่นอันแน่วแน่ในการวางแผนพัฒนาท้องถิ่น เพื่อให้บรรลุ วิสัยทัศน์ขององค์กรปกครองส่วนท้องถิ่น ซึ่งเกิดจาก ศักยภาพของ พื้นที่จริง ที่จะนำไปสู่ผลสำเร็จทางยุทธศาสตร์	(๕)	
๓.๘ แผนงาน	แผนงานหรือจุดมุ่งหมายเพื่อการพัฒนาในอนาคต กำหนดจุดมุ่งหมายในเรื่องใดเรื่องหนึ่งหรือแผนงานที่เกิดจากเป้าประสงค์ ตัวชี้วัด ค่าเป้าหมาย กลยุทธ์ จุดยืนทางยุทธศาสตร์ขององค์กร ปกครองส่วนท้องถิ่นที่มีความชัดเจน นำไปสู่การทำโครงการ พัฒนาท้องถิ่นในแผนพัฒนาท้องถิ่น โดยระบุแผนงานและความ เชื่อมโยงดังกล่าว	(๕)	
๓.๙ ความเชื่อมโยง ของยุทธศาสตร์ใน ภาพรวม	ความเชื่อมโยงองค์รวมที่นำไปสู่การพัฒนาท้องถิ่นที่เกิดผลผลิต/ โครงการจากแผนยุทธศาสตร์ชาติ ๒๐ ปี แผนพัฒนาเศรษฐกิจและ สังคมแห่งชาติ ฉบับที่ ๑๒ Thailand ๔.๐ แผนพัฒนาภาค/ แผนพัฒนาภูมิภาค/ แผนพัฒนาจังหวัด /แผนพัฒนาจังหวัดยุทธศาสตร์การพัฒนา ขององค์กรปกครองส่วนท้องถิ่นในเขตจังหวัด และยุทธศาสตร์ของ องค์กรปกครองส่วนท้องถิ่น	(๕)	
รวม		๑๐๐	

๔.๒ การติดตามและประเมินผลโครงการ

ในการจัดทำแผนพัฒนาท้องถิ่น (พ.ศ. ๒๕๖๖ – ๒๕๗๐) ขององค์กรปกครองส่วนท้องถิ่น จะต้องมีการติดตามและประเมินผลโครงการขององค์กรปกครองส่วนท้องถิ่นเพื่อความสอดคล้อง แผนพัฒนาท้องถิ่น ตามระเบียบกระทรวงมหาดไทย ว่าด้วยการจัดทำแผนขององค์กรปกครองส่วนท้องถิ่น พ.ศ. ๒๕๔๘ และที่แก้ไขเพิ่มเติมถึง (ฉบับที่ ๓) พ.ศ. ๒๕๖๑ โดยคณะกรรมการติดตามและประเมินผล แผนพัฒนาท้องถิ่น จะต้องดำเนินการให้คะแนนตามเกณฑ์ที่กำหนดไว้ ซึ่งเป็นส่วนหนึ่งของการติดตามและ ประเมินผลแผนพัฒนา โดยดำเนินการให้แล้วเสร็จภายในหกสิบวัน นับแต่วันที่ประกาศใช้งบประมาณ ภายใต้งบประมาณ รายจ่าย

แนวทางการพิจารณาการติดตามและประเมินผลโครงการ
เพื่อความสอดคล้องแผนพัฒนาท้องถิ่น(พ.ศ. ๒๕๖๑ – ๒๕๖๕) ขององค์กรปกครองส่วนท้องถิ่น

ประเด็นการพิจารณา	คะแนน
๑. การสรุปสถานการณ์การพิจารณา	๑๐
๒. การประเมินผลการนำแผนพัฒนาท้องถิ่นไปปฏิบัติในเชิงปริมาณ	๑๐
๓. การประเมินผลการนำแผนพัฒนาท้องถิ่นไปปฏิบัติในเชิงคุณภาพ	๑๐
๔. แผนงานและยุทธศาสตร์การพิจารณา	๑๐
๕. โครงการพัฒนา ประกอบด้วย	๖๐
๕.๑ ความชัดเจนของชื่อโครงการ	(๕)
๕.๒ กำหนดวัตถุประสงค์สอดคล้องกับโครงการ	(๕)
๕.๓ เป้าหมาย (ผลผลิตของโครงการ) มีความชัดเจนนำไปสู่การตั้งงบประมาณ ได้ถูกต้อง	(๕)
๕.๔ โครงการมีความสอดคล้องกับแผนยุทธศาสตร์ชาติ ๒๐ ปี	(๕)
๕.๕ เป้าหมาย (ผลผลิตของโครงการ) มีความสอดคล้องกับแผนพัฒนา เศรษฐกิจ และ สังคมแห่งชาติ	(๕)
๕.๖ โครงการมีความสอดคล้องกับ Thailand ๔.๐	(๕)
๕.๗ โครงการสอดคล้องกับยุทธศาสตร์จังหวัด	(๕)
๕.๘ โครงการแก้ไขปัญหาความยากจนหรือการเสริมสร้างให้ประเทศชาติมั่นคง มั่งคั่ง ยั่งยืน ภายใต้อำเภอประชารัฐ	(๕)
๕.๙ งบประมาณ มีความสอดคล้องกับเป้าหมาย (ผลผลิตของโครงการ)	(๕)
๕.๑๐ มีการประมาณการราคาถูกต้องตามหลักวิธีการงบประมาณ	(๕)
๕.๑๑ มีการกำหนดตัวชี้วัด (KPI) และสอดคล้องกับวัตถุประสงค์และผลคาดว่าจะได้รับ	(๕)
๕.๑๒ ผลที่คาดว่าจะได้รับ สอดคล้องกับวัตถุประสงค์	(๕)
รวมคะแนน	๑๐๐

แนวทาง...

แนวทางเบื้องต้นในการให้คะแนนแนวทางการพิจารณาการติดตามและประเมินผลโครงการ
เพื่อความสอดคล้องแผนพัฒนาท้องถิ่น (พ.ศ. ๒๕๖๑ - ๒๕๖๕) ขององค์กรปกครองส่วนท้องถิ่น

ประเด็น การพิจารณา	รายละเอียดหลักเกณฑ์	คะแนน เต็ม	คะแนน ที่ได้
๑. การสรุปสถานการณ์ การพัฒนา	เป็นการวิเคราะห์กรอบการจัดทำยุทธศาสตร์ขององค์กรปกครองส่วนท้องถิ่น (ใช้การวิเคราะห์ SWOT Analysis/Demand (Demand Analysis)/Global Demand และ Trend ปัจจุบันและสถานการณ์การเปลี่ยนแปลงที่มีผลต่อการพัฒนา อย่างน้อยต้องประกอบด้วยวิเคราะห์ศักยภาพด้านเศรษฐกิจ, ด้านสังคม, ด้านทรัพยากรธรรมชาติและสิ่งแวดล้อม)	๑๐	
๒. การประเมินผลการนำ แผนพัฒนาท้องถิ่นไปปฏิบัติ ในเชิงปริมาณ	๑) การควบคุมที่มีตัวเลขต่างๆ เพื่อนำมาใช้วัดผลในเชิงปริมาณ เช่น การวัดจำนวนโครงการ กิจกรรม งานต่างๆ ก็คือผลผลิตนั่นเองว่าเป็นไปตามที่ตั้งเป้าหมายเอาไว้หรือไม่จำนวนที่ดำเนินการจริงตามที่ได้กำหนดไว้เท่าไร จำนวนที่ไม่สามารถดำเนินการได้มีจำนวนเท่าไร สามารถอธิบายได้ตามหลักประสิทธิภาพ (Efficiency) ของการพัฒนาท้องถิ่นตามอำนาจหน้าที่ที่ได้กำหนดไว้ ๒) วิเคราะห์ผลกระทบ/สิ่งที่กระทบ (Impact) โครงการที่ดำเนินการในเชิงปริมาณ (Qualitative)	๑๐	
๓. การประเมินผลการนำ แผนพัฒนาท้องถิ่นไป ปฏิบัติในเชิงคุณภาพ	๑) การประเมินประสิทธิผลของแผนพัฒนาในเชิงคุณภาพคือการนำเอาเทคนิคๆ มาใช้เพื่อวัดค่าภารกิจ โครงการ กิจกรรม งาน ต่างๆ ที่ดำเนินการในพื้นที่นั้นๆ ตรงต่อความต้องการของประชาชนหรือไม่และเป็นไปตามอำนาจหน้าที่หรือไม่ ประชาชนพึงพอใจหรือไม่ สิ่งของ วัสดุ ครุภัณฑ์ การดำเนินการต่างๆ มีสภาพหรือลักษณะถูกต้อง คงทน ถาวร สามารถใช้การได้ตามวัตถุประสงค์หรือไม่ ซึ่งเป็นไปตามหลักประสิทธิผล (Effectiveness) ผลการปฏิบัติราชการตามที่บรรลุวัตถุประสงค์และเป้าหมายของแผนปฏิบัติราชการตามที่ได้รับงบประมาณมา ดำเนินการ รวมถึงสามารถเทียบเคียงกับส่วนราชการหรือหน่วยงาน ๒) วิเคราะห์ผลกระทบ/สิ่งที่กระทบ (Impact) โครงการที่ดำเนินการในเชิงคุณภาพ (Qualitative)	๑๐	
๔. แผนงานและ ยุทธศาสตร์ การพัฒนา	๑) วิเคราะห์แผนงาน งาน ที่เกิดจากด้านต่างๆ มีความสอดคล้องกับยุทธศาสตร์ขององค์กรปกครองส่วนท้องถิ่นในมิติต่างๆ จนนำไปสู่การจัดทำโครงการพัฒนาท้องถิ่นโดยใช้ SWOT Analysis/Demand (Demand Analysis)/Global Demand/Trend หรือหลักการบูรณาการ (Integration) กับองค์กรปกครองส่วนท้องถิ่นที่มีพื้นที่ติดต่อกัน ๒) วิเคราะห์แผนงาน งาน ที่เกิดจากด้านต่างๆ ที่สอดคล้องกับการ แก้ไขปัญหาความยากจน หลัก ประชาธิปไตย	๑๐	

ประเด็น การพิจารณา	รายละเอียดหลักเกณฑ์	คะแนน เต็ม	คะแนน ที่ได้
๕. โครงการพัฒนา ๕.๑ ความชัดเจน ของชื่อโครงการ	ควรประกอบด้วยข้อมูลดังนี้ เป็นโครงการที่มีวัตถุประสงค์สนองต่อยุทธศาสตร์การพัฒนาของ องค์กร ปกครองส่วนท้องถิ่นและดำเนินการเพื่อให้การพัฒนา บรรลุตามวิสัยทัศน์ ขององค์กรปกครองส่วนท้องถิ่นที่กำหนดไว้ ชื่อโครงการมีความชัดเจน มุ่งไปเรื่องใดเรื่องหนึ่ง อ่านแล้วเข้าใจ ได้ว่าจะพัฒนาอะไรในอนาคต	๖๐ (๕)	
๕.๒ กำหนด วัตถุประสงค์ สอดคล้องกับ โครงการ	มีวัตถุประสงค์ชัดเจน (clear objective) โครงการต้องกำหนด วัตถุประสงค์สอดคล้องกับความเป็นมาของโครงการ สอดคล้อง กับ หลักการและเหตุผล วิธีการดำเนินงานต้องสอดคล้องกับ วัตถุประสงค์ มี ความเป็นไปได้ชัดเจน มีลักษณะเฉพาะเจาะจง	(๕)	
๕.๓ เป้าหมาย (ผลผลิตของ โครงการ) มีความ ชัดเจน นำไปสู่การตั้ง งบประมาณได้ ถูกต้อง	สภาพที่อยากให้เกิดขึ้นในอนาคตเป็นทิศทางที่ต้องไปให้ถึง เป้าหมายต้อง ชัดเจน สามารถระบุจำนวนเท่าไร กลุ่มเป้าหมาย คืออะไร มีผลผลิต อย่างไร กลุ่มเป้าหมาย พื้นที่ดำเนินงาน และ ระยะเวลาดำเนินงานอธิบาย ให้ชัดเจนว่าโครงการนี้จะทำที่ไหน เริ่มต้นในช่วงเวลาใดและจบลงเมื่อไร ใครคือกลุ่มเป้าหมายของ โครงการ หากกลุ่มเป้าหมายมีหลายกลุ่ม ให้ บอกชัดเจนไปว่าใคร คือกลุ่มเป้าหมายหลัก ใครคือกลุ่มเป้าหมายรอง	(๕)	
๕.๔ โครงการมีความ สอดคล้องกับแผน ยุทธศาสตร์ ๒๐ ปี	โครงการสอดคล้องกับ (๑) ความมั่นคง (๒) การสร้าง ความสามารถในการ แข่งขัน (๓) การพัฒนาเสริมสร้างศักยภาพ คน (๔) การสร้างโอกาสความ เสนอภาคและเท่าเทียมกันทาง สังคม (๕) การสร้างการเติบโตบนคุณภาพ ชีวิตที่เป็นมิตรต่อ สิ่งแวดล้อม (๖) การปรับสมดุลและพัฒนาระบบการ บริหาร จัดการภาครัฐ เพื่อให้เกิดความมั่นคง มั่งคั่ง ยั่งยืน	(๕)	
๕.๕ เป้าหมาย (ผลผลิตของ โครงการ) มีความ สอดคล้อง กับ แผนพัฒนาเศรษฐกิจ และสังคมแห่งชาติ	โครงการมีความสอดคล้องแผนพัฒนาเศรษฐกิจและสังคม แห่งชาติฉบับที่ ๑๒ โดย (๑) ยึดหลักปรัชญาเศรษฐกิจพอเพียง (๒) ยึดคนเป็นศูนย์กลาง พัฒนา (๓) ยึดวิสัยทัศน์ภายใต้ ยุทธศาสตร์ชาติ ๒๐ ปี (๔) ยึดเป้าหมาย อนาคตประเทศไทย ๒๕๗๙ (๕) ยึดหลักการนำไปสู่ปฏิบัติให้เกิดผล สมฤทธิ์อย่าง จริงจังใน ๕ ปีที่ต่อยอดไปสู่ผลสัมฤทธิ์ที่เป็นเป้าหมายระยะ ยาว ภายใต้แนวทางการพัฒนา (๑) การยกระดับศักยภาพการแข่งขัน และ การหลุดพ้นกับดักรายได้ปานกลางสู่รายได้สูง (๒) การ พัฒนาศักยภาพคน ตามช่วงวัยและการปฏิรูประบบเพื่อสร้าง สังคมสูงวัยอย่างมีคุณภาพ (๓) การลดความเหลื่อมล้ำทางสังคม (๔) การรองรับการเชื่อมโยงภูมิภาคและ ความเป็นเมือง (๕) การ สร้างความเจริญเติบโตทางเศรษฐกิจและสังคม อย่างเป็นมิตรกับ สิ่งแวดล้อม (๖) การบริหารราชการแผ่นดินที่มี ประสิทธิภาพ	(๕)	

ประเด็น การพิจารณา	รายละเอียดหลักเกณฑ์	คะแนน เต็ม	คะแนน ที่ได้
๕.๖ โครงการมีความ สอดคล้อง	โครงการมีลักษณะหรือสอดคล้องกับการปรับเปลี่ยนโครงสร้างเศรษฐกิจ ไปสู่ Value-Based Economy หรือเศรษฐกิจที่ขับเคลื่อนด้วยนวัตกรรม ทำน้อย ได้มาก เช่น (๑) เปลี่ยนจากการผลิตสินค้า โภคภัณฑ์ไปสู่สินค้า เชิงนวัตกรรม (๒) เปลี่ยนจากการขับเคลื่อนประเทศด้วย ภาคอุตสาหกรรม ไปสู่การขับเคลื่อนด้วยเทคโนโลยี ความคิดสร้างสรรค์ และนวัตกรรม (๓) เปลี่ยนจากการเน้นภาคการผลิตสินค้าไปสู่การเน้น ภาคบริการมากขึ้น รวมถึงโครงการที่เติมเต็มด้วยวิทยาการ ความคิดสร้างสรรค์ นวัตกรรม วิทยาศาสตร์ เทคโนโลยี และการวิจัยและพัฒนา แล้วต่อยอดความได้เปรียบเชิงเปรียบเทียบ เช่น ด้านการเกษตร เทคโนโลยีชีวภาพ สาธารณสุข วัฒนธรรม ฯลฯ	(๕)	
๕.๗ โครงการ สอดคล้องกับ ยุทธศาสตร์จังหวัด	โครงการพัฒนาท้องถิ่นมีความสอดคล้องกับห้วงระยะเวลาของแผนพัฒนาจังหวัดที่ได้กำเนิดขึ้น เพื่อขับเคลื่อนการพัฒนาท้องถิ่นเสมือน หนึ่งการขับเคลื่อนการพัฒนาจังหวัด ซึ่งไม่สามารถแยกส่วนใดส่วนหนึ่ง ออกจากกันได้ นอกจากนี้โครงการพัฒนาท้องถิ่นต้องเป็นโครงการ เชื่อมต่อหรือเดินทางไปด้วยกันกับยุทธศาสตร์จังหวัดที่ได้กำหนดขึ้นเป็น ปัจจุบัน	(๕)	
๕.๘ โครงการแก้ไข ปัญหา ความยากจน หรือการ เสริมสร้างให้ ประเทศชาติ มั่นคง มั่งคั่ง ยั่งยืน ภายใต้ หลักประชารัฐ	เป็นโครงการที่ดำเนินการภายใต้พื้นฐานความพอเพียงที่ประชาชน ดำเนินการเองหรือร่วมดำเนินการ เป็นโครงการต่อยอดและขยายได้ เป็น โครงการที่ประชาชนต้องการเพื่อให้เกิดความยั่งยืน ซึ่งมีลักษณะที่จะให้ ท้องถิ่นมีความมั่นคง มั่งคั่ง ยั่งยืน เป็นท้องถิ่นที่พัฒนาแล้วด้วยการ พัฒนาปรัชญาเศรษฐกิจพอเพียง	(๕)	
๕.๙ งบประมาณมี ความ สอดคล้องกับ เป้าหมาย (ผลผลิต ของโครงการ)	งบประมาณโครงการพัฒนาจะต้องคำนึงถึงหลักสำคัญ ๕ ประการในการ จัดทำโครงการได้แก่ (๑) ความประหยัด (Economy) (๒) ความมี ประสิทธิภาพ (Efficiency) (๓) ความมี ประสิทธิภาพ (Effectiveness) (๔) ความยุติธรรม (Equity) (๕) ความโปร่งใส (Transparency)	(๕)	
๕.๑๐ มีการประมาณ การ ราคาถูกต้องตาม หลักวิธีการ งบประมาณ	การประมาณราคาเพื่อการพัฒนาต้องให้สอดคล้องกับโครงการ ถูกต้อง ตามหลักวิชาการทางช่าง หลักของราคากลาง ราคากลางท้องถิ่น มีความ โปร่งใสในการกำหนดราคาและตรวจสอบในเชิง ประจักษ์	(๕)	

ประเด็น การพิจารณา	รายละเอียดหลักเกณฑ์	คะแนน เต็ม	คะแนน ที่ได้
๕.๑๑ มีการกำหนด ตัวชี้วัด (KPI) และ สอดคล้องกับ วัตถุประสงค์และผลที่ คาดว่า จะได้รับ	การกำหนดตัวชี้วัดผลงาน (Key Performancy Indicator : KPI) ที่สามารถวัดได้ (measurable) ใช้บอกประสิทธิผล (effectiveness) ใช้บอกประสิทธิภาพ (efficiency) ได้ เช่น การกำหนดความพึงพอใจ การกำหนดร้อยละ การกำหนดอันเกิด จาก ผลของวัตถุประสงค์ที่เกิดที่สิ่งที่ได้รับ (การคาดการณ์ คาดว่าจะ ได้รับ)	(๕)	
๕.๑๒ ผลที่คาดว่าจะ ได้รับ สอดคล้องกับ วัตถุประสงค์	ผลที่ได้รับเป็นสิ่งที่เกิดขึ้นได้จริงจากการดำเนินการตามโครงการ พัฒนาซึ่งสอดคล้องกับวัตถุประสงค์ที่ตั้งไว้ การได้ผลหรือผลที่เกิดขึ้นจะต้องเท่ากับวัตถุประสงค์หรือมากกว่าวัตถุประสงค์ ซึ่ง การ เขียนวัตถุประสงค์ควรคำนึงถึง (๑) ความเป็นไปได้และมีความ เฉพาะเจาะจง ในการดำเนินงานตามโครงการ (๒) วัดและ ประเมินผลดับของความสำเร็จได้ (๓) ระบุสิ่งที่ต้องการ ดำเนินงาน อย่างชัดเจนและเฉพาะเจาะจงมากที่สุดและสามารถ ปฏิบัติได้ (๔) เป็นเหตุเป็นผล สอดคล้องกับความเป็นจริง (๕) ส่งผลต่อการบ่ง บอกเวลาได้	(๕)	
รวมคะแนน		๑๐๐	

สรุปรายงานผลการดำเนินงาน ประจำปีงบประมาณ พ.ศ.						
ลำดับ ที่	รายการ	โครงการ	งบประมาณ	โครงการที่สามารถดำเนินการได้ (.....โครงการ)		
				คิดเป็นร้อยละ ของแผนพัฒนา ท้องถิ่น	คิดเป็นร้อยละ ของแผนการ ดำเนินงาน	คิดเป็นร้อยละของ เทศบัญญัติ+เงิน สะสม
๑	บรรจุในแผนพัฒนา ท้องถิ่น					
๒	ตั้งในเทศบัญญัติ งบประมาณ					
๓	จากเงินสะสม					
๔	จัดทำแผนการ ดำเนินงาน (- เทศบัญญัติ =+ - เงินสะสม =)					
๕	สามารถดำเนินการได้ (- เทศบัญญัติ =+ - เงินสะสม =)					

(๑.๒) การวัดผลในเชิงคุณภาพ (Quality)

การวัดผลเชิงคุณภาพ ใช้การสำรวจความพึงพอใจในการวัดผลเชิงคุณภาพโดยภาพรวม โดย
ได้มีการประเมินความพึงพอใจ ซึ่งการประเมินความพึงพอใจทำให้ทราบถึงผลเชิงคุณภาพในการดำเนินงาน
ของเทศบาลในภาพรวม

โดยเครื่องมือที่ใช้ในการประเมินความพึงพอใจ มีดังนี้

แบบที่ ๓/๓ แบบประเมินความพึงพอใจต่อผลการดำเนินงานขององค์กรปกครองส่วนท้องถิ่น

แบบที่ ๓/๔ แบบประเมินความพึงพอใจของผู้รับบริการในงานบริการขององค์กรปกครอง
ส่วนท้องถิ่น (ให้หน่วยงานภายนอกดำเนินการ)

๔.๔ ข้อเสนอแนะในการจัดทำแผนพัฒนาท้องถิ่นในอนาคต

๔.๔.๑ ผลกระทบนำไปสู่ออนาคต

๑. สนับสนุนและส่งเสริมประชาชนในเขตเทศบาลตำบลทรายขาว ให้มีอาชีพเสริมเพิ่มรายได้ที่ยั่งยืนและมั่นคง โดยการประสานความร่วมมือกับทุกหน่วยงานที่เกี่ยวข้องทั้งภาครัฐและเอกชน
๒. สนับสนุนและส่งเสริมการรวมกลุ่มอาชีพของประชาชน โดยนำความรู้ด้านการเกษตรผสมผสาน น้อมนำปรัชญาเศรษฐกิจพอเพียงมาประยุกต์ใช้ร่วมกับภูมิปัญญาชาวบ้านเพื่อพัฒนาท้องถิ่น
๓. เสริมสร้างความมั่นคงในชีวิตและทรัพย์สิน เสริมสร้างประสิทธิภาพ การป้องกันอาชญากรรม และการแก้ไขปัญหาเสพติดในเขตเทศบาลตำบลทรายขาว

๔.๔.๒ ข้อเสนอแนะ ผลจากการพัฒนา

๑. เป็นกรอบและแนวทางปฏิบัติในการพัฒนาและแก้ไขปัญหาท้องถิ่นในแต่ละปีให้เกิดประสิทธิภาพและประสิทธิผล
๒. ช่วยให้เทศบาลสามารถพิจารณาคัดเลือกโครงการที่เหมาะสมหรือโครงการที่จำเป็นต้องทำเป็นกรณีเร่งด่วนเพื่อแก้ไขและบรรเทาความทุกข์ร้อนของประชาชน
๓. เป็นมาตรฐานที่แสดงถึงความเกี่ยวเนื่องกันระหว่างยุทธศาสตร์การพัฒนาและงบประมาณรายจ่ายประจำปี
๔. เป็นการส่งเสริมการมีส่วนร่วมของประชาชนในการบริหารจัดการท้องถิ่นให้มีความโปร่งใส สามารถตรวจสอบการดำเนินงานได้

ภาคผนวก



ประกาศเทศบาลตำบลทรายขาว
เรื่อง การใช้แผนพัฒนาท้องถิ่น (พ.ศ. ๒๕๖๖-๒๕๗๐)

ด้วยเทศบาลตำบลทรายขาว ได้จัดทำแผนพัฒนาท้องถิ่น (พ.ศ. ๒๕๖๖ - ๒๕๗๐) ของเทศบาลตำบลทรายขาว ตามขั้นตอนและวิธีการแห่งระเบียบว่าด้วยการจัดทำแผนพัฒนาขององค์กรปกครองส่วนท้องถิ่น พ.ศ. ๒๕๔๘ และที่แก้ไขเพิ่มเติมถึง (ฉบับที่ ๓) พ.ศ. ๒๕๖๑ เรียบร้อยแล้ว

อาศัยอำนาจตามระเบียบกระทรวงมหาดไทยว่าด้วยการจัดทำแผนพัฒนาขององค์กรปกครองส่วนท้องถิ่น พ.ศ. ๒๕๔๘ และแก้ไขเพิ่มเติม (ฉบับที่ ๓) พ.ศ. ๒๕๖๑ ข้อ ๑๗ ข้อ ๒๔ และข้อ ๒๕ จึงประกาศใช้แผนพัฒนาท้องถิ่น (พ.ศ. ๒๕๖๖ - ๒๕๗๐) เพื่อใช้เป็นกรอบในการจัดทำงบประมาณรายจ่ายประจำปี งบประมาณรายจ่ายเพิ่มเติม งบประมาณจากเงินสะสม งบประมาณตามแผนความต้องการของงบลงทุนเพื่อการพัฒนาเทศบาลตำบลทรายขาว รวมทั้งวางแนวทางเพื่อให้มีการปฏิบัติให้บรรลุวัตถุประสงค์ตามโครงการที่กำหนดไว้ในแผนพัฒนาท้องถิ่น (พ.ศ. ๒๕๖๖ - ๒๕๗๐)

จึงประกาศให้ทราบโดยทั่วกัน

ประกาศ ณ วันที่ ๒๙ เดือน ตุลาคม พ.ศ. ๒๕๖๔

(นายสมรัก ทองรัตน์)

นายกเทศมนตรีตำบลทรายขาว